تصوير ابو عبدالرحمن الكردي

مێژووی ڕەخنەسازی

پ.د.کامل حەسەن بەسیر

لە زنجیرە بڵاوکراوەکانی
ناوەندی غەزەلنووس- بۆ چاپ و بڵاوکردنەوە
زنجیرەی کتێب ٦٥

مێژووی ڕەخنەسازی

پ.د.کامل حەسەن بەسیر
کۆکردنەوە و ئامادەکردن: د. گیان کامل بەسیر

- پێداچوونەوەی: عەبدولڕەحمان مەعروف
- سەرپەرشتی گشتیی کتێب: ماردین ئیبراهیم
- دیزاینی بەرگ و ناوەڕۆک: ئاکار جەلیل کاکەوەیس
- چاپ: یەکەم/ ٢٠١٥
- چاپخانە: تاران
- تیراژ: ١٠٠٠ دانە
- نرخ: ١٢٠٠٠ هەزار دینار
- بڵاوکار: ناوەندی غەزەلنووس- بۆ چاپ و بڵاوکردنەوە

لە بەڕێوەبەرایەتی گشتی کتێبخانە گشتیەکان ژمارە(١٣٠٧)ی ساڵی ٢٠١٥ی پێ دراوە

مافی ئەم کتێبە پارێزراوە بۆ (د. گیان کامل بەسیر)

مێژووی ڕەخنەسازی

پ.د.کامل حەسەن بەسیر

پێڕست

پێشەکی/ ل ١١
گەواهییە زیندووەکان/ ل١٣

بەشی ١/مێژووی ڕەخنەسازی/ ل١٧
سەرچاوەی لە دایکبوونی ڕەخنەسازی

بەشی ٢/چەمکی ڕەخنەسازی/ ل٢٣
زاراوەی ڕەخنەسازی
زاراوەی (النقد) لە زمانی عەرەبیدا
زاراوەی (Criticism) لە زمانی ئینگلیزیدا
زاراوەکانی ڕەخنەسازی لە زمانی کوردیدا

بەشی ٣/سنووری ڕەخنەسازی/ ل٢٩
سنووری جیاکەرەوەی ڕەخنەسازی
ڕەخنەسازی و وێژە
ڕەخنەسازی و مێژووی وێژە
پەیوەندیی ڕوانبێژی بە ڕەخنەسازییەوە
نموونەیێکی پەیڕەویکراو بۆ دەستنیشانکردنی سنووری جیاکەرەوەی ڕەخنەسازی

بەشی ٤/بەراوردکاری/ ل٣٧
بەراوردکاری

بەشی ٥/قۆناغەکانی ڕەخنەسازی/ ل٤٣
قۆناغە گشتییەکانی ڕەخنەسازی
قۆناغی ڕەخنەسازیی پسپۆڕ
ڕێبازەکانی ڕەخنەسازی
ڕێبازی ڕەخنەسازیی مێژوویی
کەموکوڕی ڕێبازی مێژوویی لە ڕەخنەسازیدا
ڕێبازی هونەری
بناغەکانی ڕێبازی هونەری
ڕێبازی دەروونی
ڕێبازی هەمەڕەنگە
ڕێچکە مێژوویییەکانی ڕەخنەسازی

بەشی ٦/یۆنان و ڕەخنەسازی/ ل٦٣
میللەتی یۆنان
شارستانێتی یۆنانی
وێژەی یۆنانی
سەرەتای ڕەخنەسازیی یۆنانی
ڕەخنەسازیی یۆنانی پێش پەیدابوونی بیروڕا ڕەخنەسازییەکانی ئەفلاتوون
سوکرات و ئەفلاتوون
سەرچاوە ڕەخنەسازییەکانی ئەفلاتوون
بناغەی هەڵوێستی ئەفلاتوون دەربارەی هونەری هۆنراو
نرخی هونەری هۆنراوە لە لای ئەفلاتوون
چەمکی ئەفلاتوون دەربارەی سروشتی لاساییکردنەوە
چەمکی ئەفلاتوون دەربارەی سروشتی لاساییکردنەوە
هۆی دەرخستنی ئەم هەڵوێستەی ئەفلاتوون دەربارەی هونەری هۆنراو و هەستیاران
ئاکامی بیروڕاکانی ئەفلاتوون دەربارەی هونەری هۆنراو لە ڕەخنەسازیی جیهانیدا
ئەرستۆ و هونەری هۆنراو
سەرچاوەی هۆنراوە لە لای ئەرستۆ
چەشنەکانی هۆنراوە لە لای ئەرستۆ
هونەری لاساییکردنەوە لە ئەفلاتوونەوە بۆ ئەرستۆ
بناغەکانی شانۆگەری لە لای ئەرستۆ
بیردۆزەکەی ئەرستۆ دەربارەی زمان
ئەرستۆ و وشە
سنووری وشە لە لای ئەرستۆ
زمان و هۆشمەندی لە لای ئەرستۆ
ڕستە و ڕاستی لە لای ئەرستۆ

ڕێبازی ئەرستۆ بۆ هەڵسەنگاندنی زمان
ئەرك و ئامانجی زمان
بناغەکانی گواستنەوەی وشە لە واتای حەقیقییەوە بۆ واتای مەجازی

بەشی ٧/عەرەب و ڕەخنەسازی/ ل٩٥
ڕەخنەسازیی عەرەبی
نەتەوەی عەرەب و هونەری هۆنراوە
لەدایکبوونی ڕەخنەسازیی عەرەبی
شوێن و بەشداریکەرەکان لە ڕەخنەسازیی عەرەبیدا
جەشنەکانی ڕەخنەسازیی عەرەبی لە سەردەمی جاهیلیدا
تایبەتییەکانی ڕەخنەسازیی عەرەبی لە سەردەمی جاهیلیدا
ڕەخنەسازیی عەرەبی لە بەرەبەیانی سەردەمی ئیسلامدا
چەمکی هۆنراوە لە قورئانی پیرۆزدا
پێوانەی قورئانی پیرۆز لە دابەشکردنی شاعیراندا
پێوانەکانی جیاکردنەوەی شاعیرە پەیامدارەکان
پێغەمبەر (د.خ.) و هونەری هۆنراوە:
پێوانەی پێغەمبەر(د.خ.) لە هەڵسەنگاندنی هونەری هۆنراوەدا
مەسەلەی فۆرم لە هونەری هۆنراوەدا و فەرموودەکانی پێغەمبەر (د.خ.)
ئەمری هونەری هۆنراو لە ژیانی نەتەوەی عەرەبدا
ئەرکی هۆنراو لە تێڕوانینی پێغەمبەر(د.خ.)
بناغەکانی ڕێبازی پێغەمبەر (د.خ.) لە کۆڕی ڕەخنەسازیدا
چەند تێبینییەکی ڕەخنەسازی لە لای جێنشینەکانی پێغەمبەر (د.خ.)
جێنشین عومەر (ڕ.خ.) و ڕەخنەسازی
جێنشین عومەر و مەسەلەی پەیامداری لە هونەری هۆنراوەدا
ڕەخنەسازیی عەرەبی دوابەدوای سەردەمی جێنشینەکان
ڕەخنەسازیی عەرەبی لە کۆڕی زانا ئایینییەکاندا
بناغەکانی کوڕی تەیمییە لە ئینکاری بوونی مەجازدا
ڕەخنەسازیی عەرەبی لە کۆڕی زاناکانی ڕێزمان و زمانەوانیدا
ڕەخنەسازیی عەرەبی پاش سەردەمی جێنشینەکان

بەشی ٨/ژینگەی ڕەخنەسازیی عەرەبی/ ل١٢٥
ژینگەی ڕەخنەسازیی عەرەبی
ڕەخنەسازیی عەرەبی لە ژینگەی حیجازدا
ژینگەی شام
ژینگەی عێراق

بەشی ٩/سەرچاوەی ڕەخنەسازیی عەرەبی/ ل١٣٥
بابەت و سەرچاوە ڕەخنەسازییەکانی نەتەوەی عەرەب

بەشی ١٠/کاروانی ڕەخنەسازیی عەرەب/ ل١٣٩
یەکەم: کوڕی سەلامی جومەحی
پێوانەی کوڕی سەلامی جومەحی لە دابەشکردنی هەستیارەکاندا
چەمکی ڕەخنەسازیی لای کوڕی سەلامی جومەحی
تۆژینەوەی دەقی ڕێزمی لە کتێبی چینە هەستیارەکاندا
دووەم: کوڕی قوتەیبەی دەینەوەری
جەشنەکانی هۆنراوە لە چەمکی کوڕی قوتەیبەدا
پێوانەی کوڕی قوتەیبە لە دەستنیشانکردنی هۆنراوەی پایەبەرز
کوڕی قوتەیبە و سەرچاوەی هۆنراوەی ڕاستینە
سێیەم: قودامەی کوڕی جەعفەر
پێناسەی هۆنراوە لە نێوان ئەرستۆ و قودامەی کوڕی جەعفەردا
کەموکوڕی پێناسەکەی قودامە دەربارەی شیعر
پێوانەکانی قودامە لە هەڵسەنگاندنی هۆنراوەدا
چوارەم: کوڕی تەباتەبای عەلەوی
کوڕی تەباتەبای عەلەوی و بناغەکانی سازکردنی هەڵبەست
کوڕی تەباتەبای عەلەوی و یەکێتیی بابەت لە هەڵبەستدا
کوڕی تەباتەبای عەلەوی و مەسەلەی ڕاستگۆیی لە هۆنراوەدا

بەشی ١١/نوێخوازی و هۆنراوەی عەرەبی/ ل١٥٧
نوێخوازی لە هۆنراوەی عەرەبیدا
سروشتی نوێخوازی لە هۆنراوە و ڕەخنەسازیی عەرەبیدا
ڕەخنەسازی و مەسەلەی دزیی ڕێزمی
جەشنەکانی پەیوەندیی لە نێوان ڕێزمەکاندا
چەند بنواشەیەك بۆ جیاکردنەوەی بەرهەمی هاوبەش و دزیی ڕێزمی

بەشی ١٢/لە نێوان ڕەوانبێژی و ڕەخنەسازیدا/ ل١٦٧
زۆرانبازی نێوانی ڕەخنەسازی و ڕەوانبێژی

بەشی ١٣/کتێبی (الصناعتین) لە نێوان ڕەخنەسازی و ڕەوانبێژیدا/ ل١٧١
زانایێکی بلیمەت لە کۆڕی ڕەوانبێژیی عەرەبیدا

بەشی ١٤/ڕەخنەسازیی ئەورووپی/ ل١٧٧
ڕێبازی کلاسیزم لە هۆنراوەدا
میان و ئامانجی ڕێبازی کلاسیزم لە ڕەخنەسازیدا

بنەڕەتی لاساییکردنەوە
بنەڕەتی شانۆگەریی ئامانجدار
بنەڕەتی مایینیزم لە ڕێبازی کلاسیزمیدا

بەشی ١٥/کلاسیزم و وێنەی هونەری/ ل١٨٧
ڕێبازی کلاسیزم و وێنەی هونەری لە زمانی هۆنراوەدا

بەشی ١٦/ڕۆمانیزم/ ل١٩١
سەرچاوە و زاراوەی ڕۆمانیزم

بەشی ١٧/ڕۆمانیزم و ڕەخنەسازی/ ل١٩٧
وێژەی ڕۆمانیزمیی و ڕێبازی ڕەخنەسازی

بەشی ١٨/زاراوەی ریالیزم و مەبەست لە بەکارهێنانی/ ل٢٠٣
یەکەم: ریالیزمی فۆتۆگرافی
دووەم: ریالیزمی ڕەخنەگری
سێیەم: ریالیزمی سۆشیالیزمی

بەشی ١٩/ڕۆماننووسی سەرکەوتوو/ ل٢٠٩

بەشی ٢٠/ڕێبازی سروشتی/ ل٢١٥
ڕێبازی سروشتی و ئەمیل زۆلا
ڕێبازی سروشتی لە ڕەخنەسازیدا
سەرئەنجامی ڕێبازی سروشتی

بەشی ٢١/پەرناسیزم/ ل٢٢٣
ڕێبازی پەرناسی
سروشتی ڕێبازی پەرناسی
ڕوخسار و ناوەڕۆک لە ڕێبازی پەرناسیدا
بنواشەکانی ڕازاندنەوەی شێواز و ڕوخساری ڕەسەن
هونەر و دەستووری ڕەخنەسازی
بۆدلێر و زمانی هۆنراوە

بەشی ٢٢/ڕێبازی ڕەمزی/ ل٢٣٥
بنەڕەتەکانی ڕێبازی هێمایی "ڕەمزی"
ڕامیۆی هەستیاری بەناوبانگ و ڕێبازە نوێیەکەی لە هۆنراوەدا
ئەرکی وشە لە هۆنراوەدا
هۆنراوەی سەربەست
ڕووگەی مالارمیە و ڕێبازی هێمایی
لەدایکبوونی ڕێبازی هێمایی لە ڕەخنەسازیدا
بیردۆزەکەی رنیە غیل لە مۆسیقای وشەدا

بەشی ٢٣/ڕێبازی سریالیزم/ ل٢٤٧
زەمینەی بەرپابوونی ڕێبازی سریالیزم
واتا و سروشتی ڕێبازی سریالیزم
ئامانج و تایبەتییەکانی ڕێبازی سریالیزم
هەڵسەنگاندنی ڕێبازی سریالیزم

بەشی ٢٤/ڕێبازی وجوودی/ ل٢٥٣
چەمك و واتای وجوودی
بناغە و سەرئەنجامەکانی فەلسەفەی بوونیەتی
خود و ڕەوشت و ژیان
ڕێبازی وجوودی و ئازادیی کەسیی
پەیامداری لە وێژە و ڕەخنەسازیی وجوودیدا
بەراوردکارییەك لەنێوانی پەیامداریی وجودییەت و پەیامداری لە ڕەخنەسازیی عەرەبیدا

بەشی ٢٥/شاسوارانی ڕەخنەسازیی ئەورووپی/ ل٢٦٣
یەکەم: ڕەخنەسازی ئینگلیزی ولیەم وردس ورپ
چەمك و واتای هۆنراوە
هۆشمەندی و هەڵچوون لە کۆڕی هۆنراوەدا
جیاوازی لەنێوانی هۆنراوە و پەخشاندا
وردسورپ و یەکێتیی هۆنراوە و پەخشان
وێنەی هونەری و زمانی هۆنراوە
ڕێبازی هۆنراوە بەرەو کۆڕی جیهانی
دووەم: ڕەخنەسازی بەناوبانگ هنری جیمس
هنری جیمس و هونەری ڕۆمان
ڕەگەزەکانی ڕۆمان
چەشنەکانی ڕۆمان
ڕۆمان و کورتەچیرۆك
ڕەنگاوڕەنگیی کۆڕی ڕۆماننووس
ئەرکی ڕەخنەسازی لە پێناوی ئرخێندانی ڕۆماندا
سێیەم: ڕەخنەساز و فەیلەسوفی بەناوبانگ هیگل
چەمکی تراژیدیا
هیگل و زۆرانبازی تراژیدیا
تراژیدیای نموونەیی لە ڕوانگەی هیگلەوە
هەڵسەنگاندنی بیروڕاکانی هیگل

چوارەم: ڕەخنەساز و هونەرمەندی ئینگلیزی هێربرت رید
بەرپابوونی سریالیزم لە ژینگەی ئینگلیزیدا
هێربرت رید و زاراوەی سریالیزم
سەرچاوەی هۆنراوەی سریالیزمی لە نێوانی ئەفلاتون و ریددا
پێنجەم: ڕەخنەساز و دەروونناس س. ج. یونج
وێژە و زانستی دەروون
فرۆید و داهێنانی دەقی وێژەیی
یونج و داهێنانی وێژە لە کەسایەتییەوە بۆ سەرچاوەی مرۆڤایەتی
حەوتەم: ڕەخنەساز و هەستیار و فەیلەسووفی ئینگلیزی ستیفن سپندر
مەرجەکانی هەستیار و هۆنراوەی لە یاسا و دەستوورلاداو
خوربە و کاری هونەری
بیری هەستیار
بڕوای هەستیار
هەشتەم: ڕەخنەسازی چەشە. داڤید هیوم
جیاوازی چەشەی خەڵکی
زمان و یەکێتیی چەشە
ڕێگا بۆ سازکردنی پێوانەی چەشە
بناغەکانی چەشەی ڕاستینە
ڕەخنەساز و چەشەی ڕاستینە
نۆیەم: ڕەخنەسازی بە ناوبانگ ماپیو ئارنۆلد
نەمریی هۆنراو
گرنگیی هۆنراو
پێوانەی بەرزیی هۆنراو
هەڵە سەرەکییەکان لە هەڵسەنگاندنی هۆنراودا
پێوانەی هەڵسەنگاندنی هۆنراوەی بەرز
دەیەم: "هاری لیڤن"ی ڕەخنەساز و نووسەری ئینگلیزی
ڕووگە و ڕێبازە زانستییەکان لە لێکۆڵینەوەی وێژەییدا
چارەنووسی بیرۆکەی خوربە و بەهرە لە هۆنینەوەی هەڵبەستدا
هەڵەی زانست لە تریێنەوەی وێژەی نەتەوایەتی بیانی (بێگانە)دا
ڕەخنەسازە کۆمەڵایەتییەکان
بیردۆزی گۆڕان و پەرەسەندنی چەشنی وێژەیی
یازدەم: "ئای. ئی. ڕیتشاردز"ی ڕەخنەسازی بەناوبانگ
ڕەخنەسازیی کارتێکردن
بیردۆزەکەی فرۆید لە ڕاڤەکردنی هونەر
هۆیێکی دیکە لە هۆیەکانی بەرپابوونی ڕەخنەسازیی کارتێکردن
بابەت و سەرچاوەی جوانی
ڕیتشاردز و زمانی هۆنراو
ڕیتشاردز و جوانناسی
خستنەڕووی هۆیەکانی جوانی
دوازدەم: "لاسل ئابر کرومبی"ی مێژوونووس و ڕەخنەسازی ئینگلیزی هاوچەرخ
سوکرات و ڕەخنەسازی
بەهرەکانی جیهانی وێژە
ئەرکی ڕەخنەسازی
سروشتی ڕەخنەسازی
بوارەکانی ڕەخنەسازی
پێناسەی وێژە
لایەنەکانی وێژە
ئامانجەکانی وێژە
کەرەسەی وێژە
بنەڕەتی سەرەکی ڕەخنەسازی
چلۆن تاقیکردنەوەی وێژەیی دەگەیەنرێتە خوێنەر
زمانی وێژە
دابەشکردنی وێژە
سێزدەهەم: سامۆئێل تیلور کولردج"ی ڕەخنەساز
بەهرەی گشتی و وزەی تایبەتی لە هونەری هۆنراودا
تایبەتی وێنەی هونەری
تایبەتی قووڵی و چالاکی بیری
سەرچاوەکانی بلیمەتیی شکسپیر
چواردەهەم: مەسەلەی هۆنراوەی دراما لەبەر ئیشکی دەمەتەقێی "ت.س.ئەلیۆت"دا
هونەری دراما لە ئەرستۆوە بۆ درایدن
ئەرکەکانی هونەری دراما
ڕوخسار و زمانی دراما
هونەری دراما لە کۆت و زنجیری هەڵبەستەوە بەرەو ئاسۆی هونەری باڵێ
ڕەگەزەکان و ئامانجی هونەری باڵێ
پازدەهەم: دارشتنی ڕۆمان و "ی.م. فورستر"ی ڕەخنەسازی بەناوبانگ
کەسایەتی لە نێوان ئەرستۆ و "ی.م.فورستەر"ی ڕەخنەسازی بە ناوبانگ
ئەرکی ڕۆمان
دارشتنی ڕۆمان
خوێنەر و دارشتنی ڕۆمان
تایبەتییەکانی دارشتنی ڕۆمانی سەرکەوتوو
شازدەهەم: ئەرکی ڕەخنەساز لە نووسینەوەکەی ر.پ. بلاکمور دا

هۆنراوە و ژیان
دوو ڕێبازی جیاواز بۆ دەربڕین لە ڕاستی
وتارێکی فەلسەفی دەربارەی هۆنراوە
کتێبێکی دەروونی و کۆمەڵایەتی لە تەرازووی ڕەخنەسازیدا
ئەرکی ڕەخنەساز

بەشی ٢٦/مێژووی ڕەخنەسازیی کوردی/ ل٣٦١
داهێنان و خوڵقاندن لە هێنانەبەرهەمی هۆنراوە
زمانی هۆنراوە
ڕەخنەسازیی بەراوردکاری
نووسینەوە بە زمانی کوردی
باری هۆنراوەی کوردی و ڕۆشنبیری و ڕەخنەسازی
باری هۆنراوەی کوردی و ڕۆشنبیری و ڕەخنەسازی

بەشی ٢٧/کوردی و حاجی قادری کۆیی/ ل٣٧١
هەستیاری بەناربانگ. کوردی
حاجی قادری کۆیی و ڕەخنەسازی

بەشی ٢٨/گەشتێ لەگەڵ کتێب و نووسەرانی مێژووی ویژەی کوردیدا/ ل٣٨١
ئەمین فەیزی بەگ
کتێبی ئەنجومەنی ئەدیبانی کورد
سەنعەتکاری لە ڕوانگەی ئەمین فەیزی بەگەوە
شێخ ڕەزای تاڵەبانی لە تای ترازووی ڕەخنەسازیدا

بەشی ٢٩/قوتابخانەی هۆنراوەی کوردی/ ل٣٨٩
مەولەوی لە ڕوانگەی ڕەخنەسازییەوە
زانست و هۆنراوە
پیشەی هەستیارێتی

بەشی ٣٠/دیاریی لاوان و زمان و ویژەی کوردی/ ل٣٩٥
وەلی دێوانە لە ڕوانگەی ویژەی بەراوردکارییەوە
سەرچاوەی هەستیارێتی وەلی دێوانە
سەرگوزشتەی وەلی دێوانە و هەڵوێستی ڕەخنەسازی
نموونەیەك لە هۆنراوەی وەلی دێوانە

بەشی ٣١/شعر و ئەدەبیاتی کوردی/ ل٤٠٥
ئامانجی شعر و ئەدەبیاتی کوردی
حەمدی صاحێبقران
هەڵسەنگاندنێکی ڕەخنەسازی
پێوانەی وشەسازی و هەڵسەنگاندنی هۆنراو
لایەنی ناهەمواری (سلبی) هەستیاران
نرخپێدانی مامۆستا ڕەفیق حیلمی وەك ڕەخنەسازێك
پێوانەی کوردی پەتی لە کۆڕی ڕەخنەسازیدا

بەشی ٣٢/یادگاری لاوان و ڕەخنەسازیی کوردی/ ل٤١٧
نەبوونی ڕەخنەسازیی کوردی
پێوانەیەکی ڕەخنەسازیی بۆ دەستنیشانکردنی پلەی هەستیاران
بەرپەرچدانەوەی پێناسە لاسایی کەرەوەکەی هۆنراوە
بوونی شیعری کوردی
خودی بابەتی هۆنراوەی کوردی
هۆنراوەی دڵداری کوردی
چارەسەرکردنی باری هۆنراوەی کوردی

بەشی ٣٣/مامۆستا جەمیل ڕۆژبەیانی و ڕەخنەسازی/ ل٤٣١
هۆنراوە و ڕێبازی واقیعیەت
ڕێزمان و ڕەخنەسازی
مامۆستا ا.ب هەوری و وتارەکەی د. یوسف هەیکەل
چەشنەکانی ڕەخنەسازی
سوودی ڕەخنەسازی
دڵداری هەستیار لەنێو گرێی ڕەخنەسازیدا
زەمینەی زۆرانبازیی ڕەخنەسازی
بۆچوونە ڕەخنەسازییەکانی مامۆستا
زانستەکانی ویژە لە هەڵسەنگاندنی بەرهەمەکانی دڵداردا
دڵدار و هۆنراوەی چیرۆك
دڵدار و هۆنراوەی دڵداری
سەردەستەی نووسەرانی گۆڤاری گەلاوێژ و مامۆستا ڕەفیق حیلمی
مامۆستا (جیم) و بەرپەرچدانەوەی بۆچوونەکەی مامۆستا ڕەفیق حیلمی
مامۆستا ڕەمزی قەزاز و مامۆستا "جیم" لە کۆڕی ڕەخنەسازیدا

بەشی ٣٤/ڕۆشنبیرە کوردەکان و کتێبی شیعر و ئەدەبیاتی کوردی/ ل٤٥٥
ڕەخنەسازیی تەتبیقی

مامۆستا جیم لە تای ترازووی ڕەخنەسازیدا
سوودی وێژەی بێگانە بۆ وێژەوە کوردەکان
پێویستی ڕەخنەسازی و دەوری ڕەخنەساز
دەستەقێیەکی تر لەگەڵ مامۆستا ڕەمزی قەزازدا
مامۆستا بێکەس و مامۆستا أ.ب.هەوری لە کۆڕی بزووتنەوەی ڕەخنەسازیدا
بەرپرسیارێتی گۆڤاری کوردی
هەڵسەنگاندنێکی گشتی بۆ چوارینەکانی مامۆستا أ.ب.هەوری
فەلسەفەی خیام و مامۆستا هەوری
بەڕێوەبەرانی گۆڤاری گەلاوێژ و دەستەقاڵەی وێژەیی
ناونیشان و ناوەڕۆک
خەڵکی و هەڵسەنگاندنی هۆنراوە
زمانی ڕەخنەسازی و سازکردنی وێژە
ئەرکی ڕەخنەساز
مامۆستا گۆران و کەڵکی ئەدەب
بەراوردکاری لە نێوان زانست و وێژەدا
مامۆستا گۆران و ئەرکی وێژە
شێخ سەلام و چوارینەکانی خیام لە تای ترازووی دڵداری هەستیاردا
شێخ سەلام و وەرگێڕانی چوارخشتەکییەکانی خیام
ئەرکی چوارخشتەکییەکانی خیام
بێکەسی ئەمر، مامۆستا کاردۆخی لە تای ترازووی شیعردا هەڵدەسەنگێنێ
ناوەڕۆکی هۆنراوە
هەڵوێستی بێکەس لە هونەری وشەسازیدا
سەرواسازی
سازکردنی وێنەی هونەری
شعر و شاعر لە وتارە ڕەخنەسازییەکەی مامۆستا شێخ محەمەدی خاڵدا
پێناسە و سەرچاوەی هۆنراوە
دەور و ئەرکی هەستیار
پێوانەی نوێخوازی لە هونەری هۆنراوەدا
میرزا مارف شیعرێکی پیرەمێرد هەڵدەسەنگێنێ
پلەی پیرەمێرد لە خزمەتکردنی وێژەی کوردیدا
نرخێدانی پیرەمێرد
هەڵەی کێش

بەشی ٣٥/پەیدابوونی شیعر / ل٤٩٧
کۆنی پەیدابوونی هۆنراو
دێرینیی پەخشان
بابەتەکانی هۆنراوە

بەشی ٣٦/نووسین و ڕەخنە/ ل٥٠٣
پێناسەی ڕەخنەسازی
ئەرکی ڕەخنەساز
جەشنەکانی ڕەخنەسازیی

بەشی ٣٧/سەرچاوەکان/ ل٥٠٩
بەڵگەنامەکان
ژیاننامە

• پێشەکی

(مێژووی ڕەخنەسازی)، پێکهاتووە لە چەندەها بابەتی قووڵ لە دووتوێی ٣٦ بەشدا، هەر بەشێکی باس لە چەند بیرۆکەیەك دەکا، بەڵام بە شێوەیەکی گشتی پێکهاتووە لە مێژووی ڕەخنەسازی، لای پسپۆڕان و زانایانی بیانی و کورد و عەرەب، کاتی خۆی خوالێخۆشبووی باوکم "پ. د. کامل بەسیر" ئەم بابەتانەی لە شێوەی زنجیرە بۆ ڕادیۆی کوردی کۆماری عێراق ئامادەکردبوو و هەر لەوێش پەخش کراوە، نیازیشی وابوو دواتر ئەم بابەتانە بخاتە دووتوێی کتێبێك و بە ناوی (مێژووی ڕەخنەسازی لە جیهاندا) چاپ بکات، بەڵام بەداخەوە مەرگ ڕێی ئەوەی پێنەدا ئەم کارەی و زۆر کاری تری بە ناتەواوی مایەوە، ئێمەش وەك پێداویستییەکی ڕۆشنبیری و وەفایەك بۆ گیانی د. کامل شانمان دایە بەر ئەو کارە. لە ئەنجامدا توانیمان ئەم بابەتانە بە هاوکاری مامۆستا کاروان مەهدی کۆبکەینەوە و لە بەشی یەکەمەوە دەستمان پێکرد هەتا بەشی شەشەم توانیمان ئەم بابەتانە لێ دووتوێی کتێبێکدا بڵاو بکەینەوە ئەمەش لە سۆنگەی خەمخۆریمان بۆ بڵاوبوونەوەی ئەو بەرهەمە تا بکەوێتە بەردەستی خوێنەران و ئەدەبدۆستان و خوێندکارانی ئەدەبیات بە گشتی و ڕەخنەسازی بەتایبەتی.

- یەکەم هەوڵێك بۆ سەرخستنی ئەو بیرۆکەیە لەلایەن دایکم (شاپەڕ عەلی ئەمین)ەوە بوو، کە

بەشی یەکەمی لە ساڵی ١٩٩٣ بە ناوی (مێژووی ڕەخنەسازی) کە لە (سەرچاوەی لە دایکبوونی ڕەخنەسازی)یەوە دەستپێدەکا تا دەگاتە (ڕەخنەسازی عەرەبی) لە بەغدا بە چاپگەیاند، وا بڕیاربوو بەشەکانی دیکەشی بەدوادابێن، بەڵام بوار نەبوو تا ساڵێك لەمەوبەر بۆ تەواوکردنی ئەم هەوڵە، کە جارێکی دیکە من و دایکم گەڕاینەوە سەر بابەتەکە بۆ بڵاوکردنەوەی هەموو بەشەکانی لە دووتوێی کتێبێکدا، کە ئەوەی بەردەست ئەنجامی ئەو هەوڵ و شەونخوونییەیە.

- دیارە ئەم بابەتانە وەك لە ناوەڕۆکەکەیاندا دەردەکەوێ لە سەرەتای هەشتاکان نووسراون و کتێبەکە بە پێی بابەتەکان و سەرباسەکان دابەشی سەر ٣٦ بەش کراوە، پ. د. کامل ئەم دابەشکارییەی بەبێ ناولێنانی هەربەشێك کردووە، بۆیە لە هەر بەشێك لەو ٣٦ بەشەدا بە پێی گرنگی ئەو بابەتەی بەشەکەیان لێ پێکدێت ناو لە بەشەکان نراوە.

- لە پێناو باشتر خوێندنەوەی دەقەکان، ڕێنووسی کتێبەکە خراوەتەسەر شێوە نووسینی باوی ئێستا و هەندێك لە وشە و زاراوە بەکارهاتووەکانیشمان هێناوەتە سەر شێوازی ڕێنووسی ئەمڕۆ، لەوەشدا پرسیارمان لەو کەسانە کردووە کە شارەزای ئەو بوارەن.

هیوادارم بەو هەوڵەمان توانیبێتمان خوێنەران و ئەدەبدۆستانی گەلەکەمان بە دیدو بۆچوون و بەرهەمێکی دیکەی پ. د. کامل ئاشنا بکەین.

د. گیان کامل بەسیر
سلێمانی ٢٠١٤

• گەواهییە زیندووەکان[١]

- پڕۆژەی گەڕاندنەوەی مێژووی وێژەی کوردی، پڕۆژەی ژیانمە کە تێیدا بەردەوام دەبم.
- خەبات و تێکۆشانی ئافرەتی کوردستانی بە شێوەی ئافرەتانەی بەرچاو بە خاتوو حەفسە خانی نەقیب خێزانی قادری حەفید سەرۆک وەزیرانی شانشینی کوردستان دەست پێ دەکا.
- بەلەمم نەبوو کە بە دەریادا تێبپەڕم، بەڵام لە خێزانەکەم و هەندێک لەو هاوڕێیانەی کە خۆشیان دەویستم بەو بەلەمە گەیشتم.
- بەکارهێنانی زاراوەی زاری وێژەیی و زاراوەی زمانی یەکگرتوو ڕەتدەکەمەوە لە بری ئەمانە زاراوەی زمانی نەتەوەیی هەڵدەبژێرم، چونکە بەم زاراوەیە دەمەوێ ئەم زمانە بۆ هەموو کاروبارەکانی ژیان و هەموو کوردان بێت.
- ئەو ڕێسایەی پشتی پێ دەبەستم لە بەزیندوو ڕاگرتنی زمانی نەتەوایەتی کوردی گەنجینەی ئەم زمانەیە کە ئەو زیندوویەش بەهۆی دیالێکتەکانیەوەیەتی، گەواهیدەری ئەمەش لە شیعرو جۆراوجۆری فۆلکلۆرەکەیەتی.
- شانازی بە گەلەکەمەوە دەکەم و ئەگەر ئێستا باس لەو کۆسپانە بکەم کە هاتوونەتە سەر ڕێم ئەوا ڕەنگە هەر کەسێك کە نووسینەکانم دەخوێنێتەوە تووشی سەرسامی ببێ، لەبەرئەوەی تووشی ئەو

---

[١] بەپێویستی دەزانم ئەوە بۆ خوێنەران ڕوون بکەمەوە کەوا ئەم بابەتە بریتییە لە کۆی ئەو نیمچە وتارو چاوپێکەوتن و سەرنجانەی خوالێخۆشبوو پ.د.کامل کە لە شوێنی جیاوازو جیاوازدا بڵاوکراونەتەوە گەواهیدەری بیرو تێڕوانینەکانی ئەون. هەرچەندە بەهۆی فرەیی تێماو سەرنجەکانی لە کات و شوێنی جیاوازدا ڕەنگە خوێنەر بابەتەکە وەکو چەند سەرەتاڵێکی پچڕ پچڕ ببینێ. د. گیان کامل بەسیر

بەربەست و کۆسپانە نەبووم لەلایەن رۆڵە سادەکانی گەلەوە، بەڵکو لەلایەن هەندێ لە خوێندەواران و رۆشنبیران و پسپۆڕانەوە بوو و ناشزانم لەبەرچی؟

- لە گرتنی پێنووس و نووسین بەردەوام دەبم و بە هەموو تەختی دنیای ناگۆڕمەوە.

- هەندێك لەوانەی لە باری وێژەی کوردییەوە دەنووسن یارمەتی لە بێگانەوە وەردەگرن و نەخشە دادەنێن و پاشان بەسەر وێژەی کوردیدا دەیسەپێنن، من ئەمە ڕەتدەکەمەوە، بۆیە لە مێژوو و ڕەخنە و ڕەوانبێژیدا دەستم بە نووسینی وێژەی کوردی کرد.

- بەشیر موشیر بە "تەها حوسێنی کوردان" ناوی بردووم و (ڕەفیق حیلمی)ش وەڵامی داوەتەوە بەوەی، کە من(کاملی کوردان)م و گوتویەتی: تەها حوسێن ئەرکی خۆی بە نسبەت عەرەبەوە جێبەجێ کردووە و منیش پێشبینی دەکەم کە کامل بەسیر ئەرکی خۆی لە بەرامبەر گەلی کورددا بەجێ بگەیێنێ.

- کامەران موکری برینێکە سارێژ نابێ مرۆڤێکی زوڵم لێکراو بوو لەلایەن پێنووس و فکرەوە، بۆیە لە نووسینەکانی خۆمدا گرتمەخۆ.

- ئامۆژگاری ڕۆژنامەگەری کوردی دەکەم بۆ دوورکەوتنەوە لە شێوازی وروژاندن لە بڵاوکردنەوەی ئەو وتارانەی، کە ئاگری نەیاری و ڕق لە نێوان ڕۆشنبیراندا دادەگیرسێنێ و لاپەڕەکانی دەکاتە مەیدانێك بۆ ململانێی پاڵەوانییەتییەکان و ناڵێم بۆ ململانێی فکری، چونکە بەرهەمی ململانێی فکری فکرو پێشکەوتنە، بەڵام ململانێی پاڵەوانییەتییەکان کاتی بەسەرچووە من بە ڕۆژنامەگەری کوردی نیگەران دەبم لەوەی کە لە مەیدانی شۆڕشی فکریدا دوابکەوێ.

- کەس نکوڵی لەوە ناکا، کە هەر نەتەوەیەك دڵی ڕۆشنبیرییەتی و عەقڵی شارستانییەتییەکەی لە ژیانیدا بۆ زاناکانی واڵا دەکات و ڕووبارێك بۆ داواکارانی زانست درێژدەکاتەوە. ئاشکرایە ئێمە لەسەر بنەمای پێودانگی هەژاری و دەوڵەمەندی لۆمەی چێنەرانی گوڵ لە باوانی چاکەکارمان لە کتێبخانەی کوردیدا ناکەین، بەڵام لە هەمان کاتدا ناتوانین ئەو ئامارە ترسناکە لەبیر بکەین، کە مامۆستا (مستەفا نەریمان) لەبارەی پەرتووکەوە لە کتێبخانەی کوردیدا کردوویەتی و ئەو هەژارییە تووندەی ئاشکرا کردووە کە کتێبخانەی کوردی بەدەستییەوە دەناڵێنێ، ئەمەش وامان لێ دەکات پرسیاری کراوە ئاڕاستەی سەرجەم دامەزراوە پەروەردەیی و ڕۆشنبیرییە کوردییەکان بکەین؟

- هیچ مرۆڤێکی لەبارمان نییە، کە کاروبارەکانی شکۆیی بە شانازییەوە درابێتە پاڵ وەکو شەهید، قورئانی پیرۆز وەك زیندوو لە لای خودا وێنای شەهیدی کردووە ڕۆزی پێ دەدا لە فیردەوسدا و بە عەرەبی ناوی داڕشتووە لە مادەکانی (ش.ه.د)، کە دەبێتە سەرچاوەیەك بۆ شیرینترین وشە لە سەدا و شکۆ لە ماناداا، لەوانەش شەهید گەورەی شکۆداران شەهادە کلیلی دڵی ئیمانداران بۆ شانشینی ئاسمان گەواهیدەر خاوەنی قسەی یەکلاکەرەوە لە کێشە گەورەکاندا. ئا ئەوەیە زمانی کوردی پێی دەچریکێنێ و دەکەوێتە دەستی گەورە شاعیرانی و هۆنراوەکانیانی پێ بەخێودەکەن هەروەك "پیرەمێرد"ی شاعیر بۆ شەهید چریکاندوویەتی لە نێو چەندەها تابلۆی هۆنراوە نەمرەکەیدا.

- بابەتی پاککردنەوەی زمانی کوردی لەو وشانەی هاتوونەتە ناوییەوە بابەتێکی پێویستە و

بابەتەکە رووکەشی نییە، بەڵکو بابەتێکی فکرییە، کاتێکیش لە ئەورووپا یان لە فارس وەریدەگرین، وەکئەوەی بەرگێکی تری پۆشیبێ، لەبەرئەوەی هەر گەلێك زمانی تایبەتی خۆی هەیە بۆ دەربڕینی فکری.

ـ لەبارەی خواستنی زاراوەی کلاسیکی لە ڕەخنەی ئەورووپییەوە جێ کردنەوەی لە هۆنراوەی کوردیدا دەڵێین: کەی ئەو ڕۆشنبیرییە جیا دەکەینەوە، کە خووی میللەتێکە و ڕوحی ژیریەتی و ڕەنگی بیرکرنەوەیەتی لەو شارستانییەتییەی، کە سوڵتانی ماددەو توێژی بوون و ئامرازەکانی ژیانە؟ کەی هەست دەکەین کە ڕەسەنی دارێکە بە ڕەگەکانی لە ناو کەلەپوور و جووڵەی ژیانی هاوچەرخماندا دەجولێ و سێبەر بەسەر داهاتووی داواکراوماندا دەکات، لە نێوان ئەو نەریتەی، کە شوێنی تووتییەوە دەنگدانەوەی ڕێگای ئاسنین کەی و کەی؟

ـ وتنەوەی ئەو زمانە ئەدەبییە کوردییە دێرینەی کە لە سەردەمانی پێش ئیسلامەوە پێمان گەیشتووە، پێویستی بە پسپۆڕ گەلێك هەیە کە شارەزای زمانی عەرەبی و زمانە ئیسلامییەکانی دراوسێمان بن، تا بتوانن دیراسەی زمان و ڕەوانبێژییەکەی بکەن، ئەو پسپۆڕ گەلانەی بە حەق توانای ئەوەیان هەیە جڵەوی ئەدەبی کوردی دێرین و شێوەزارەکانی بگرنە دەست، دەتوانن ئەو وانەیە بڵێنەوە.

ـ ئێمە دەربارەی پەخشانی هونەریی عەرەبی رایەکمان خوێند کە ئەم پەخشانە بە عەبدولحەمید دەستی پێ کرد و بە ئیبنولعەمید کۆتایی هات، ئەو رایە مانای ئەوەیە کە نیوەی ئەدەبی عەرەبی کە پەخشانە لەژێر کاریگەری بێگانە لەدایك بوون لەگەڵ کفن و دفن کردنی بێگانە ئەویش مرد، ئەگەر عەقڵێك مەیلی لە توێژینەوەی زانستی و مادده و میتۆدەکانی هەبێت گوێ لەم رایە ناگرێت. زیادەڕۆیی ناکەم ئەگەر بڵێم گوێ نەگرتنم بۆ ئەو رایە زۆر لەسەرم کەوت و لە هەمان کاتدا باجێکی زۆریشم دا.

ـ خوێندنی باڵا کێڵگەیەکە کە هزری زانایان و بیرمەندان تیایدا نەشونما دەکات و وڵات ڕێبەری دەکات بەرەو ئامانجە باڵاکانی گەشەی ڕاستەقینە بە هەموو لایەنە رووحی و ماددییەکانییەوە، لێرەوە دەبێت ئەو دەستانە بگوشین کە لەو کێڵگەیەدا دەچێنن، دڵنیابین لە بڕی دڵسۆزییەکەی و لەسەرمانە لە بەپیتی ئەو تۆوەش دڵنیا بین کە لەو کێڵگەیەدا دەچێنرێت، وەلێ کەشوهەوای پەیوەست بە چاودێری ئەو کێڵگەیە و ئامادەکردنی بۆ بەرهەم مەسەلەیەکە دەبێت بەردەوام پێداچوونەوە بە هاوکێشەکانیدا بکەین، چونکە هەر ئەوەیە حوکم بەسەر دەرئەنجامەکانی نییەتی مامۆستا و ئامادەیی قوتابیدا دەدات و ڕەنگە بڕیار یەکلایی بکاتەوە دەربارەی خوێندنی باڵا لەنێوان زەروورەتی بە بەرهەم و ئەو ئومێدەی کە هێشتا شین نەبووە. (جريدة العراق ـ ١٩٨٤)

ـ ئەگەر بگەڕێینەوە بۆ دیوانی هۆنراوەی عەرەبی و کوردی و بڕوانینە هۆنراوەکانی دڵداری و لێکچواندن کە لە قۆناغە جیاوازەکانی خوێندنماندا لە ئەزبەرمان کردوون و وە گوێمان لە زۆربەیان دەبێتەوە لە گۆرانییە بیستراوو بینراوەکانی بەیانیان و ئێواراندا، وە وێنەکانیشمان لە پیشاندانی جوانی ئافرەت بە پێی پێودانگی حەز بەدەرخست، ئەوا سەرسوڕمانی و گاڵتەجاڕی دەبینین کاتێك ئەو وێنەیەی، کە لە سەردەمی (ئیمروئولقەیس) شای شاعیرانەوە کۆبووەتەوە چەسپاوە و هەتا چرکەساتەکانی لە دایکبوونی دوا هۆنراوەی هاوچەرخ لە هۆنراوەی دڵداریدا، ئەوا بەرجەستەبوونی ئافرەت دەبینین وەکو

ئامرازێکی جەنگی بکوژ، برژانگەکانی تیرن و برۆکانی قەوس و بەژنی شیر و چەپکەکانی پرچی مارن و سووری کولمەکانی خوێنی دڵداری و...هتد. لەوانەیە ئێمە وەکو پیاوان و ئافرەتان و لێکۆڵەرانی ئەکادیمی و گوێگرانی ناپسپۆڕ بەم وێنە سامناکانە ڕازی بین، پرسیارەکەش لێرەدا بڕیار دەدا کە ئەو وێنانە ئەگەر بیانوو هێنانەوە بۆیێ بەهۆی باروودۆخی کۆمەڵایەتی و ئابووری و حەزی هەژێنەری وێرانکەر بێ، ئەی چی بیانوو بۆ بەردەوامییەتی و زۆربوونی لێشاو لە دوای لێشاوی لەم سەردەمەدا ئەهێنێتەوە؟ ئایا ئافرەت نەبووەتە شتێکی تر لە ڕۆژانی خاڵیدا؟

ئافرەت لەم ڕۆژانەدا ئەو مامۆستاییە، کە نەوەکان پەروەردە دەکات و ئەو ئەندازیارەیە، کە شارستانییەت بنیات دەنێ و ئەو پارێزەرەیە، کە بەرگری لە مافەکان و ڕامیاری ئەکات و ڕابەرایەتی دەکات بۆ تێکۆشان. ئافرەت نیوەی کۆمەڵە و دایکی نیوەکەی ترە، ئایا شاعیرە بەڕێزەکانمان واز لە چنینەوەی ئەم وێنانە دێنن و پێنووسەکانیان لە بەدی ڕزگار دەکەن.

ئێمە نکوڵی لەوە ناکەین، کە شاعیران و کەسانی تریش خۆشەویستی بکەن و دڵیان بە خۆشەویستی و تامەزرۆییەوە لێبدا، بەڵام ئایا زمانێکی تر بۆ خۆشەویستی و تامەزرۆیی و دڵداری نییە، کە بێجگە لەم وێنانە قسەی پێ بکا؟

- (دڵدار)ی شاعیر لە سەردەمی چلەکاندا وەکو شاعیرێکی داهێنەر لە باخچەی وێژەی کوردیدا ناوی دەرکردو هونەری هۆنراوەی لە ڕووی واتای کۆمەڵایەتی ئامانجدارەوە تازە کردەوەو شێوەی هۆنراوەی بە وێنای سادەو پارێز داڕشت کە لە شێوازی نەریتی بۆماوە هەڵگەڕایەوە، بەڵام کەس بەم ئامانژانە ڕازی نەبوو و بە چەقۆی قەساب بە وشەی تیۆری داباڕینە سەری کە پشت بە دەقێك لە هۆنراوەی (دڵدار) بە گەراهێك لە دیوانەکەی نابەستێ. ڕاستییەکەی (دڵدار)ی شاعیر لە هەموو ئەمەدا ڕەخنەگرێکی وێژەیی بۆ هۆنراوەی کوردی دەوێ بەشێوەی گشتی کە تایبەتمەند بێ لە ڕەخنەدا بەشێوەی تیۆری و کردارەکی و لە کاری فکری و هونەریدا قەساب نەبوو چەقۆی بەزمی بە سۆزی شاعیردا نەیەتەوە جیاوازی لە نێوان لاوازو قەڵەو و هەڵاوسان و چەوریدا نەکا لە هونەری گوتن، ئایا لە دێرنشینماندا ڕەخنەگرێکی وێژەیی وەکو ئەمە لە دوای زیاتر لە چل ساڵ لە مردنی (دڵدار)ی شاعیر لە دایك بووە؟

لەوانەیە بە مەبەستی ڕاست هەڵە نەکەین بەبێ هیچ هۆکارێ ئەگەر بە لۆجیکی ئامارو زمانی ژماردن باسی ئەوە بکەین کە کۆسپەکان ڕۆژ دوای ڕۆژ دوور دەکەونەوە لەبەردەم ئەوانەی ئەم هەستە یان ئەو هەستەیان لەدەست داوەو سەرەڕای ئەوەش لەسەرووی تەختی ئەم وێنەیەوە چوارمشقی دانیشتوون و لەگەڵ ئەمەشدا فشۆڵ لە واقعی باروودۆخیاندا و نەوستراو بۆ فەلسەفەی شکۆمەندکردنیان بە زاراوەی کەمئەندام ناوبردرێن ئەوەش لەبەرئەوەی لە سەرکەوتنیان ناخات لە ژیانیاندا بەتایبەت ئەگەر لەم سەرکەوتنە وێنەی بیرمەندی ڕامیاری و وێژەیی داهێنەرو کارگێڕی سەرکەوتوومان ئامادەکرد. بۆچی زاراوەی کەمئەندام نەگۆڕین بە زاراوەی ڕەنج بەبادا نەچوو لە کاتێکدا (ڕەنج بەبادانەچوون جوڵەکەرە بە کردنەوە و ڕەنج بەبادا نەچوو لە زماندا بردنەوە و ڕزگاربوون و مانەوەیە لە چاکەدا) کەواتە ئایا ئێمە کاراین؟

• بەشی ١

• مێژووی ڕەخنەسازی

• سەرچاوەی لە دایکبوونی ڕەخنەسازی

خەڵکی کە دەست بە خوێندنەوەی دەقێکی وێژەیی دەکەن، یاخود گوێ لە خوێندنەوەی دەگرن، شوێنەوارێکی تایبەتی لە دڵیاندا دەربارەی ئەو دەقە پەیدادەبێت و لە مێشك و هۆشیاندا دەنگدەداتەوە. ئەو شوێنەوارە تایبەتییە دەشێت چاك بێت و ببێتە هۆی بەرزکردنەوەی دەقەکە و دەشێت خراپ بێت، سەرئەنجام لە پلەی هەمان دەق نزمبکاتەوە. ئا ئەم شوێنەوارە تایبەتییە بێگومان سەرچاوەی لەدایکبوونی ڕەخنەسازییە و بناغەی ئەو تێبینی و بیروڕایانەیە، کە خەڵکی ئاراستەی دەقە خوێنراو و گوێلێگیراوەکەی دەکەن.[1]

• سروشتی ڕەخنەسازی

ئەو شوێنەوارە تایبەتییە، کە بەرهەمی ئەدەبییە، یاخود گوێگرتنە، دەقێکی وێژەییە، ئەگەر

---

١ اصول النقد الادبي ل٤٩ - ٥٠

هاتوو ڕەسەن بوو، لە دڵی مرۆڤدا کاریگەربوو. ئەو مرۆڤە توانای گەیاندنی بە خەڵکی هەبوو و بەهرەی دەربڕینی بە هۆی زمانەوە بەرز بوو دەتوانێ لە جیهانی هونەری وێژە و زانستەکانی زماندا خۆی بنوێنێ و ببێ بە ئاکامێکی پێکراو. ئەم ئاکامە کە بە ناوی ڕەخنەسازییەوە ناسراوە، سروشتێکی تایبەتی هەیە و بوون و فۆڕمی هەموویان سەرئەنجامی ئەم هەنگاوانەی خوارەوەیە:

یەکەم: خوێندنەوەیێکی قووڵ و گوێگرتنێکی هۆشمەندانە لە دەقێکی وێژەیی کە هۆی بنیاتنانی پەیوەندییەکی هەست و نەستییە لە نێوانی ئەو دەقە و گوێگر و خوێنەرەکەیدا.

دووەم: چێژوەرگرتن لەو دەقەو بەیەکداچوون لەگەڵیدا.

سێیەم: لێکدانەوەی مەبەستی دەقەکە و شیکردنەوەی توخمەکانی و دەستنیشانکردنی سروشتی هەموو لایەنەکانی لە وشە و ڕستە و داڕشتنی گشتی و واتا و ئەندێشە و سۆز، پشتبەستن لەم کارە هونەری و زانیارییە بە زمان و ڕێزمان و ڕێنووس و ڕەوانبێژی و دەروون و کۆمەڵگا و ئابووری.

چوارەم: دەستنیشانکردنی جوانی و ناجوانی و ڕاست و چەوتەکانی ئەو دەقە لەبەر تیشکی ئەو دەستوورانەی، کە بە جۆرێکی ئەکادیمی دەربارەی چەشنی ئەو دەقە لەلایەن پسپۆڕەکانەوە چەسپێنراون.

پێنجەم: چەسپاندنی حوکمێك و وەرگرتنی بڕیارێك دەربارەی پلە و نرخی ئەو دەقە وێژەییە، پاش بەراوردکردنی لە تەك دەقە هاوچەشن و سەردەمەکانیدا.

شەشەم: دەربڕینی ئەو هەنگاوانە هەموویان بە شێوازێکی ڕاست و ڕەوان و کاریگەر.

• پێناسەی ڕەخنەسازی

ڕەخنەسازی کە ئەوە سروشتەکەی بێت و بەرهەمی چەندین هەنگاوی هۆشمەندی و چەژمی و ئایدۆلۆجی و زمانی بێت، هەڵبەت ئاسۆیێکی فراوانی هەیە و ناتوانرێ بە ئاسانی سنوورێکی پۆڵایینی بۆ دابنرێت و توێژەران و پسپۆڕان بتوانن بەبێ مشتومڕ پێناسەی بکەن و پێناسەکەش دەستنیشانکراو و بێخەوش بێت.

ئەم ڕاستییە لەوەوە بەرچاودەکەوێ، کە تا ئەمڕۆ پێناسەیێکی یەکگرتوو بۆ ڕەخنەسازی دانەنراوە، ئەوانەی هەوڵی ئەویان داوە هەتاکو ئێستا مشتومڕیانە و تا دێت جیاوازی نێوانیان لەم ڕووەوە قووڵتر و فراوانتردەبێت. جا ئێمە ئەگەر بمانەوێ لەم بوارەدا پێناسەیێکی دەستنیشانکراو بۆ ڕەخنەسازی دابنێین هەر دەبێ لە نێوان پێناسە جۆربەجۆرەکانیدا[1] پێناسەیەك سازبکەین و لە

---

١ د.ع. هیلاسی ل٦، اصول النقد الادبي ل ١١٥

هەر پێناسەیێکی بەر لە ئێمە چەمکێکی زانستی هەڵبژێرین. جا کە کارەکەمان هەر ئەوە بێت دەتوانین بڵێین: ڕەخنەسازی زانست و هونەرێکی لێکدراوە، کە بە هۆی دەستوورەکانی و توانای تایبەتی و چەژەی ئەنجامدەرەکەیەوە، کە ڕەخنەسازە دەتوانێ دەقی وێژەیی چاك و خراپ لەیەك جودابکرێتەوە و واتای ڕاست و ناڕاستی پێجیابکرێتەوە و ئەو شوێنانەی، کە هەڵەن بە هۆیەوە بلۆزرێنەوە.

● مەرجەکانی ڕەخنەسازی

هەروەکو لە لێدوانەکەی پێشوومان بۆمان ساغبووەوە، کە ڕەخنەسازی زانستێکی ڕوون نییە، چونکە پێویستی بە بەهرەو چەژەو سۆزو ئەندێشەی تایبەتی ڕەخنەساز هەیە. هەروەها هونەرێکی پەتی نییە، چونکە ڕەخنەساز دەبێت خۆی بە دەستوورەکانی ئەو زانستانەی، کە پەیوەندییەکی ڕاستەوخۆ یان ناڕاستەوخۆیان بە کارەکەوە هەیە ببەستێ. بۆیە جگە لە دەستنیشانکردنی سروشتی ڕەخنەسازی و چەسپاندنی پێناسەیێکی تەواو، پسپۆڕەکانیش ئەم مەرجانەی خوارەوەیان بۆ داناوە:[1]

یەکەم: دەبێت ڕەخنەساز خاوەن مێشکێکی وریاو هۆشیار بێت و بە هیچ ڕەنگێ کەللەڕەق و مانگر نەبێت.

دووەم: زەینڕۆشن و بیرتیژبێت.

سێیەم: دەبێت ڕەخنەساز دەستبەجێ و زووبەزوو بە دەم هەموو شوێنەوارێکەوە بچێت، کە پەیوەندی بەو دەقە وێژەییەوە هەیە، کە خەریکی هەڵسەنگاندنیەتی.

چوارەم: دەبێت ڕاددەی تێگەیشتن و ژیرێتی بەرز بێت و ئاسۆی بیرکردنەوەی تەنگەبەر نەبێت.

پێنجەم: دەبێت ڕەخنەساز هەروەکو "ماتیو ئارنۆلد" دەڵێ: توانای ئەوەی هەبێت، کە شت هەروەکوو خۆی چۆنە و لە ڕاستیدا چلۆنە، ببینێ.

شەشەم: نابێت ڕەخنەساز بۆ هیچ بیانوویێك ملکەچی ئارەزووی تایبەتی خۆی بێت و دوای بیروڕاکانی پێشووی بکەوێت. واتا دەبێت بە چەشنێکی ڕاستەقینە خەریکی کارەکەی بێت و هەموو مەبەستێکی خزمەتی ڕاستی بێت.

حەوتەم: دەبێت ڕەخنەساز ڕۆشنبیرێکی خاوەن ئەزموون بێت و بە لایەنی کەمەوە، جگە لە زمانی نەتەوایەتییەکەی بە جۆرێکی شارەزایانە زمانێکی بێگانە بزانێ.

---

١ النقد الأدبي ل١، بە ل١٩٤

• بەشی ٢

• چەمکی ڕەخنەسازی

• زاراوەی ڕەخنەسازی

هەروەکو تێبینی دەکەن، ئێمە زاراوەی ڕەخنەسازی یاخود نرخشووناسی، کە لەمەوبەر پسپۆڕو توێژەرە کوردەکان لە کتێب و وتارەکانیاندا بەکاریانهێناون فەرامۆشیاندەکەین و لە جیاتیان زاراوەی ڕەخنەسازی بەکاردەهێنین. ئەم کارەش بێگومان سەرنجڕادەکێشێت و پرسیارێکمان ئاراستە دەکات و دەپرسێ؟ بۆچی یەکێك لەو زاراوە کوردییانە، کە تا ئێستا لە وێژەو هونەری کوردیدا چەسپاون بە کارناهێنین؟!

بۆ وەڵامدانەوەی ئەم پرسیارە بە چەشنێکی زانستیانە دەبێت تەماشای هەندێك لەو زاراوە بێگانانە بکەین، کە بۆ چەمك و واتای زانست و هونەری ڕەخنەسازی داڕێژراون و سازکراون.

• زاراوەی (النقد) لە زمانی عەرەبیدا

بەر لە هەموو شتێك با تەماشای زاراوەی (النقد) بکەین، کە لە زمانی عەرەبیدا بەر لە

هەزارو دووسەد ساڵ داڕێژراوەو بۆ چەمك و واتای زانست و هونەری ڕەخنەسازی بەکارهاتووە. ئەم وشەیە لە فەرهەنگی زمانی عەرەبیدا[1] بۆ سێ واتای سەرەکی بەکارهاتووە:

واتای یەکەم: (لێدان)ە. عەرەب دەڵێ: " نقدت رأسـه بأصبعي اذا ضربته" واتا "کەشـکم لێدا".

واتـای دووەم: عـەیبلێگرتنـە. ئەبـو دەردا وتویەتـی: " ان نقدت النـاس نقدوك وان ترکتهم ترکوك".

واتـا: ئەگـەر هاتـوو عـەیبـت لە خەڵکی گرت و بـە دوای خراپە و هەڵەیانـدا گەڕایت، ئەوانیش هەمان ڕەفتارت لەگەڵدا دەکەن.

واتای سێیەم: جیاکردنەوەی پارەی قەڵبە لە پارەی ناقەڵب. لە دراوکاریدا وتراوە: "التنقاد والانتقاد، تمییز الدراهم و اخراج الزیف منها".

ئەم وشە عـەرەبییە واتا (النقد)، لەو سێ واتایانەوە گواستراوەتەوە بۆ چەمکێکی زاراوەیی و کراوە بە زاراوەییەکی وێژەیی، کە هەروەك لە پێناسەی ڕەخنەسازیدا، وتمان: زانست و هونەرێکە بۆ ڕوونکردنەوەو سەرنجڕاکێشان ئەوجا لێکدانەوەی مەبەست و دوابەدوای ئەوەش گەیشتن بە بڕیارێك و دانانی ئامۆژگاری و یاسای بە کەڵك لە هۆنراوەو پەخشاندا.

سێ واتا زمانییەکەی وشەی (النقد)ی عەرەبی بێگومان لە چەمکی زاراوەکە جیانابنەوەو هەمیشـە هەنگاوبەهەنـگاو لە تەکیدان. بۆیە دەبینین نووسـەری عـەرەب، زۆرجار ئاوەڵناوی (الادبـی) دەخاتـە پـاڵ (النقـد) و دەڵێ: " النقد الادبی " چونکە ئەگەر هاتوو تەنیا وشـەی (النقد)ی بەبێ ئاوەڵناو بەکارهێنا، ڕەنگە خەڵکی لە مەبەستە ڕاستەکەی تێنەگەن و سەرنجیان بۆ واتای (لێدان) یاخود (عەیبگرتن و جیاکردنەوەی پارەی قەڵب لە ناقەڵب) ڕابکێشرێ.

• زاراوەی (Criticism) لە زمانی ئینگلیزیدا[2]

ئەگەر لە فەرهەنگە سـەرەکییەکانی ئینگلیزیدا بە دوای واتای وشـەی (کریتیسیزم)دا بگەڕێین، دەبینین ئەم وشەیە لاتینی ڕەگەزەو سێ واتای هەیە:

واتای یەکەم: بە درۆخستنەوەی یەکێك.

واتای دووەم: ڕەخنەسازی و وێژەیی و هونەرییە.

واتای سێیەم: تێبینی و ڕووکاری زاراوەیە.

---

١ اصول النقد الأدبي ل ١١٤

٢ المورد، تألیف: منیر البعلبکي - دار العلم للملایین - بیروت.

ئەم سێ واتایە وەکو دیارە لە یەکترەوە دوورنین، بگرە لە چوارچێوەیێکی یەکگرتوودا لە یەکترەوە نزیکن و چەمکێکی هاوبەش پێکدەهێنن. ئەم چەمکەش واتای زاراوەی وشەکەیە، کە بەبێ ئاوەڵناو، یاخود وشەیێکی دیکە ئەرك و مەبەستی ڕەخنەسازی و زانست و هونەری ڕەخنەسازی دەدرکێنێ و دەیگەیەنێت.

• زاراوەکانی ڕەخنەسازی لە زمانی کوردیدا

لەم سەردەمەدا کە لە ڕۆشنبیری کوردی، زانست و هونەری ڕەخنەسازی وردەوردە پەیدابوو، پسپۆڕو تروێژەرە کوردەکان هەوڵی داڕشتن و سازکردنی زاراوەی کوردی پەتییان دا. سەرئەنجام ئەم هەوڵدانە هەروەکوو دەزانین، داتاشینی چەند زاراوەیەك بوو.

لەم زاراوانە زاراوەی (ڕەخنە)یە، جا با بزانین ئەم زاراوەیە تا چ ڕاددەیەك زاراوەیێکی زانستییە و پڕ بە پێستی چەمکی (النقد الادبی) عەرەبی و (کریتیسیزم)ی ئینگلیزییە. ئایا دەتوانێ چەمك و زانستی هونەری ڕەخنەسازی دەرببڕێ؟

لە زمانی کوردیدا وشەی ڕەخنە و داڕێژراوەکانی تەنیا بۆ دەرخستنی شورەیی (عەیب) و کەموکوڕی دۆزینەوە بەکارهاتووە. کورد دەڵێ: "ڕەخنەی تێبووە" واتا " کونی تێبووە " یان دەڵێ: " ڕەخنەی لێدەگرێ " واتا " عەیبیلێدەگرێ " یان دەڵێ: " فلان ڕەخنەبازە " واتا " عەیب لە شت دەگرێ ".[1]

زانست و هونەری ڕەخنەسازی هەروەکوو لەمەوپێش بینیمان مەبەستی سەرەکی توانجگرتن و عەیبدۆزینەوەو پلارهاویشتن نییە، بۆیە ئێمە لەو باوەڕەداین، کە وشەی ڕەخنە بە تەنیا ناتوانێ ببێ بە زاراوەیێکی وێژەیی و چەمکی (النقد الادبی) و (کریتیسیزم)بگەیەنێ و بەبێ کەموکوڕی ئەرکی ئەم زانست و هونەرە دەربڕێ. هەروەها وشەی (نرخشووناسی) ش وشەیێکی لێکدراوە لە (نرخ) واتا (القیمە) و ڕەگی چاوگی (شناستن)ی فارسی، کە واتاکەی ناسین و زانیارییە، وەرگیراوە، بۆیە لە سروشت و زانستی هونەری ڕەخنەسازی بەدەرە، چونکە واتا فەرهەنگییەکەی لە زمانی کوردیدا بۆ کاروباری بازرگانی و نرخدانان و نرخداشکاندن چەسپاوە ئەو ئاسۆ فراوانەی نییە، کە یاریدەی بدات و بیکات بە زاراوەیێکی وێژەیی و هونەری.

سەرئەنجام بیروڕای ئێمە، کە دەبێ بە هۆی ڕێبازی لێکدانەوە زاراوەیێکی نوێباوی کوردی بەرامبەر بە (النقد الادبی و کریتیسیزم) دابنێین و ئەم زاراوەیەش لە وشەی (ڕەخنە)

---

١ نرخ هەڵبلسی ل٦

و وشەی (ساز)، کە لە فەرهەنگی کوردیدا بە مانای (شتی جوان و ڕێکخراو) هاتووە دەبێت پێکبهێنرێ و ببێ بە زاراوەی (ڕەخنەسازی).

ئەم زاراوە لێکدراوە دیارە پڕ بە پێستی زاراوەی (النقد الادبی) و (کریتیسیزم)ە، چونکە هەر دوو لایەنەکەی کاری (الناقد)، کە دەستنیشانکردنی لایەنی چاکەو خراپەی بەرهەمی وێژەییە دەردەبڕێ: لایەنی یەکەمی بە هۆی وشەی (ڕەخنە)وە دەبێت و لایەنی دووەمی بە هۆی وشەی (ساز)ەوە ئەنجامدەدرێ. کەوابوو بەرامبەر بە (النقد) زاراوەی (ڕەخنەسازی)مان دەبێت و شانبەشانی زاراوەی (الناقد) زاراوەی (ڕەخنەساز)مان بۆ دێتەکایەوەو کاری زاراوەسازیمان لە کەموکوڕی (ڕەخنە)و ڕەخنەگرو نرخشووناسی دووردەخەینەوە.

• بەشی ٣

• سنووری ڕەخنەسازی

• سنووری جیاکەرەوەی ڕەخنەسازی

یەکێك لە هۆیە سەرەکییەکانی پێشنەکەوتنی ڕەخنەسازی لە زمانی کوردیدا، ڕەنگە تێکەڵکردنی بوارەکەی بێت لەگەڵ بواری چەند بابەتێك و چەشنە هونەرێکدا: وەکوو وێژە و مێژووی وێژە و ڕەوانبێژی (بلاغە). بۆیە دەبێت ئەم هۆیە چارەسەربکەین و سنووری جیاکەرەوەی بواری ڕەخنەسازی لە بواری ئەم بابەتانە بە ڕوونی و ئاشکرایی بچەسپێنین.

• ڕەخنەسازی و وێژە

ئەگەر بە وردی لە سروشت و ڕێباز و ئامانجی ڕەخنەسازی و وێژە بکۆڵینەوە، بە ئاسانی دەتوانین سنووری نێوانیان دەستنیشانبکەین و نەخشەی بواری لە یەکترجیاکەرەویان بکێشین.[1]

یەکەم: وێژە بەر لە ڕەخنەسازی لەدایکدەبێت و دێتە بەرهەم واتا: پێویستە دەقی وێژەیی

---

١ اصول النقد الادبي ل٥٠

هەبێت، ئەوجا بەهۆی بوونی ئەو دەقەوە ڕەخنەسازی دێتەکایەوە و لێیدەکۆڵێتەوە.

دووەم: وێژە چ هۆنراوە بێت چ پەخشان بەرهەمێکی ئیجابییە و ئاکامێکی خوڵقێنراو دەدا بە دەستەوە، بەڵام ڕەخنەسازی بابەتێکی سەلبییە، بەرهەنگاری وێژەر دەبێتەوە، بەرهەمەکانی هەڵدەسەنگێنێت. ڕەنگە هەندێك جاریش ئیجابی بێت و ڕێگای خوڵقاندنی وێژەی بەنرخی پیشانبدات.

سێیەم: وێژە ئاوازێکی خۆییە، واتا (زاتییە). کەسایەتی تەواوی خاوەنەکەی کە وێژەرە دەنوێنێت و هەست و بەهرە و هەڵوێستی تایبەتی دەخاتەڕوو، بەڵام ڕەخنەسازی کارێکی ئاوێتەیە لە مەوزوعییەت و زاتی پێکهاتووە، چونکە لە ڕوویێکەوە خاوەنەکەی کە ڕەخنەسازە لەبەر تیشکی چەند دەستوورێکی زانستی دانپێدانراودا ئەنجامیدەدات. لە ڕوویێکی تریشەوە، ئاوێتەی چێژ و سۆز و تێڕوانینی تایبەتییە، واتا وێژە هونەرێکی پەتییە، بەڵام ڕەخنەسازی لە هونەر و زانست هاتۆتە ئەنجام.

وێژەی ڕاستینە بەرهەمێکی خوڵقێنراو و داهێنراوە، بەڵام ڕەخنەسازی شوێنەوارێکە بۆ پێناسین و لێکدانەوەی مەبەستی بەرهەمی وێژە هاتۆتەکایەوە.

• ڕەخنەسازی و مێژووی وێژە

جیاکردنەوەی بابەت و بواری ڕەخنەسازی لە بابەت و بواری مێژووی وێژە کارێکی ئاسان نییە، چونکە بە درێژایی تەمەنی هەردووکیان لە لای زۆربەی میللەتان لەگەڵ یەکتردا تێکەڵکراون و سنووری جیاکەرەویان بە دەگمەن دیاریکراوە.[1]

بۆ زاڵبوون بە سەر ئەم دیاردە نازانستییەدا، دەپرسین مێژوونووسی وێژە بۆ چ مەبەستێك تێدەکۆشێت و لە چی دەکۆڵێتەوە؟ وەڵامی ئەم پرسیارە بە لای ئێمەوە ئەوەیە، کە مێژوونووسی وێژە لەو بڕوایەدایە، کە دەقە وێژەییەکان بەرهەمی دوو هۆی سەرەکین:

یەکەم: دەرفەتی خاوەن وێژەیە، بە واتای فراوانی دەرفەت، کە سەرئەنجامی سروشت و سەردەم و کۆمەڵگایە.

دووەم: کەسایەتی و زاتی وێژەرە، بۆیە مێژوونووسی وێژە لە کارەکەیدا، کە مێژووی وێژەیە، بەرەنگاری سێ بابەت دەبێت و لێیاندەکۆڵێتەوە:

بابەتی یەکەم: دەقە وێژەییەکانە، کە چەند تایبەتییەکی ناوەڕۆکی و فۆڕمی لە واتا و ئەندێشە و سۆز و وشە و ڕستەسازی و دارشتنی گشتیدا هەیە.

---
١ اصول النقد الادبي ل٥٤ ـ ٥٥

بابەتی دووەم: دەرفەتە، کە وێژەر لە ژێر سێبەریدا، دەقە وێژەییەکانی خوڵقاندووە و هەنگاو بە هەنگاو لە ژیانی تایبەتیدا ملکەچی کارتێکردنی بووە.
بابەتی سێیەم: سەرگوزشتەی ژیانی وێژەرە، کە لە کەسایەتییەکەیەوە دەقە وێژەییەکانی هەڵقوڵاون و شوێنەوارێکن بۆ ئەو کات و شوێنەی تێیدا ژیاوە، بەڵام ڕەخنەساز لە بابەتێکی تاقانە دەکۆڵێتەوە، ئەو بابەتەش هەروەکوو وتومانە دەقی وێژەییە و هەموو مەبەستێکی هەڵسەنگاندنی بەرهەمی وێژەرە.
بەڵێ مێژوونوسی وێژە دەشێ پشت بە هەندێ لە پێوەرەکانی ڕەخنەساز ببەستێت و لابەلا پەنجە بۆ پلەی وێژەر لە مێژووی ژیانی وێژەرانی هاوسەردەمی و بەر لەو درێژبکا، بەڵام ئەمە مەبەستێکی سەرەکی ئەو نییە.
هەروەها ڕەخنەسازیش ڕەنگە سوود لە دەرفەت و سەرگوزشتەی وێژەر وەربگرێ، بۆ خستنەڕووی هۆی پێشکەوتن، یاخود دواکەوتنی وێژەر لە بەرهەمەکانیدا، بەڵام ئەم سوودوەرگرتنە دەبێت تەنگەبەر و ناسەرەکی بێت، چونکە هیچ کەسێك داوای هۆ و خستنەڕوو، واتا شیتەڵکردن (تحلیل) لە ڕەخنەساز ناکات. ئەگەر هاتوو کارەکەی لە هەڵسەنگاندنی دەقی وێژەییدا بە جۆرێکی زانستی و هونەری ئەنجامدابێت.

● پەیوەندی ڕەوانبێژی بە ڕەخنەسازییەوە

پەیوەندی ڕەوانبێژی (بلاغە)بە ڕەخنەسازییەوە لە ڕووی بابەت و مەبەستەوە زۆر پتەو و بەتینە، چونکە ڕەوانبێژی بە هەرسێ زانستەکەیەوە، زانستی واتاناسین و زانستی ڕوونبێژی و زانستی جوانکاری، بەرهەمێکە لە بەرهەمەکانی درەختی ڕەخنەسازی، بەڵام لە هەمان کاتیشدا، ئەم جیاوازیانەی خوارەوە لە نێوانیاندا بە ئاسانی بەدیدەکرێن:
یەکەم: زانستەکانی ڕوونبێژی چەند دەستورێکی ڕەچاوکراو لەبەر دەستی وێژەردا دەنوێنن و ڕێگای خوڵقاندنی پیشاندەدەن و ڕابەریدەکەن بۆ چۆنێتی سازکردنی هونەرەکانی وشەسازی، بەڵام ڕەخنەسازی بەرهەمی وێژەر هەڵدەسەنگێنێ و لە چۆنێتی پەیڕەوکردنی دەستوورەکانی ڕەوانبێژی دەپرسێتەوە. دووەم: ڕەوانبێژی تەنیا لە ڕووخساری وێژە دەکۆڵێتەوە، وەك لێکچواندن و خوازە و خواستە و درکە و چەشنەکانی تری وشەسازی شیدەکاتەوە، کەچی ڕەخنەسازی ناوەڕۆك و فۆڕمی وێژە، وەکوو ئاوێتەیێکی یەکگرتوو دەداتە بەر لێکۆڵینەوە و لێدوان و خۆی بە لایەنێکی تایبەتییەوە نابەستێ.

نموونەیێکی پەیڕەویکراو بۆ دەستنیشانکردنی سنووری جیاکەرەوەی ڕەخنەسازی

بۆئەوەی لێدوانەکەمان دەربارەی سنووری جیاکەرەوەی ڕەخنەسازی لە وێژە و مێژووی وێژە و ڕەوانبێژی، لێکۆڵینەوەیێکی بیردۆزی و بێبەڵگە و نموونە بێت، با پێکەوە هەڵبەستەکەی هەستیاری کورد (کامەران موکری)، کە لەساڵی ١٩٤٧ بە ناونیشانی (کچەکەی بەرتیلە) دایناوە، شیبکەینەوە و بزانین لە چ ڕوانگەیێکی جیاوازەوە، وێژە و مێژووی وێژە و ڕەوانبێژی و ڕەخنەسازی تەماشایدەکات:

کچەکەی بەرتیلە

لامـــان دایە، دێیـەک بـچـووک
بـاخـی ڕازاوە، وەکـوو بـــووک
مـــاڵی ئـاغـــا بـــە گـەچ سپی
داوێنی کـــوڵی پـــەمـــەیی
بۆنـی خۆش، ئـاوازە و بـەســـتـە
کام دەنـگ، بزوێنـەری هەســتـە
ئەیـــاندا لـــە پەردەی دڵـم
زۆر خـۆش بـوو بەستە (ئـای گوڵـم)
لە ڕێگـەی کـــانیی کـەلەک بەرد
کـیـــژی ڕوومـەت کـــوڵی بێگـەرد
ئـەهـاتـــە لـــەنجە ورد بـۆ ماڵ
سنگ ئـەیلـــەرانەوە دەســماڵ
لــەگـــەڵ لـــەرینەوەی لــەشا
هـــەڵهێنانی چـــاوی گـەشـا
پـەپوولـــەی خۆشەویستیی گیان
ئـەفـــڕین بۆ شینـــایی ئاســمان
چوومـە زنجێـک تـــاریک و تەنـگ
دانیشـتم مـــەلوول و بێدەنـــگ
دڵتەنـگ بـووم بـۆ کۆمەڵی گیـــان
کـە بەشیان خەفەتە، گـــریان

پیرێژنێک هات، گاڵۆک خوار
بەژنی وەکو کۆتەرەدار
نواڕییە ڕووم، بنمیچی ڕەش
دوا تیشکی زەردی خۆری گەش
وتی و دەمی پڕ پێکەنین
ئەی شارستانیی ڕوو شیرین
نە پارەم هەیە نە ماڵت
بە تۆی لاوی بکەم خەڵات
گەر، ناومان بنووسی یەکسەر
ئەتنێمە سەرچاو، تەپڵی سەر
ئەڵێن هاووڵات ژماردن
ئەکەن بۆ شەکر بەشکردن
تووبی لاوێت، ئەی کوڕی جوان
تووبی دڵی پڕ لە وجدان
بێ بەریمان مەکەن برا
چاوەڕێین بۆ شەکر بۆ چا
لە دوای تاوێک ئەسرین ڕشتن
ئاخ هەڵکێشانی دڵی من
هاتن بە ڕیز، شەش کچی شەنگ
نیگاریان ورد و ڕەنگاوڕەنگ
مەمکی ژێر کراسی دڕاو
لە شەرما ئەلەرزی بە تاو
شیتاڵی جل، وەک هەوری زل
تیا دەر ئەکەوت لاڕانی شل
پیرێژن نواڕییە کچان
وتی ئەی کوڕ ئەی هێزی گیان
هەڵگرە بەرتیل شۆخی دێ
لەمانە کامیانت ئەوێ

* *

کە جێم هێشت ئاوایی خەمگین
گوێم لێبوو، دەنگێکی شیرین
بە گریانەوە، وەک ساوا
ئەڵێ "ئەی شۆخەسوار" "تۆخوا
بەرتیلیش نەبم هەر بمبە
لەم زیانە ڕزگارم کە
چیلکە چنینەوە و بژار
نانی گاڵ و زەبری زۆردار
جوانی ڕووم، بەژن، قژی خاو
ئەکوژن، با بێم ئەی کوڕی لاو
ئەوسام، ئێستەم بوایە بە ڕاست
ئەو کچە نەشمیلەم ئەخواست

• بەشی ٤

• بەراوردکاری

• بەراوردکاری

لە زنجیرەی پێشوودا هۆنراوەیێکی (کامەران موکری)مان خستەبەرچاو، کە تەمەنی ٣١ساڵەو ناوی (کچەکەی بەرتیلە)یە. ئەوا لەم زنجیرەیەدا دەیخەینە بەر باری هەڵسەنگاندن، هەتا بزانین وێژە و مێژووی وێژە و ڕەوانبێژی و ڕەخنەسازی چۆن دەڕوانێتە ئەم بەرهەمە و هەر یەکێکیان لە چ سووچێکی زانستی و هونەرییەوە تەماشایدەکەن.

یەکەم: جیهانی وێژەی کوردی دەرگای باخچەی خۆی بۆ ئەو هەڵبەستە دەکاتەوە و وەکوو بەرهەمێکی خوڵقێنراو خۆی پێدەڕازێنێتەوە و بواری نەمری خاوەنەکەی، کە کامەران موکرییە دەدات و چۆنێتی سۆز و هەست و ئەندێشە و بیرکردنەوەی ئەو هەستیارە کوردە تۆماردەکات.

دووەم: مێژووی وێژەی کوردی لاپەڕەیێکی تایبەتی بۆ ئەو هەڵبەستە تەرخاندەکات و پێنووسی لێکۆڵینەوە و شیکردنەوە دەخاتەکار و وەڵامی چەند پرسیارێکی سەرەکی دەداتەوە: ئایا ئەم بەرهەمە وێژەییەی کامەران موکری چلۆن چەشنێکە لە چەشنەکانی هۆنراوەی کوردیدا؟

لە ڕووی مێژووەوە چ تازمییەکی بەرپاکردووە؟ ئەو دەرفەتەی کە سەردەم و باری ڕامیاری و ئابووری و کۆمەڵایەتی لەدایکبوونی ئەو هەڵبەستەیە چییە و هەڵوێستی هەستیارەکە خۆی لە ئاستیدا چۆن بووە؟ دوابەوای ئەم پرسیارانە هەموویان مێژووی وێژە دەپرسێ: سەرگوزشتەی ژیانی کامەران موکری چۆن باسکراوە و پەیوەندی ئەم سەرگوزشتەیە بەو هەڵبەستەوە لە ڕووی ڕاستی و ناڕاستییەوە چۆن ساغدەکرێتەوە.

سێیەم: ڕەوانبێژی بە پێچەوانەی وێژە و مێژووی وێژە، خۆی لەگەڵ هەڵبەستەکەدا وەکوو بەرهەمێکی خوڵقێنراو، یاخود سەرئەنجامێکی هەستپێکراو و دەرفەتێکی تایبەتی خەریکناکات، بگرە هەموو مەبەستێکی شیکردنەوەی فۆڕمی (ڕوخساری) هەڵبەستەکەیە، بەتایبەتی لە ڕووی سازکردنی لێکچواندن و خوازە و خواستە و درکە و شیکردنەوەی ڕەگەزەکانی ئەم هونەرە وشەسازیانەیە.

بۆ نموونە:

ڕەوانبێژی لەو هەڵبەستەی (کامەران موکری)دا، سەرنجدەداتە دەربڕینی (باخی ڕازاوە ـ وەکوو: بووک) باسی ئەوە دەکات، کە (باخی ڕازاوە) لێکچواوە و (بووک) پێ لێچواوە و وشەی (وەکوو) ئامرازی لێکچوواندنە.

هەروەها دەربڕینی (ماڵی ئاغا بە گەچ سپی) درکەیەك شیدەکاتەوە، مەبەست و واتای دووری بەوە لێکدەداتەوە، کە نیشانەی دەوڵەمەندی و دەسەڵاتداری ئاغایە. ڕەوانبێژی جگە لەمە ڕەنگە هۆی جوانی و ناجوانی هەندێك لە دەربڕینەکانی هەڵبەستەکە بخاتەڕوو، بەڵام ئامانجی سەرەکی لەم خستنەڕووەدا، هەڵسەنگاندن و نرخپێدانی نییە، بەڵکو ئەو کارەشی بۆ ڕوونکردنەوەی دەستوورەکانیەتی و چەسپاندنی مەشق و ڕاهێنانە، لەسەر چۆنێتی سازکردنی هونەرەکانی وشەسازییە.

چوارەم: ڕەخنەسازی کە هەڵبەستەکەی کامەران موکری دەداتە بەر نەشتەری شیکردنەوەو بە سەرنجێکی گشتی هەوڵی وەڵامدانەوەی دوو پرسیاری سەرەکی دەدات: پرسیاری یەکەم ئەوەیە مەبەستی خاوەن هەڵبەستەکە لە هۆنینەوەی هەڵبەستەکەدا چییەو دیوی ناوەوەی ئەم مەبەستە بە چ هێزێکی ئایدۆلۆجی و دەروونی هەستیارەوە پەیوەندیدارە؟ پرسیاری دووەم لە پرسیاری یەکەم زیاتر ورد دەبێتەوەو دەپرسێ: هەستیار ئەگەر هاتوو لە جێبەجێکردنی مەبەستەکەی بە هەردوو دیوییەوە سەرکەوتووبوو یاخود ناسەرکەوتووبوو، سەرکەوتنەکەی و سەرنەکەوتنەکەی بە چ ڕەگەزێك لە ڕەگەزەکانی ناوەڕۆك و فۆڕمی (ڕوخساری) هەڵبەستەکە بووە؟

ڕەخنەساز لە وەڵامدانەوەی ئەم دوو پرسیارە دەرحەق بە هەڵبەستەکەی کامەران موکری،

هەڵبەت پێویستی بە ڕووناکییەك لە زانستی مێژووی وێژەو ڕەوانبێژی هەیە، جگە لەمەش دەبێت لە ڕوانگەی بابەت و واتاکانی هەڵبەستەکەوە تەماشای شێوازو سۆزو ئەندێشەی بکات، چونکە ئەم هەڵبەستە هەروەکوو دیارە لە تەنگوچەڵەمەیێکی ئابووری و کۆمەڵایەتییەوە هەڵقوڵاوە. ئەو تەنگوچەڵەمەیەش هەژاری و نادادپەروەری باری ئابووری کۆمەڵەکەمان بوو، کە لە سەردەمی پاشایەتیدا، باڵی ڕەشی بەسەر میللەتەکەماندا کێشابوو.

بە کورتی کامەران موکری لە هەڵبەستەکەیدا وەکوو شاعیرێکی پەیامدارو پێشکەوتووخواز لە مەسەلەی دەرەبەگایەتی دەکۆڵێتەوە، کە ناوەڕۆکێکی ئایدۆلۆجی و بیروباوەڕییە. ڕەخنەساز بەرامبەر بەم چەشنە ناوەڕۆکە زیاتر خەریکی وەڵامدانەوەی پرسیاری هونەری دەبێت، چونکە دڵنیایە کە ناوەڕۆکەکە، ناوەڕۆکێکی سەرکەوتووەو خزمەتی جەماوەر دەکات، بەڵام تا چ ڕادەیەك فۆڕمی ئەو ناوەڕۆکە خوڵقاوو داهێنراوە؟ لە وەڵامی ئەم پرسیارەدا ڕەخنەساز سەرنج بۆ تەکنیکی هەڵبەستەکە ڕادەکێشێ و دووپاتیدەکاتەوە، کە کامەران موکری تەکنیکی نووسینەوەی کورتە چیرۆکی گرتۆتەبەرو بە هەموو توانایەکییەوە هێزێکی درامی قووڵی بە ڕووداوەکانی هەڵبەستەکەی بەخشیوە مەنەلۆگ و دیالۆگی دەمەتەقێیانەی لە گێڕانەوەی هەڵوێستی قارەمانەکانیدا بەکارهێناوە.

هەروەها بە ئەزیەری بەهرەی هونەری خۆی لە شێوازی ڕستەسازی تەقریری و دوانەوەی دوورخستۆتەوە بە دەربڕین و داڕشتنی هونەری، بیروڕاکانی دەربارەی ڕژێمی دەرەبەگایەتی نواندووە و لە لێکچواندن و خواستە و درکەی هونەری و سۆزی ئەندێشەی تایبەتی خۆی لە عاستی لێقەوماوان و هەژاران درکاندووە توانیویەتی بەم هۆیە هونەرییانە دڵی گوێگرو خوێنەر ڕابکێشێ و لە ڕیزی بەرەی دژ بە کۆنەپەرستی و زوڵم و زۆرداری ڕایانبگرێت و دژی ئەو ڕژێمە بیانجەنگێنێ، کە ببوو بەهۆی دواکەوتن و نەخوێندەواری و بێدادی لە وڵاتەکەماندا.

• بەشی ٥

• قۆناغەکانی ڕەخنەسازی

• قۆناغە گشتییەکانی ڕەخنەسازی

لە مێژووی ڕەخنەسازی جیهانیدا ڕاستییەك ساغبۆتەوە، کە دەڵێ: یەکەم ڕەخنەساز لەسەر ئەم زەوییە دوابەدوای یەکەم هەستیار(شاعیر) لەدایکبووە، واتا: لە هەموو میللەتێکدا کە هەستیاری یەکەم هەڵکەوت، هۆنراوەی هۆنییەوەو بەرهەمەکانی بڵاوکردنەوەو خەڵکی گوێیانلێگرت. لە هەمانکاتدا لە ماوەیێکی کەمدا ڕەخنەسازێکی هاوزەمان و هاوکات و هاونیشتمانی لەدایکبوو، دەستیکرد بە هەڵسەنگاندنی بەرهەمی ئەو هەستیارەو ڕوونکردنەوەی لایەنی چاکەو خراپەی بەرهەمەکانی. بێگومان ئەم ڕاستییە مێژووییە قۆناغی یەکەمی چیرۆکی لەدایکبوونی ڕەخنەسازی دەستنیشاندەکات.

ڕەخنەسازی لەم قۆناغەدا بێگومان سادەو ساکارو سەرپێیی بووەو ڕەنگە لە سەرەتادا تاقە وشەیێکی خۆشحاڵی یاخود نارەزایی بوویێت ئەمجا وردە وردە پەرەیسەندو خەملاو بە دەربڕینی جۆربەجۆر خۆی نواندو گەیشتە قۆناغێکی تازە کە پێیدەوترێ قۆناغی ڕەخنەسازی بڕیاری

(النقد التقريري).

شاسوارەکانی ڕەخنەسازی لەم قۆناغەدا بەزۆری زمانەوان و ڕێزمان شوناسەکان بوون کە بە بڕیاری کتومت و دوور لە لێکدانەوە هۆخستنەڕوو و بەرەنگاری هەڵەی زمانی و ڕێزمانی وێژەرەکان دەبوون و سەرنجیان بۆ هەڵەکان ڕادەکێشا.

دوابەدوای قۆناغی (ڕەخنەسازی بڕیاری) قۆناغی (ڕەخنەسازی فەلسەفی) بەرپابوو، ئەم قۆناغە، هەڵبەت هەنگاوێکی فراوانی بەرەو پێشەوەی تەمەنی ڕەخنەسازییە، چونکە ڕۆژەکەی لە سەردەمێکدا هەڵهات، کە وێژە وەکوو چالاکییەکی ئادەمیزادانە بەشداری لە تەنگوچەڵەمەکانی میتافیزیکی و بوون و کێشەکانی هۆشمەندی و لێکدانەوەی بەرهەمەکانی سەرنجی ڕادەکێشا. شانبەشانی ئەم قۆناغە، هەنگاو بەهەنگاو (ڕەخنەسازی پسپۆڕ) ڕەگوڕیشەی خۆی داکوتا، ئەمجا لەبەر چەند هۆیێکی ئابووری و ڕامیاری و زانیاری و هونەری ئەم قۆناغە سنگی خۆی فراوانکرد بۆ گەشەسەندنی ڕەخنەسازی و لقوپۆپ هاویشتن.

• قۆناغی ڕەخنەسازی پسپۆڕ

نزیکترین قۆناغی ڕەخنەسازی لە سەردەمی ڕاپەڕین و سەردەمی هاوچەرخماندا، ڕێبازە گشتییەکانی لە وێژەی کلاسیکی و کلاسیکی نوێوە دەستپێدەکەن، ئەوجا لەگەڵ پەیدابوونی وێژەی ڕۆمانسی و ڕیالیزمی سۆشیالیستی و پەرناسی و سریالی و ڕەمزی و (لامقعول)دا، پەرمیانسەندو قەوارەی خۆیان لەیەکترجیاکردەوە. لە دواییدا سوودیان لە پێشکەوتنی زانستەکانی زمان و ڕێزمان و ڕەوانبێژی و دەروون و ئابووری و فۆلکلۆرو میسەلۆگی و کۆمەڵ وەرگرت و بوون بە ڕێبازی جیاواز، کە هەر یەکێکیان ڕێوشوێن و ئاڵا هەڵگری تایبەتی خۆی هەیە.

• ڕێبازەکانی ڕەخنەسازی[1]

ڕەخنەسازی جیهانی بەو قۆناغەدا تێدەپەڕێ و بە گوێرەی شوێن و کات و سروشتی نەتەوەکان بۆن و بەرامە و ڕەنگی جیاوازی پەیداکرد. مێژوونووسەکانی ڕەخنەسازیش هەر لەبەر ئەم ڕاستییە هەوڵ و تەقەلایان داوە بۆ دەستنیشانکردنی ڕێبازەکانی و شیکردنەوەی هۆیەکانی و جیاکردنەوەی ئامانجەکانی.

١ النقد الأدبي أصوله ومنهجه ل ١٤١ ـ ١٤٢

ئەم هەوڵ و تەقەلایەیان چەند ورد و زانستی بوویێت نەیتوانیوە شووری پۆلایین بۆ جیاکردنەوەی ڕەخنەسازی لە لای میللەتان بنیاتبنێت و ڕێبازەکانی لە یەکتر بەبێ تێکەڵبوون جیابکاتەوە. پرسیاریش لێرەدا دەپرسێ: بۆچی مێژوونووسەکانی ڕەخنەسازی نەیانتوانیوە بگەنە ئەو ئامانجەیان؟ ئایا وێژە هەرچەندە چالاکییەکی ئادەمیزادانەیە لە میللەتێکەوە بۆ میللەتێکی دیکە جیاواز نییە؟! یاخود چێژو سۆزو ئەندێشە و چۆنێتی بیرکردنەوە لە نەتەوەیەکەوە بۆ نەتەوەیێکی تر ناگۆڕێن؟ سەردەم و قۆناغێکی مێژوویی لەم سەرزەمینەدا، بەگوێرەی کات و بەسەرهات سەرئەنجامێکی تایبەتی خۆی نییە؟!

ئەم پرسیارانە و دەیان پرسیاری لەم تەرزە، ڕووەدەکەنە مێژوونووسەکانی ڕەخنەسازی و داوای وەڵامیان لێدەکەن. ئێمەش ئەگەر بمانەوێ لێرەدا تەنیا خۆمان بە مێژووی ڕەخنەسازی جیهانییەوە ببەستین، دەتوانین لەگەڵ مێژوونووسەکانی ڕەخنەسازی وەڵامی ئەو پرسیارانە بەوە بدەینەوە، کە لەم ڕۆژانەدا دەتوانین چوار ڕێبازی سەرەکی بۆ ڕەخنەسازی دەستنیشانبکەین:

- ڕێبازی مێژوویی
- ڕێبازی هونەری
- ڕێبازی دەروونی
- ڕێبازی هەمەڕەنگ

• ڕێبازی ڕەخنەسازی مێژوویی

ڕێبازی مێژوویی لە ڕەخنەسازیدا، هەروەکو لە ناوەکەیەوە دیارو ئاشکرایە، کەڵک لە مێژووی گشتی وەردەگرێت و بە هۆی لێکۆڵینەوەی باری ڕامیاری و کۆمەڵایەتییەوە، ڕەخنەسازە پەیڕەویکەرەکانی بۆ جێبەجێکردنی ئەم مەبەستانەی خوارەوە هەوڵدەدەن:

١- دەستنیشانکردنی ڕادەی کارتێکردنی ژینگە، واتا (بیئە) لە ژیانی وێژەرو بەرهەمەکەی، یاخود ڕەنگدانەوەی بەرهەمی وێژەر لە ژینگەکەیدا و کارتێکردنی لە خەڵکی ئەو ژینگەیە.

٢- سنووردانانی ئەو قۆناغە مێژووییە کە لە ژێر سێبەریدا، چەشنێك لە چەشنەکانی وێژە لەدایکبووەو بە هۆی بواری ڕامیاری و ئابووری و کۆمەڵایەتی ئەو قۆناغەیەوە پەرەیسەندووەو خەملاوە. وەکو سنووردانانی قۆناغی لەدایکبوون و خەملاندنی کورتەچیرۆکی کوردی یان ڕێبازی ڕیالیزمی لە پەخشانی فەرەنسیدا.

بپچڕێ، بەڵکوو بە پێچەوانەوە دەبێت ئاسۆی بیری فراوانبێت و دەرگای تاقیکراوەکانی ڕەخنەسازە پەیڕەویکەرەکانی هەموو ڕێبازێکی ڕەخنەسازی بۆ کەڵکوەرگرتن بکاتەوە، بە تایبەتی ڕێبازی هونەری لە ڕەخنەسازیدا، کە بناغە جوانیکەرییەکانی زۆر پێویستن بۆ دوورخستنەوەی ئەم ڕێبازە لە مێژووی گشتی و بەستنەوەی بە جیهانی چەژو هونەرەوە. لە هەمان کاتدا، ڕەخنەسازی پەیڕەویکەری ڕێبازی مێژوویی دەبێ ملکەچی زانستی ڕێبازی ڕەوانبێژی و زانستەکانی زمان و ڕێزمان نەبێ، چونکە ئەم زانستانە دەستووری گشتی و زاناکانیان لە یەکالاکردنەوەیاندا تەماشای دەرفەت و سەردەمیان نەکردووە، هەروەها دەبێت ئاگای لە بڕیارە ڕەخنەسازییەکانی تر بێت، کە بەر لە ئەو سەبارەت بە باسەکەی وەرگیراون و بڕیارە تایبەتییەکانی خۆی وەکوو ئەشکێلێکی مێژوویی تەماشابکات. واتە: نابێت دیلی سەرنجە تایبەتییەکانی بێت و دەمارگیری بڕیارەکانی بێت و فەرامۆشی هەموو شتێ بکات.

بەم پێیە دەبێت بە نەشتەری لێکدانەوەو هۆدۆزینەوە، هەموو دیاردەیەك شیبکاتەوە، بە تایبەتی پەیوەندیی نێوانی وێژەرو ئەو ڕەخنەسازانە، کە ڕۆژێ لە ڕۆژان باسیانکردووە.

ڕێبازی مێژوویی لە ڕەخنەسازیدا سەرەڕای لایەنە چاکەکانی لە کەموکوڕی بەدەرنییەو وەکو ڕێبازێکی بە توانا بۆ جێبەجێکردنی ئامانجەکانی بە تەواوی تەماشاناکرێ، چونکە هەندێ جار ڕەخنەسازە پەیڕەویکەرەکانی دەکەونە داوی بڕیاری سەرپێیی تەسکەوە، یاخود بە هۆی هەڵچوون و دەمارگیرییەوە بڕیاری گشتی دەدەن و بە وردی هەموو شتێ شیناکەنەوە.

جگە لەمانەش هەڵگری دروشمی ئەم ڕێبازە ڕەخنەسازییە لەگەڵ تەوژمی پەرەسەندنی زانست دەڕوات و هەموو دیاردەیێکی لێکداتەوەو فەرامۆشی بلیمەتی وێژەران دەکات و لە بیری دەچێت، کە ئەو بلیمەتییە دەشێ شوێنەواری ژینگە و سەردەم نەبێ، بەڵکوو ئاوازێکی هەڵکەوتوو بێت و بە چەند قۆناغێك دەرفەت و چەرخی خۆی بەجێهێشتبێت.

• ڕێبازی هونەری

ڕێبازی هونەری لە ڕەخنەسازیدا هەندێجار بە ڕێبازی (جوانیگەری)ش ناودەبرێ. ئەم دوو ناوە، واتا: (هونەری و جوانیگەری)[1] دوو وشەی هاوواتان، سروشت و ئامانجی ئەم ڕێبازە دەردەبڕن و سەرنجڕادەکێشن، بۆئەوەی ئەم ڕێبازە زیاتر لە تەك فۆڕم و چەشنی وێژەیی خەریکدەمێنێت و پەیڕەویکەرەکانی بەرهەمی وێژەران لە ڕووی وشەسازی و ڕستەسازی و ڕەوانبێژی و تایبەتییەکانی جۆری ئەو بەرهەمە شیدەکەنەوە.

---
١ النقد الأدبي اصول ومناهجه ل١١٠

سەرئەنجام ئەم ڕێبازە ڕەخنەسازییە ڕاستەوخۆ دەمانگەیەنێتە دارشتن و تەکنیکی دەقەکە. لەبەر تیشکی دەستووری ئەم زانستانە، کە لە زمان و ڕێزمان و ڕەوانبێژی و ڕوونبێژی و چەشنە وێژەییەکان. کەوابوو ڕەخنەسازە پەیڕەوکەرەکانی ئەم ڕێبازە دەبێت ئاگایان لە دەستووری ئەو زانستانە بێت و پسپۆڕییەکیان تێداهەبێت. بەم جۆرە هەنگاوی ڕاستەقینەی بەکارهێنەری ئەم ڕێبازەدەستنیشانکردنی چەشنی وێژەیی ئەو دەقەیە، کە دەیەوێ لێیبکۆڵێتەوەو هەڵیبسەنگێنێ، واتا: دەبێت ئەو دەقە چ چەشنێك بێت لە هەڵبەست، ئەگەر هاتوو هۆنراوە بوو، یاخود چ جۆرێکە لە جۆرەکانی پەخشان. ئایا کورتەچیرۆکە؟ ڕۆمانە، شانۆگەرییە...تاد، دوابەدوای ئەو هەنگاوە، ڕەخنەساز دەبێت تایبەتییە هەستییەکان و دەربڕینەکانی دەقەکە شیبکاتەوە، ئەوجا لە سەر بناغەی بەراوردکاری لە چاو ئەو دەستوورانەدا، کە بۆ نموونەی بەرزی چەشنی وێژەی هاودەقەکە ڕەچاوکراون، هەڵیبسەنگێنێ.. وەڵامی پرسیارێکی سەرەکی بداتەوە، کە دەپرسێ: ئاخۆ ئەم دەقە تا چ ڕاددەیەك وەکوو نموونەی بەرزو سەرکەوتووی دەقە هاوچەشنە وێژەییەکانییەتی..؟

• بناغەکانی ڕێبازی هونەری

ڕێبازی هونەری بەو هەموو ئەرکەوە، پەیڕەوکەرەکەی لە کارەکەیدا بە ڕەخنەسازێکی ڕاستەقینە لە قەڵەمنادرێ، ئەگەر ئاگای لەم بناغانەی خوارەوە نەبێ:

یەکەم: کارتێکردنی دەقەکە لە ڕەخنەساز، بۆیە دەبێت ئەم ڕەخنەسازە خاوەن چێژێکی بەرز بێت و شارەزاییەکی فراوانی هەبێت لە تاقیکردنەوەی ڕەخنەسازی و زانیاری و وێژەیی و زمانیدا، بۆئەوەی بڕیارەکانی زانستیانەبن و خۆی لە شاڵاوی هەڵچوونی کەسی بپارێزێ.

دووەم: پشتبەستن بە دەستوور و زانست لە هەموو بڕیارێکدا، بەڵام ڕەخنەساز نابێت بە جۆرێکی میکانیکی ئەم دەستوور و زانستانە بە سەر دەقەکەدا بسەپێنێ، بەڵکوو پێویستە خاوەن بەهرەیێکی وێژەیی بێت و لە کێشەکانی هونەردا زیندارو هەستپاراو بێت، چونکە وێژەی ڕاستەقینە خۆی لەخۆیدا سەرچاوەی دەستوور و بنواشەی زانستەکانە. بۆیە ناشێت ئەو دەستوورو بنواشانە (قاعیدانە)، کە زۆر جار دەستکرد و بیردۆزین، بکرێن بە پێوەر بۆ نرخپێدانی بەرهەمی وێژەرە هەڵکەوتووەکان، کە ڕەنگە لە دەستوور لابدەن و لادانەکەیان دەشێ ببێت بە دەستوورێکی تازە. هەرچۆنێك بێت نابێت ئەم ڕاستییە ڕەخنەسازییە وا لە وێژەران بکات، کە دەستووری زمان و ڕێزمانی نەتەوەکەیان پێشێلبکەن و خۆیان بە هیچ بنواشەیێکی ڕەخنەسازییەوە نەبەستن، بە

بیانووی ئەوەی گوایە وێژەری بلیمەت و هەڵکەوتوون. بلیمەتی و هەڵکەوتوویش لە سەرووی هەموو دەستوورو بنواشەی زانستێکەوە دێن.

جا بۆئەوەی زیانی ئەم چەشنە لادانە لە دەستووری زمان و ڕێزمان دەستنیشانبکەین، با سەرنج لە دێڕی یەکەمی هەڵبەستەکەی مامۆستا گۆران بدەین، کە بە ناونیشانی (لاوکی سوور بۆ کۆریا) داینا‌وە، مامۆستا گۆران لەم دێڕەدا دەڵێ:

ئاشتی خوازی گـری گـری
کەوتە ژێرپێی درنج پەری

نیوەی دووەمی ئەم دێڕە بێگومان لە ڕووی ڕستەسازییەوە ئاڵۆزو تێکەڵوپێکەڵە، چونکە هونەرەکەی لە دەستووری بنیاتنانی ڕستەی ڕەوانی کوردی لایداوە پاڵدراوی، واتا: (موسنەدی) کە فرمانی (کەوت)ە. پێشخستووە وشەی (پەری) کە پاڵپشتە دواخستووە، بە گوێرەی ئەو دەستوورە، دەبووایە بیوتبایە:

(پەری کەوتە ژێر پێی درنج)

نموونەیێکی دیکە بۆ لادانی ناهونەری لە هۆنینەوەی شیعردا، با ئەم دێڕانە بن، کە پارچەیەکن لە هەڵبەستی مامۆستا محەمەد حوسێن بەرزنجی، بە ناونیشانی (هەواڵێکی تریش) دایناوە، دەبێژێ:

دایە. دایە
شمشێرەکەی
لەوەبەر دابووتە دەستم
فرێم نەدا
شمشێرەکەتم نەفرۆشت
نەمدا بە پارە و نان و گۆشت.

هەروەکوو لەم دێڕانەدا ئاشکراو ڕوونە، ئەم هەڵبەستە لە ڕووی چەشنی وێژەییەوە هۆنراوەیێکی نوێیە، واتا: لە سەر دەستوورەکانی هۆنراوەی عەرووزی و یاسای دێڕی دووکەرتی و یەکێتی قافیە نەهۆنراوەتەوە. کەوابوو هەستیار دەرفەتێکی فراوانی هەبوو بۆ سازکردنی قافیەو سەروا، کە ئەم دەرفەتەی هەبوو بە هیچ ڕەنگێ مافی ئەوەی نەبوو لە دێڕی یەکەمدا بڵێ:

دایه..دایه

که کەوتم من

به پێشخستنی فرمانی (کەوت)و پاشخستنی بکەر، که ڕاناوی (من)ە، چونکه ئاشکرایه که ڕستەسازی کوردی نالێ: که کەوتم من. بەڵکوو دەڵێ: من کەوتم. یاخود پێویستی به ڕاناوی (من) نییەو دەتوانێت هەر بڵێ: کەوتم.

هەروەها دەربڕینی پارەو نان و گۆشت له ڕووی ڕەوانبێژییەوە هیچ واتاییکی نییه، که دوابەدوای دەربڕینی (شمشێرەکەم نەفرۆشت) هاتووە، چونکه که شمشێرەکەی نەفرۆشت ئیتر نه پاره وەرنەگرێت و نه نان و گۆشت.

• ڕێبازی دەروونی

زاراوەی دەروون، واتا نەفس، له کۆنترین قۆناغەکانی مێژووی شارستانی جیهانیدا بەکارهێنراوەو به زمانه دێرینەکان وەکوو زمانی یۆنانی و ڕۆمانی و عەرەبی دەیان کتێب و لێکۆڵینەوە بۆ شیکردنەوەی چەمك و باسکردنی دانراون. له سەرەتای ئەو مێژووەوە زاراوەی دەروون هەوێنی بیرکردنەوەی فەیلەسوفە یۆنانییەکان بوو، وەکو زینەفۆن و سوکرات و ئیفلاتون و ئەرستۆ.

ئەم فەیلەسوفانە دەروونیان به گەوهەرو بناغەی بوون و قەوارەی هەستپێکراوی مرۆڤ لەقەڵەمدەداو وەکوو هێزێکی میتافیزیکی و خوایی تەماشایاندەکرد. ئەم چەشنه تێڕوانینه دەربارەی دەروون بەردی بناغەی هەموو باسەکانی ئەو فەیلەسوفە موسڵمانانە بوو، که لاسایی فەلسەفەی یۆنانیان دەکردەوە، وەکوو: (ئیبن سینا و ئیبن ڕوشد و فارابی)، واتا: لێکۆڵینەوەی دەروون و باسکردن له فەلسەفەی یۆنانی و ئیسلامی و سەدەکانی شەشەم و پێنجەمی پێش زایینەوە هەتاکوو سەدەکانی ناوەڕاست له ڕۆژهەڵات و ڕۆژئاوادا بابەتێکی میتافیزیکی بوو، بەڵام له سەرەتای سەردەمی ڕاپەڕینەوە، که وردە وردە شۆڕشی پیشەسازی له ئەورووپادا جێگای به ڕژێمی دەرەبەگایەتی لەقکردو زانیاری و زانستی ماددی باڵی بەسەر کۆڕەکانی لێکۆڵینەوەو فێرگەکان کێشا، بابەتی دەروون له مەیانی تێڕوانینی فەلسەفیانه دەرباز بوو. نۆشدار (پزیشك) و پسپۆڕە ماددییەکان دەستی لێکۆڵینەوەو لێکدانەوەیان بۆ درێژکردو خستیانه بەر تیشکی شیکردنەوە له تاقیگەو کارگە زانستییەکاندا. بەمجۆرە زاراوەی دەروون که له سەرەتاوە تێڕوانینێکی میتافیزیکی و فەلسەفی بوو، لەم ڕۆژانەدا بابەتێکی زانستییەو چەندین

ڕێبازو مەدرەسەی جۆربەجۆر لە زاناو پسپۆڕو نۆشدار هاتنەمەیدانەوە.

ڕەخنەسازیش کە بابەتەکەی وێژەیە، وێژەی ڕاستەقینەش کە ئاوازی هەست و نەست و دەروونی وێژەرە، بە کەم و بە زیاد لە درێژترین سەردەمە ژیاری و شارستانییەکانەوە خۆی لە مەسەلەی دەروون نەپچڕاندووەو ڕەخنەسازەکان هەوڵیانداوە، لەبەر ڕووناکی دەروونیدا بەرهەمەکانی وێژەر هەڵبەسەنگێنن، بە تایبەتی ئەرستۆ هەروەکو لەمەودوا دەبینین لە کتێبە بەناوبانگەکەیدا (بیوتیکا - هونەری هۆنراو) دەروونی هەستیار بە سەرچاوەی هۆنراوە دەزانێ و چەشنەکانی هۆنراوەش لەسەر بناغە جۆربەجۆرەکانی دەروونی ئادەمیزاد دابەشدەکات.

ئەمە ڕاستییەکی مێژوویییە هیچ کەس ناتوانێ فەرامۆشیبکات، بەڵام لە هەمان کاتدا دەبێ بزانین کە سەرەتای سوودوەرگرتنی ڕەخنەسازەکان لە زانستی دەروون و بەرپابوونی ڕێبازی دەروونی بە جۆرێکی زانستیانە لە ڕەخنەسازیدا پاش بڵاوبوونەوەی بیروڕاکانی (فرۆید) دەربارەی شیکردنەوەی دەروونی ئادەمیزادو لە دەستنیشانکردنی هێزی ناهۆشمەندی (اللاوعی) بووە.

فرۆید لە بیروڕاکانی دەربارەی هێزەکانی دەروونی ئادەمیزادو پەیوەندی نێوان بەرهەمی هونەری و هەست و نەستی هونەرمەنددا، بڕیاریداوە کە بە هیچ ڕەنگێ لێکۆڵینەوەی هونەرمەند لە ئادەمیزاددا نییە، بەڵکوو لێکۆڵینەوەی ئادەمیزادە لە هونەرمەنددا.[1] کەوابوو ئەم زانا بلیمەتە هونەری بە هەموو لقەکانییەوە بە ڕێگایێکی فراوان و بێ کۆسپ و تەگەرە داناوە بۆ گەیشتن بە ناخی دەروونی مرۆڤ و زانینی هەموو هەڵسوکەوت و ڕەفتارێکی دیارو نادیاری.

ئەم بڕیارەی فرۆید بە لای ئێمەوە کلیلێك بوو بۆ کردنەوەی دەروازەی لێکۆڵینەوەی دەروون لە سەر زانست و هونەری ڕەخنەسازی و ئەوجا پەیدابوونی ڕێبازی دەروونی لەم زانست و هونەرەدا. پەیڕەویکەرانی ڕێبازی دەروونی لە ڕەخنەسازیدا وەڵامی سێ کۆمەڵە پرسیاردەدەنەوە:[2]

کۆمەڵە پرسیاری یەکەم: ڕووداوی داهێنان و خوڵقاندنی کاری وێژەیی چۆن ئەنجامدەدرێ؟ سروشتی ئەم ڕووداوە لە ڕووی دەروونییەوە چییە؟ توخمە هەستییەکان لە کاری وێژەییدا چین و چۆن لەم کارەدا ڕەنگیانداوەتەوە و چ دەورێکیان لە ئەنجامدانی ئەم کارەدا گێڕاوە؟ چەند لەم توخمانە لە ناخی دەروونیدا شاراوەن و چەندیشیان لە دەرەوەی دەروونی ئادەمیزادەوە لێشاویان هێناوە؟ پەیوەندی نێوانی دەروونی وێژەر و دەربڕینە وێژەییەکان چییە؟ تا چ ڕاددەیەك وشەو وێنە هونەرییەکان لە کاری وێژەییدا توانیویانە هێزەکانی دەروونی وێژەر لە سۆزو هەڵچوون و

---

١ النقد الأدبي ل١٧٩

٢ النقد الأدبي اصول ومنهجه ل١١٠

ئەندێشە دەربڕن؟ ناوخۆیی و ڕواڵەتی وێژە چییە؟

کۆمەڵە پرسیاری دووەم: تا چ ڕاددەیەك پلەی کاری وێژەیی نیشانەی دەروونی خاوەنەکەیەتی؟ خوێنەری کاری وێژەیی چلۆن هەست بەم نیشانەیە دەکات و دێت بە دەنگییەوە؟ ئایا بە هۆی شیکردنەوەی کاری وێژەیی دەتوانین لە هەنگاوەکانی گۆڕانی دەروونی خاوەنەکەی بگەین؟

کۆمەڵە پرسیاری سێیەم: خوێنەر چۆن بە هۆی کاری وێژەییەوە لە بیروباوەڕو هەستی وێژەر دەگەن و لە گەڵیدا دەژین و پەیوەندییەکی ئایدۆلۆجی و سۆزی لە تەکیدا بنیاتدەنێن؟

پەیوەندیی نێوانی وێنە هونەرییەکانی وێژەیی و تاقیکراوە هەستییەکان و ناهەستییەکانی خوێنەرو گوێگر چین؟ هۆیەکانی کارتێکردنی کاری وێژەیی لە خوێنەرەکەیدا چەندیان دەگەڕێنەوە بۆ کارە وێژەییەکەو چەندیان لە دەروونی تایبەتی خوێنەرەکەیەوە هەڵقوڵاون؟

وەڵامدانەوەی ئەم کۆمەڵە پرسیارانە کە پەیڕەویکەرەکانی ڕێبازی دەروونی لە ڕەخنەسازیدا بەرپایانکردوون بە چەشنێکی تەتبیقی دوور لە مشتومڕی بیردۆزی پێویستی بە چەند نموونەیەك لە هۆنراوە هەیە، بۆئەوەی بزانین هەڵگرانی دروشمی ئەم ڕێبازە چۆن شیاندەکەنەوە و لەبەر تیشکی پێوەرە ڕەخنەسازییەکاندا هەڵیاندەسەنگێنن.

جا ئێمەش بۆ جێبەجێکردنی ئەم مەبەستە وامان بە باش زانی، کە دوو هۆنراوەی کوردی لە بابەتێکی هاوبەشدا هەڵبژێرین و بیانکەین بە نموونەی پەیڕەویکراو بۆ ڕێبازی دەروونی لە ڕەخنەسازیدا:

هۆنراوەی یەکەم، هەڵبەستی: "هەوری پاییز"ە، کە هەستیاری کوردی نەمر مامۆستا گۆران بۆ وەسف و پیاهەڵدانی بارانی پاییزو ژیاندنەوەی سروشتی پاش هاوین و ماتی پاییز هۆنیویەتییەوە.

هۆنراوەی دووەم تابلۆیێکی ڕەنگینە، هەستیاری نەمری کورد مامۆستا پیرەمێرد، کە بە زمانێکی پاراو و ئەندێشەیێکی بەرزو سۆزێکی داهێنراو وەسفی شاری سلێمانی دەکات پاش بە فریارینێکی زۆر.

ئەوجا با بزانین ڕەخنەسازە پەیڕەویکەرەکانی ڕێبازی دەروونی چۆن ئەم دوو هۆنراوەیە شیدەکەنەوەو هەڵیاندەسەنگێنن. با جارێ دەستبدەینە هۆنراوەکەی مامۆستا گۆران (هەوری پاییز)و لە پێشدا هۆنراوەکە بە تەواوی بخەینە بەرچاوی خوێنەواران.

هەوری پاییز

لە دەریاوە قەتاری هەوری بارەشت کەوتە دووی پێشەنگ،
بەسەر سنگی چیادا چۆکی داداوە و کش و بێدەنگ...
بەسەر پاییزی زەردا با بەخوڕ بگری، بە کوڵ بگری،
لە سەر ئاخر گەڵا ئاخر چڵی تەنیایی کوڵ بگرێ!
بە خوڕ بگری، بە کوڵ بگری: بەسەر دەشت و دەری وشکا،
بەسەر داری گەڵا زەردا، بەسەر پووشا، بە سەر دڕکا،
بەسەر چاوەیی کزرا، بەسەر زیخی چەمی دێما،
بەسەر هەر وشکێکا وا لە هاوینی گەرم جێما.
بەڵێ بگری، بە کوڵ بگری، هەتا ئاخر دڵۆپ بگری،
بە گریەی هەوری پاییز با نقوم بێ سینەیی کزری!
بەفر ئاسۆی بڵند بگرێتە چێوەی بلووریی،
لە چەم هەڵسێ خوڕەو هاژەی شەپۆلی ئاوی خوێنینی!
دڵۆپی ساردو فێنک با لە سەر دارو دەوەن بڕژێ،
پەپوولەی زەردی ئاڵتوونی لە سەرلق هەڵوەرێ، بپژێ...
بەڵێ! بگری هەور، بارانی پاییز، بێ وچان بگری،
لە سەر باغچەی کوڵێ وا سیس ئەبێ ئاخر چڵی عومری!
بگرمێنێ، تەپ و نم دابکا، بکاتە شەست، هەرگیز،
نەوەستێ قوڵپی گریانی، نەوەستێ هەورەکەی پاییز:
تەبیعەت زەردو ژاکاوە، لە حاڵی گیان کەنشتایە،
نیشانەی ماتەمی پاییز لە فرمێسکی درشتایە!

پەیڕەویکەرەکانی ڕێبازی دەروونی لە ڕەخنەسازیدا لە بەر تیشکی بنواشەو بناغەکانی ڕێبازەکەیاندا، دەربارەی ئەم هەڵبەستەی مامۆستا گۆران تێبینی ئەوە دەکەن، کە خاوەنەکەی هیچ وشەیێکی کەسی لە ڕستە و دەربڕین و داڕشتنەکانیدا بەکارنەهێناوە. واتا چەند بە وردی چاو بە ڕاناو و فرمان و ئەو ناوانەدا بخشێنین، کە فەرهەنگی زمانی هەڵبەستەکەیان سازکردووە هیچ وشەیێکی ئەزی (زاتی)، کە دەنگدانەوەی دەروونی مامۆستا گۆران بێت، بەردەستمان ناکەوێ.

هەروەها لە وێنە هونەرییەکانی شێوازی هەڵبەستەکەدا، دەربڕین نییە بە ڕاستەوخۆ یاخود بە ناڕاستەوخۆ هەست و نەست و سۆزو هەڵچوونی تایبەتی و کەسی مامۆستا گۆران دەربارەی بابەتەکەی بنوێنێ.

سەرئەنجام پەیڕەویکەرانی ڕێبازی دەروونی لە ڕەخنەسازیدا بڕیاری ئەوە دەدەن، کە ئەم هەڵبەستەی مامۆستا گۆران واتا هەڵبەستی "هەوری پاییز"هیچ پەیوەندییێکی زمانی و واتایی تایبەتی بە دەروونی خاوەنەکەیەوە نییە و نەیتوانیوە هێزەکانی هەستی بدرکێنێ و باری کەسایەتی بنوێنێ و لە تەك خوێنەرەکانیدا هۆگرییەك بنیاتبنێت و کاریان تێبکات و لە گەڵ هونەرەکەیدا سۆزو هەڵچوونێکی هاوبەش بەرپابکات.

ڕەنگە لێرەدا گوێگر لە خوێندنەوەی هەڵبەستەکەدا بەرپەرچی ئەو بڕیارە بەوە بداتەوە، کە مامۆستا گۆران لە شێوازی هەڵبەستەکەیدا، وشەو وێنەی هونەری مات و خەفەتبارو ڕەشبینی بەکارهێناوە، وەکوو: "هەوری بارەش" و "پاییزی زەرد" و "گریانی هەوری بارەش" و "داری گەڵا زەرد" و "سەرچاوەی کزر" و "گریانی هەتا ئاخر دڵۆپ" و "لورەلوری بەفر" و "شەپۆلی ئاوی خوێنین" و چەندین دەربڕینی ئاوا.

ئەوجا ئەو گوێگرە بڕیارێك سازبکات و بڵێت ئا ئەو وشە و وێنە هونەریانە دەنگی ناخی دەروونی مامۆستا گۆرانن، ئاوازی هەستکردنی بە زوڵم و زۆری دەرەبەگن لەو سەردەمەی کە دەرەبەگایەتی هەموو شتێکی پێشێلکردبوو. بەڵام ئایا ئەم وشە و وێنە هونەریانە لە هۆنراوەی عەرەبی و فارسی و تورکی و کوردی دێریندا هەمیشە بەکارنەهێنراون و دەیان هەستیار بەو زمانانە، کە مامۆستا گۆران شارەزایانە بە ماوەیێکی زۆر سازیان نەکردوون؟! ئەمە پرسیارەو مێژووی وێژەی زمانە ئیسلامییەکانیش وەڵامی ئەم پرسیارە بەوە دەداتەوە، کە لێچواندنی باران بە گریانی هەور و دەنگی هەورەتریشقە بە ئاه و ناڵە و تەشخیسی پاییز بە مرۆڤێکی ڕەنگزەرد و وێنە هونەرییەکانی دیکە دەربڕینی هاوبەشن لە نێوان هەستیارەکاندا و ئەوەندە بەکارهێنراون بوونە کلێشەی ساردوسڕو دوور لە سۆزو هەڵچوونی ڕاستەقینە.

بەمجۆرە پەیڕەویکەرەکانی ڕێبازی دەروونی لە ڕەخنەسازیدا لەسەر بڕیارەکەیان سووردەبن و دووپاتیدەکەنەوە، کە مامۆستا گۆران لە هەڵبەستی "هەوری پاییز"دا هەستیارێکی بابەتی و مەوزوعییە و هەموو سەرکەوتنەکەی لە هۆنینەوەی هەڵبەستەکەیدا هەر ئەوەیە، کە توانیویەتی وەکو وێنەگرێك تابلۆیێکی فۆتۆگرافی دەربارەی بارانی پاییز دروستبکات و بەس.

لە دوای شیکردنەوەو هەڵسەنگاندنی هۆنراوەکەی مامۆستا گۆران (هەوری پاییز) با بێینە سەر هۆنراوەکەی پیرەمێرد "کوردی ڕەوان"بە پێی ڕێبازی دەروونی شیبکەینەوە و هەڵیبسەنگێنین. با جارێ دەقی هۆنراوەکە بخەینە بەرچاوی خوێنەواران:

بەیانی بوو، لە خەو هەستام کە ڕوانیم بەفرە باریوە
سلێمانی ئەڵێی بەڵقیسە، تارای زیوی پۆشیوە
دەمێکە چاوەڕێی بەفرێکی وابووم، موژدەبێ باری
سەرم بەفرە، کەچی هێشتا شەڕە تۆپەڵمە بۆ یاری
لە بیرمە شێرە بەفرینەم ئەکرد سواری دەبووم بێ زین
نسێ بوو، جێگەکەی دەی بەست، دەما تاکو دەمی هاوین
بە بەرگی سپییەوە چەند شۆخە شاخی کۆیژە ببینە
لە ڕەنگی ئاسمان دڵبەرترە، ئەم سپییە ئەو شینە
ئەڵێن:بەرگی فریشتەی ئاسمان دڵبەرترە،ئەم سپییە ئەو شینە
ئەڵێن: بەرگی فریشتەی ئاسمانیش سپییە، وەک بەفرە
فریشتەی ئێمە باڵیە، بەڵام چی بکەین لەگەڵ تەفرە
هەموو پێچە کڵۆی بەفرێک فریشتەی خوای لەگەڵدایە
فریشتە کەوتە ناومان، بۆیە وا ئاشووب و هەڵڵایە
ئەوا ساماڵی کرد و ڕۆژهەڵات، کەوتە گڵەزەردە
بەسەر ئەو بەفرەدا تیشکی هەتاو، ئەڵماسی خواکردە
بەسەر گۆنای سپیدا خشڵی زێڕینە بریسکەی دێ
پەری سەر کێوی قافیش هێندە پرچی زەردی خۆی لێ دێ
لەسەر سەربان بەفر توێژاڵی، وێنەی چوڕی شیرە
قەتارەی سەر لق و پۆپی درەختیش سپییە دڵگیرە
چلورەی گوێسەوانە، پلپلەی زیوی کچە کوردە
سەهۆڵ ئاوێنەیە، ئەم پلپلە و ئاوێنەیە وردە
کە پیرێژن سەرو پۆیلەی بە شینی چلە تێک ئاڵا
بەهار دێت، داری پیر دەژیێتەوە، دێتە قەد و باڵا

پەیڕەویکەرانی ڕێبازی دەروونی لە ڕەخنەسازیدا لە سەر هەمان شێوە دەکەونە شیکردنەوەی هۆنراوەکەی پیرەمێرد، کە هۆنراوەکەی مامۆستا گۆرانیان پێ شیکردەوە و پشت بە تێبینی بەراوردکاری دەڵێن: پیرەمێرد بە پێچەوانەی گۆرانەوە زۆربەی وشەو وێنە هونەرییەکانی ئەزی و کەسین، بەڵگەشیان لەم ڕووەوە ئەوەیە، مامۆستا پیرەمێرد هەرچەند بابەتی هەڵبەستەکەی وەکو بابەتی هۆنراوەکەی مامۆستا گۆران مەوزوعییە، بەڵام لە هەمان کاتدا، ئەم بابەتە مەوزوعییە بە ڕەنگ و بۆن و بەرامەتی دەروونی تایبەتی خۆی سازکردووەو لە ڕوانگەی هەست و نەستی کەسی خۆیەوە، ئەو بەیانییە تەماشای بەفریارینەکەی سلێمانی کردووە.

ئاکامی چۆنێتی ئەم تەماشاکردن و ئەو سازدانە لە وشە کەسییەکانی زمانی هەڵبەستەکەدا بە ڕوونی خۆی دەنوێنێ، بۆیە لە نێو دێڕی یەکەمی هەڵبەستەکە بە دوو ڕاناوی لکاوی کەسی وەسفی باری تایبەتی خۆی کردووەو وتوویەتی:" لە خەو هەستام، ڕوانیم". ئەمجا بە قووڵی خۆشەویستی تایبەتی خۆی لە عاستی (بەفرباریـن)خستۆتەڕوو و بە دەربڕینی دەمێکە چاوەڕێی بەفرێکی وابووم"ئەم ڕاستییەی چەسپاندووە، سەرەڕای ئەمەش تاسەو ئارەزووی دەروونی وەکو مزگێنییەك بە ڕستەی "مژدەبێت"جاڕداوەو دەستیکردووە بە پیاهەڵدانی خۆی و پیری تەمەنی باسکردووە. دوابەدوای ئەمەش دەستی بە گێڕانەوەی یادگارییە کۆنەکانی کردووە، کە دەڵێ:

لە بیرمە شێرە بەفرینەم ئەکرد، سواری ئەبووم بێ زین
نسێ بوو جێگەکەی ئـەی بەست، دەما تاکو دەمی هاوین

ئەم بەڵگانە بێگومان ڕاستییەك دەسەلمێنن، کە دەڵێ: ئەم هەڵبەستەی پیرەمێرد لە وەسفی بەفربارینێك لە شاری سلێمانی دەنگی دەروونی خاوەنەکەیەتی و ئاوێنەیێکی بێگەردی هەست و نەستی بە ئەندێشە و سۆزو هەڵچوونی هونەرەکەی سازکراوە و باشترین نموونەیە بە دەست پەیڕەویکەرەکانی ڕێبازی دەروونی لە ڕەخنەسازیدا بۆ چەسپاندنی وەڵامی هەموو پرسیارەکانیان دەربارەی پەیوەندی نەمری نێوانی هەڵبەست و دەروونی مرۆڤ.

• ڕێبازی هەمەڕەنگە

لە مێژووی ڕەخنەسازیدا ڕاستییەکی سەرەکی دەربارەی ئامانجی ڕاستەقینەی ڕەخنەسازی لێهاتـوو چەسپێنراوە، کـە دەڵێ:"ڕەخنەسـاز لە هەموو تەقەلایەکیدا دەیـەوێ بگاتە نموونەی هـەرە بـەرزو تـەواوی ویژە، بۆیە لە جێبەجێکردنی ئەرکی سەرشـانیدا، کەموکوڕی بەرهەمە

وێژەییەکان دەرناخات و بەس، بەڵکوو کەموکوڕییەکانی ڕێبازە ڕەخنەسازییەکان دەخاتەڕوو، واتا: ڕەخنەسازی لێهاتوو ڕەخنە لە خۆشی دەگرێت و چاوپۆشی لە هیچ ناتەواوییەك ناکات.

ئەم ڕاستییە سەرەکییە بە تەواوی خۆی لەو تێبینییە ناقایلانەدا دەنوێنێ، کە ڕەخنەسازەکان ئاڕاستەی ڕێبازە ڕەخنەسازییەکانی خۆیان دەکەن..

بۆ نموونە: ڕێبازی دەروونی لە ڕەخنەسازیدا هەرچەندە ڕێبازێکی فراوان و چەسپێنراوە و پەیڕەویکەرەکانی بەرگری لێدەکەن و لە دەوری خڕدەبنەوە، زۆر ڕەخنەساز هەیە ئەم ڕێبازە دەخەنەبەر نەشتەری ڕەخنە و دۆزینەوەی کەموکوڕییەکانی و سەرنجڕادەکێشن، بۆ ئەوەی ئەم ڕێبازە لە کەموکوڕییەوە دوورنییە و کەلەبەری زۆری تێدایە.

لەم کەلەبەرانە دەستنیشانکردنی گرنگی زانستی دەروونە، کە تا ئێستا زانستێکی پێگەیشتووی سەرکەوتوو نییە و لە توانای گەیشتن بە ناخی دەروونی مرۆڤ بێبەشە، چونکە دەروونی ئادەمیزاد هێزێکی پەنهانی بێسنوورەو شوێنەوارێکی ماددی نییەو زانستی دەروون، کە لەم هێزە پەنهانییە دەکۆڵێتەوە بە هیچ ڕەنگێ لە ڕووی ئەنجامەکانییەوە ناگاتە پلەی ئەو زانستە تاقیکراوانە، کە لە ماددە دەدوێن.[1]

سازکردنی ئەم ڕەخنەیە دەرحەق بە ڕێبازی دەروونی نابێت ئەوە بگەیەنێ، کە ئەم ڕێبازە لە سوود بێبەرییە، بەڵکوو دەبێت ڕاستییەکی دیکە هەڵبهێنجێ، کە دەڵێ: ڕێبازە ڕەخنەسازییەکان هەموویان بە کەڵك دێن ئەگەر هاتوو ئامانجیان ڕابەری وێژەران بوو، بەڵام ئەگەر هاتوو بە جۆرێکی بیردۆزەیی و فەلسەفی پەیڕەویکران دەبن بە کۆت و زنجیرو ئەوپەڕی زیان بە وێژەو وێژەر دەگەیەنن.

سەرەنجام نابێت ئەم ڕێبازانە هەموویان فەرامۆشبکەین، هەروەها ناشێ پەیڕەوی تاقە ڕێبازێکیان بکەین، بەڵکوو دەبێت لە هەر ڕێبازێك چەمکێکی وەربگرین و لایەنە ئیجابییەکەی بخەملێنین و ڕێبازێکی هەمەڕەنگە لە ڕەخنەسازیدا پێکبهێنین، کە بناغەکانی ئەمانەی خوارەوەن:[2]

یەکەم: بەرهەمی وێژەیی نابێت وەکو ئاکامێکی سروشتی گشتی و ژینگەی ماددی لەقەڵەمبدرێ، هەروەها نابێت وەکو ئاوێنەیێکی میکانیکی سەردەمەکەی تەماشابکرێ، چونکە وێژەری ڕاستەنی، کە داهێنەری بەرهەمی وێژەییە دەشێ دەنگێکی نەمرو هەڵکەوتوو بێت، کە هێزی خوڵقاندنی سروشت و ژینگەو سەردەمێکی تازەی پێسپێردرابێ.

---

١ النقد الأدبي ل١٧٩
٢ النقد الأدبي ل٢٢٠

دووەم: ناشێت وێژە بەو جۆرە سەیربکرێ، کە بەری درەختی دەروونێکە و سەرئەنجامی هۆیێکی هەستپێکراو و سنوورکێشراوە.

سێیەم: نابێت قاڵبێکی ئاسنینی تەنگەبەر بە هۆی دەستوورەکانی زمان و ڕێزمان و ڕەوانبێژی بۆ وێژە دابتاشرێ و سازبکرێ، بەڵکوو دەبێت بەرهەمی وێژەیی وەکوو ڕاستییەکی داهێنراو شیبکرێتەوەو تایبەتییەکانی بخرێتەڕوو، ئەوجا لەبەر تیشکی ئەم ڕاستییەدا، بنواشەی ڕابەری بۆ وێژەرە تازە پێگەیشتووەکان دەستنیشانبکرێ.

چوارەم: پێویستە لە هەموو لایەنەکانی بەرهەمی وێژەیی بکۆڵرێتەوە و باسی وێژەر و سروشت و ژینگە و مێژوو بکرێ.

پێنجەم: نابێت تایبەتییە جوانییەکانی بەرهەمی وێژەیی فەرامۆشبکرێت، لە هەمان کاتدا، پێیناوێت ڕەخنەساز خۆی لە ناو بابەتە دەروونییەکان و مێژووییەکان و زانستییەکان نقومبکات، بەڵکوو پێویستە وا لە خوێنەوار بکات، کە لە خاکویا (جەو)ی وێژەردا بژی و تا ڕاددەیەک سەرنج لە وێژە وەکوو بەرهەمێکی سروشت و کۆمەڵ و وەچە و سەردەم بدات.

• ڕێچکە مێژووییەکانی ڕەخنەسازی

ڕەخنەسازی وەکوو بەرهەمێکی هونەری و زانستی جیهانی، کە بە چەند قۆناغێکدا تێپەڕیوەو بە کارتێکردنی چەند هۆیێکی ڕۆشنبیری و ئابووری و ڕامیاری پەرەیسەندووە و سەردەم بە سەردەم گۆڕاوە، بێگومان سەرچاوە سەرەکییەکانی لە چەند ڕێچکەیێکی مێژووییەوە هەڵقولاون و ڕێگەی ژیانیان گرتۆتەبەر.

مێژوونووسەکانی ڕەخنەسازی بۆ دەستنیشانکردنی ئەو ڕێچکە مێژووییانە تێبینییانکردووە، کە هەرچەندە لەسەر ئەم زەوییە لە دێرترین زەمانەوە دەیان شارستانێتی بنیاتنراون، وەکوو شارستانێتی میدی و سۆمەری و بابلی و ئاشووری و میسری و هیندی و یۆنانی و ڕۆمانی و عەرەبی و.. هەر یەکێك لەم شارستانییەتیانە لە سەردەمی خۆیدا جیهانی ئادەمیزادیان بە ڕووناکی وێژە و زانیاری ژیاری ڕووناککردۆتەوە، بەڵام ناتوانین بۆ هەر یەکێك لەم شارستانییەتانە ڕێچکەیێکی مێژوویی ڕەخنەسازی جیاواز دەستنیشانبکەین و وەکوو سەرەتایەك بۆ ئەڵقەکانی زنجیرەی ژیانی ڕەخنەسازی پەنجەی بۆ درێژبکەین.

مێژوونووسەکانی ڕەخنەسازی بۆ دەستنیشانکردنی ڕێچکە مێژووییەکانی ڕەخنەسازی سێ پێوەری ئایدۆلۆجی و هونەری و سەرچاوەیی دەچەسپێنن:

پێوەری یەکەم: ئەم شارستانێتییە دێرینە دەبێت خاوەن فەلسەفە و بیروباوەڕی تایبەتی و هەمیشە کارتێکەر بێت لە جیهاندا.

پێوەری دووەم: ئەم فەلسەفە و بیروباوەڕە پێویستە بە هونەری جۆربەجۆر دەربڕابێت و بەرهەمەکانی ئەم دەربڕینە وەکوو سامانێکی نەتەوایەتی تۆمارکرابێت و بۆمان بەجێمابێت و بەبێ دەستکاری و گۆڕانکاری و ئاڵوگۆڕکردن گەیشتبێتە دەستمان.

پێوەری سێیەم: بوونی گەنجینەیەك لە وتارو لێدوان و کتێبی ڕەخنەسازی بە زمانی نەتەوەی خاوەن شارستانییەتە دێرینەکە بەو فەلسەفە و بیروباوەڕە ڕەنگکرابێت و لەو هونەرە جۆربەجۆرانەی کۆڵیبێتەوە.

مێژوونووسەکانی ڕەخنەسازی لەبەر تیشکی ئەم سێ پێوەرەدا، تەنیا دوو ڕێچکەی مێژوویی ڕەخنەسازی دێرینیان دەستنیشانکردووەو بە بناغە و ڕەگوڕیشەی هەموو ڕەخنەسازییەکی ئەم سەردەمەیان لە قەڵەمداون:

یەکەمیان: ڕێچکەی ڕەخنسازی یۆنانی و ڕۆمانی

دووەمیان: ڕێچکەی ڕەخنسازی عەرەبی دێرین

مێژوونووسەکانی ڕەخنەسازی بڕیاری بوونی ئەم دوو ڕێچکە مێژووییانەی ڕەخنەسازی بەوە شیدەکەنەوە، کە هەر یەکێك لە نەتەوەی یۆنان و عەرەب لە کۆنترین سەردەمەوە خاوەن شارستانییەتێکی دێرینن. ئەم شارستانێتییە لە لای یۆنانییەکان لە ڕووی ڕۆشنبیری و ئایدۆلۆجییەوە لە سەر فەلسەفەی میتافیزیکی و فیزیکی دامەزراوەو بیروڕاکانی (عالم المثل) هەتا ئەم ڕۆژگارە، شوێنەواری تایبەتی خۆیان هەیە، هەروەها بیروباوەڕی ئەرستۆ لە کێشە فیزیکییەکان و بابەتە ڕامیاری و ڕەوشتییەکاندا هەمیشە زیندوون.

لەلای نەتەوەی عەرەب ئەم شارستانێتییە لە ژێر سێبەری ئاینی ئیسلامدا گەشاوەتەوەو بەهۆی قورئانی پیرۆزو فەرموودەکانی پێغەمبەر (د.خ.) کەسایەتییەکی تایبەتی بۆ خۆی پەیداکردووەو هەنگاو بە هەنگاو لە سەر دەستی زاناکانی زانستی ئاخاوتن و فەیلەسوفە ئیسلامییەکان پەرەیسەندووە و بووە بە سەرچاوەیێکی گەشاوە بۆ دەیان نەتەوەی موسڵمان هەتا ئەمڕۆ.

هەروەها بە زمانی یۆنانی و بە زمانی عەرەبی لە کۆنترین سەردەمەوە سەدان بەرهەمی وێژەیی تۆمارکراون و بەم دوو زمانە جیاوازە وتارو لێدوان و کتێبی ڕەخنەسازی دێرین نووسراونەتەوەو گەیشتوونەتە دەستمان.

ئەم بڕیارەی مێژوونووسەکانی ڕەخنەسازی لە دەستنیشانکردنی دوو ڕێچکەی مێژوویی

بۆ ڕەخنەسازی جیهانی، نابێت بوونی چەشنە پەیوەندییەك لە نێوانی شارستانێتی یۆنانی و عەرەبی و نەتەوە دێرینەکانی دیکە فەرامۆشبکات، چونکە لە نووسینەوەی مێژووی شارستانێتی یۆنانی سوودی لە شارستانێتی میدیی و میسری و سۆمەری و بابلی و شارستانێتییەکانی تر وەرگرتووە: بە دەیان زانای موسڵمان لە کورد و فارس و تورك و هیندی لە بنیاتنانی شارستانێتی عەرەبیدا چالاکانە بەشداریانکردووە.

ئەم ڕاستییە لە هۆنینەوەو ڕێکخستن و ئەڵقەکانی چیرۆکی ڕەخنەسازی ئەم سەردەمەدا، وامان لێدەکات، کە هەر دەبێت بۆ توێژینەوە و ساغکردنەوەی ڕەخنەسازی هەموو نەتەوەیێکی ئەم ڕۆژگارە لەگەڵ ئەو دوو ڕێچکە مێژووییانەی ڕەخنەسازی بڕۆین و لەبەر تیشکیاندا، ڕەنگ و بۆن و بەرامەیێکی ڕەخنەسازی ئەم نەتەوانە یەکالآبکەینەوە.

ئەگەر لێرەدا بپرسین بۆچی دەبێت خۆمان بەو دوو ڕێچکە مێژوویە ڕەخنەسازییەوە ببەستینەوە؟

ڕاستییەکانی مێژووی ڕۆشنبیری و شارستانێتی بە سەرسووڕمانێکەوە وەڵامی ئەم پرسیارەمان دەدەنەوەو دەڵێن: ڕەخنەسازی نەتەوەکانی ئەورووپا بۆ نموونە لە بووژانەوەی ڕەخنەسازی یۆنانیدا سەریهەڵداوە و ڕەخنەسازە بەناوبانگەکانی ئەم نەتەوانە وەکوو: (شاتۆبریان و مەدام دی ستال) لە سەرەتاوە سوودیان لە کتێبی (بیویتیکا و ریویتیکا)ی ئەرستۆ وەرگرتووە.

ئاخۆ ئەو ڕەخنەسازە کوردانە، کە لە کۆنەوە لەگەڵ زانستی ڕەوانبێژیدا خەریکن و هەندێکیان هەتا ئێستا بە ڕێگاییێکی ڕاستەوخۆ یان ناڕاستەوخۆ کەڵکیان لە سامانی ڕەخنەسازی عەرەبی دێرین وەرنەگرتووە؟!

ئەم وەڵامدانەوەیەی ڕاستییەکانی شارستانێتی و ڕۆشنبیری، ڕەنگە سەرئەنجامێکی بیردۆزەیی بێت و هەتا ئێستا هەندێك لە مێژوونووسەکانی ڕەخنەسازی پێی قایلنەبووبن و جێگای مشتومڕیان بووبێت، بۆیە ئێمە هەروەکوو لەمەوبەر بەڵێنماندا، لەگەڵ شیکردنەوەی بەرهەمەکانی ئەو دوو ڕێچکە مێژووییەی ڕەخنەسازی و لقوپۆپەکانیان دەدوێین، هەتاکو دەگەینە درەختی ڕەخنەسازی نەتەوایەتیمان و لە ژێر سێبەریدا بەرهەمی ڕەخنەسازە کوردەکانمان شیدەکەینەوە.

• بەشی ٦

• یۆنان و ڕەخنەسازی

• میللەتی یۆنان

لەو دوو ڕێچکە مێژووییانەی ڕەخنەسازی، کە لەمەوبەر دەستنیشانمانکردن، ڕێچکەی مێژوویی یۆنانی کۆنترینیانە، بۆیە لە پێشەوە لەم ڕێچکەیە دەکۆڵینەوەو بە کورتی باسی دەرفەتی پێکهێنان و لەدایکبوونی دەکەین.

پرسیاری سەرەکی لە لێکۆڵینەوەکەماندا بێگومان دەبێت دەربارەی نیشتمان و میللەتی یۆنان بێت.

نیشتمانی یۆنانی ئەو پارچە زەوییەیە، کە لە سێ نیوچە دوورگە پێکهاتووە لە کەرتەی ئەورووپادا. دانیشتوانی ئەم نیشتمانە یۆنانین و لە چەند خێڵ و تیرەی جیاواز لە ڕووی نەریت و فەرمانڕەوایی و کەلەپووری ئایینییەوە پێکهاتووە. ئەم خێڵ و تیرانە بە گشتی بەسەر دوو کۆمەڵەدا دابەشدەکرێن:

کۆمەڵەی یەکەم: کۆمەڵەی خێڵ و تیرە (دۆرییەکان)ە (doriens)، کە لە ناوچەی

لاکونیادا (Laconic) جێنشینبووبوون و بە ناوی پایتەختی ناوچەکەیانەوە (ئیسپرتە) لە مێژوودا ناوبانگیان دەرکردووەو پێیانگوتراوە (ئەسپارتییەکان).

کۆمەڵەی دووەم: کۆمەڵەی خێڵ و تیرە (ئەکتییەکان)ە (Acteens)، کە لە ناوچەی (ئەتیکا)دا Attigue جێگیربووبوون و بە ناوی پایتەختی ئەم ناوچەیەوە، کە (ئەسینا)یە Athenes ناودەبرێن و بە ناوی (ئەسینییەکان) لە (ئەسپرتییەکان) جیادەکرێنەوە.[1]

• شارستانێتی یۆنانی

لە مێژووی شارستانێتی و ژیاری جیهانیدا ساغبۆتەوە، کە شارستانێتی یۆنانی شاسواری هەموو شارستانێتییە کۆنەکانی ئەم سەرزەوییەیە، جا بۆیە مێژوونووسەکانی شارستانێتی جیهانی شەیدای دۆزینەوەی هۆی سەرەکی ئەم بارە بوونەو لە مێژەوە هەتا ئێستا هەوڵوتەقەلایان داوە بۆ راڤەکردنی ئەم دیاردە ئادەمیزادیانەو پرسیویانە: ئایا ئەم شارستانییە نەمرە بێهاوتایە، بەرهەمی ئاووهەوای مامناوەندی ناوچەی نیشتمانی یۆنانییەکانە؟ یاخود سەرئەنجامی سروشتی ئەم نیشتمانەیە، کە وەکوو پردێکە لە نێوانی نیشتمانی ئەورووپاو وشکانی ئاسیاو لە چیاو دەشتی رەنگاورەنگ و بە پیت پێکهاتووە؟!

هەندێك لە مێژوونووسەکانی شارستانێتی جیهانی ئەم دوو پرسیارە بەرپادەکەن، چونکە دەڵێن: میللەتی یۆنان لەم سەردەمەی ئێستاماندا وەکوو یۆنانییە دێرینەکان لە هەمان نیشتماندا دەژین و لە باوەشی هەمان ئاووهەوادا بەخۆشی گوزەران دەکەن، کەچی وەکوو باوباپیرەکانیان دەورێکی گرنگ لە شارستانێتی هاوچەرخدا ناگێڕن.

سەرئەنجام ئەم مێژوونووسانە پەنجە بۆ رەگورێشەی هەرە دێرینی شارستانێتی یۆنانی درێژدەکەن و پشت بە شوێنەوارە دۆزراوەکان دەبەستن و دەڵێن: لە ناوچەی لاکۆنیاو ئەتیکادا لەگەڵ بەرەبەیانی مێژووی پێشکەوتنی ئادەمیزاددا شارستانێتی پێشکەوتوو بنیاتنراوە، وەکوو شارستانێتی (مینیسییەکان)[2] لە هەزاری چوارەمی پێش زایینییەوە هەتاکوو هەزاری دووەمی پێش زایین، هەروەها شارستانێتی (مینیسییەکان)، کە لە (١٥٠٠- ١٠٠٠)ی پێش زایینی رووناکییەکەی هەموو وڵاتی یۆنانی گرتەوە.

مشتومڕی توێژەر و مێژوونووسەکانی شارستانێتی جیهانی لە هەڵبژاردنی هۆی سەرەکی خوڵقێنەری شارستانێتی یۆناندا چەند توندوتیژ بێت ناتوانێ یەکانگیربێت، بەڵام هەمیشە لە

---

١ الأدب اليوناني القديم ل ٧

٢ مدخل الى تاريخ الاغريق وادبهم وآثارهم ل ٨

دەستنیشانکردنی مەزنی و گرنگی ئەو شارستانێتییە بەرهەمگاری هیچ جیاوازییەك نابێت، چونکە ئەو توێژەرو مێژوونووسانە لە ڕاستییەکدا یەکدەگرنەوە، کە دەڵێن: لە تاریخی هەزارو سەدی پێش زایینییەوە لە ژیانی خێڵایەتی یۆنانیدا دوو ڕووداوی گرنگ هاتنەکایەوە:

یەکەم: پەیدابوونی شارو ژیانی شارستانێتی و جێلەقکردن بە ڕژێمی خێڵایەتی و زاڵبوون بە سەر ژیانی لادێی ساکارو کۆمەڵگای لە یەکتربچڕاودا.

دووەم: لەناوچوونی ڕژێمی شایەتی و پەیدابوونی ڕژێمی ئەرستۆکراتی، کە بەرەبەرە لەناوچوو، لە جێگایدا ڕژێمی کۆماری بنیاتنرا.

ئاکامی شارستانێتی یۆنانی بە هەموو دیاردەو دەرفەتەکانییەوە پێشکەوتن و داهێنانێکی هونەری بێهاوتا بوو، کە هەر لە سەرەتای پەیدابوونییەوە جۆربەجۆرو هەمەڕەنگ بوو، بەرهەمەکانی ئەم هونەرە لە داتاشینی پەیکەرو وێنەکێشان و ڕازاندنەوەی شارو بنیاتنانی کۆشك و تەلارو شانۆ پێکهاتووە، ئەوجا داهێنانی فۆلکلۆری جۆربەجۆر لە مۆسیقاو هەڵپەڕکێ و خوڵقاندنی شانۆگەری و پێشکەوتن لە تەکنیکی دەرهێنان، دوابەدوای ئەمانەش بڕینی قۆناغێکی فراوان لە وێژەی بەرز، کە ئاوێنەی لوتکەی هۆشمەندی و سۆزو هەڵچوونە.

• وێژەی یۆنانی

ڕەخنەسازی و وێژە لە یەکترجیاناکرێنەوەو هەمیشە بە یەکەوە دەژین، بۆیە دەبێت بەرلەوەی لە ڕەخنەسازی یۆنانی بکۆڵینەوە، سەرنجێك لە وێژەی ئەم نەتەوەیە بدەین، وێژەی یۆنانی بەسەر ئەو سەردەمانەی خوارەوەدا دابەشدەکرێ:

یەکەم: سەردەمی دێرین یاخود سەردەمی "پێش لاتیکی"[1] تەمەنی ئەم سەردەمە نزیکەی پێنج سەدە دەبێت. لە ساڵی هەزاری پێش زایینییەوە هەتاکو ساڵی پێنجسەدی پێش زایین.

لەم سەردەمەدا زۆربەی چەشنەکانی هۆنراوە لەدایکبوون و خەملاون وەکوو هۆنراوەی ئەلیجی و ئەیامبی و هۆنراوەی گۆرانی. هەروەها لەم سەردەمەدا سەرەتای پەخشانی یۆنانی کەوتەڕوو و وردە وردە هەنگاوینا.

دووەم: سەردەمی لاتیکی یاخود ئەتینی، ئەم سەردەمە لە پێنجسەدی پێش زایینییەوە هەتاکوو ساڵی سێسەد و بیستی پێش زایینی خایاند. بە درێژایی ساڵەکانی ئەم سەردەمە شانۆگەری یۆنانی بە هەردوو چەشنەکەیەوە، واتا: شانۆگەری (تراژیدی) و شانۆگەری (کۆمیدی) وردە وردە خۆی چەسپاند. هەتا گەیشتە لوتکەی پەرەسەندن و خەملاندن.

---

١ مدخل الی تاریخ الاغریق وادبهم وآثارهم ل١٠٦

- پەخشانی مێژوویی
- پەخشانی دواندەری
- پەخشانی دەمەتەقێ و فەلسەفی، ڕێگای پێگەیشتن و پێشکەوتنی برِی.

سێیەم: سەردەمی هێلین ئەم سەردەمە بەسەر دوو قۆناغدا دابەشدەکرێت:

قۆناغی ئەسکەندەر: لە ساڵی سێسەدو بیستی پێش زایینییەوە تا قۆناغی یۆنانی و ڕۆمانی.

قۆناغی یۆنانی و ڕۆمانی: لە ساڵی سەد و چل و شەشی پێش زایینییەوە، کە ساڵی هێرشبردنی ڕۆمانییەکانە بۆ سەر یۆنانییەکان، دەستپێدەکات و لە ساڵی پێنجسەد و شەست و پێنجی زایینی، کە ساڵی مردنی "جۆستنیان"ی ئیمپراتۆرە، کۆتاییدێت.

• سەرەتای ڕەخنەسازیی یۆنانی

ئەگەر بمانەوێ سەرەتایێکی زانستی بۆ ڕەخنەسازی یۆنانی دەستنیشان بکەین، دەبێت ئەم سەرەتایە لە جەژنەکانی شانۆدا بە دەستبهێنین.

ئەوەی لە مێژووی شارستانێتی یۆنان ساغکراوەتەوە: یۆنانییەکان لە کاتی پەرستنی (دایونیوس) جەژنیان بۆ شانۆ دەگێڕاو ئاهەنگی نواندنیان ڕێکدەخست. لەم جەژنانە دوو جەژنی سەرەکی ناوبانگیان دەرکردبوو:

یەکەمیان: جەژنی (لینیا)یە، کە لە کۆتایی مانگی کانوونی دووەمدا دەکرا.

دووەمیان: جەژنی (دایونیسیا)یە، کە لە کۆتایی مانگی ئازاردا ئاهەنگەکان سازدەکران.

شانۆگەرییەکانی ئەم دوو جەژنە لە سەر شانۆی (دایونیسوس)ی مەزندا، کە خوای شانۆگەرییە دەنوێنران.

جەژنی (لینیا) بەتایبەتی بۆ شانۆگەری کۆمیدیا: واتا شانۆگەری گاڵتەوگەپ و ڕەخنەی کۆمەڵایەتی و ڕامیاری تەرخاندەکرا، بەڵام جەژنی (دایونیسیا)ی مەزن هەر بۆ شانۆگەری تراژیدیا، واتا شانۆگەری کوێرەوەری دادەنرا. هەستیاری خاوەن شانۆگەری کۆمیدی یا تراژیدی ئەگەر بیویستایە بەشداری ئاهەنگە شانۆگەرییەکانی ئەم دوو جەژنە بکات، بەر لە هەموو شتێ دەبوایە داخوازییەك پێشکەش بە (ئەرخۆنی پسپۆڕ)[1] بکات، کە چاودێری ئاهەنگەکان و نوێنەری میری بوو.

ئەرخۆنی پسپۆڕ پاش یەکالاکردنەوەی ئەو داخوازییە و قایلبوون بە ناوەڕۆکی ئەو هەستیارە

---

١ مدخل الى تاريخ الاغريق وأدبهم ل/٩٧ ـ ٩٨

بڕیاری ئامادەکردنی هەموو شتێکی بۆ نواندنی شانۆگەرییەکە دەدا. بەم جۆرە ئەم هەستیارە لەگەڵ هەستیارەکانی دیکە بەشداری تەڕاتێنی دەکرد. بۆ هەڵبژاردنی هەستیاری سەرکەوتوو، لیژنەیەک (کۆمیتەیەک) لە دە بەرهەڤان (حکم) پێکدەهێنرا، هەر یەکێک لەم بەرهەڤانانە نوێنەری خێڵێک دەبوو. سەرکەوتنی هەستیارێک لە هەستیارە بەشداریکەرەکانی ئەو تەڕاتێنە بە پێنج دەنگ دەبوو، کە لە ڕێگای (تیروپشک)ەوە واتا: قورعەوە جیادەکرانەوە.

بڕیاردانی بەشداریکردنی هەستیارێک لە تەڕاتێندا لە لایەن ئەرخۆنی پسپۆڕەوە و هەڵبژاردنی شانۆگەرییە سەرکەوتووەکەیەوە پێنج دەنگ لە دەنگەکانی کۆمیتەی بڕیاردەرەوە.

بێگومان ئەم کارە جۆرێکە لە ڕەخنەسازی، چونکە لە ئەنجامدانیدا، هەر دەبوو ئەرخۆنی پسپۆڕو ئەندامانی کۆمیتەکە شانۆگەرییەکان شیبکەنەوەو هەڵیبسەنگێنن و لایەنەکانی شانۆگەرییە سەرکەوتووەکە بخەنەڕوو، ئەوجا لە تەک شانۆگەرییە سەرنەکەوتووەکاندا بەراوردیبکەن.

مێژوونووسەکانی ڕەخنەسازی یۆنان لەو باوەڕەدان، کە ئەم کارە ڕەخنەسازییە تا ڕادەیێکی زۆر هونەری نەبوو، بەڵکوو کارێکی ڕامیاری و کۆمەڵایەتی بوو، چونکە بە چاودێری میری دەکراو ئەوانەی بەشدارییاندەکرد پسپۆڕو هونەرمەندو هەستیار نەبوون، بەڵکو فەرمانبەر و نوێنەری خێڵەکان بوون. ئەم بیروباوەڕە بێگومان شتێکی ڕاستە و جێگای مشتومڕ نییە، بەڵام لە هەمان کاتدا نابێت ئەوە لە یادبکەین، کە ئەو کارە ڕەخنەسازە بە جۆرێکی ڕێکوپێک و لەسەر شێوازێکی کۆمەڵی ئەنجامدەدرا و مەبەستە سەرەکییەکەی هاندانی هەستیاران بوو، بۆ خزمەتکردنی جەماوەرو ڕابەریکردنیان بۆ پەیامداری.

ئەم تایبەتیانەش بە لای ئێمەوە هەر لە سەرەتاوە ڕەوشتی ئایدۆلۆجی ڕەخنەسازی یۆنانی نواندووەو ڕێگای پەرەسەندنی لەم ڕووەوە بنیاتناو کەرەسەیێکی ڕەخنەسازیانەی بۆ ئەفلاتوون و ئەرستۆ ئامادەکرد..

• ڕەخنەسازیی یۆنانی پێش پەیدابوونی بیروڕا ڕەخنەسازییەکانی ئەفلاتوون

هەروەکوو لەمەودوا تێبینیدەکەین بیروڕا ڕەخنەسازییەکانی ئەفلاتوون دەربارەی هونەر بە گشتی و هۆنراوە بە تایبەتی تا بڵێیت سلبی و دژوارن. جا بۆئەوەی لە هۆکانی ئەم هەڵوێستەی ئەفلاتوون بگەین و سەرچاوەی ڕەخنەسازییەکانی دەستنیشانبکەین، دەبێت بە

کورتی دوو کێشەی ئایدۆلۆجی و بیروباوەڕی، کە پەیوەندیان بە هۆنراوەو ڕەخنەسازی یۆنانییەوە هەیە ڕوونبکەینەوە:

کێشەی یەکەم: چۆنێتی ڕەنگدانەوەی ئایین و خواناسین لە لای هەستیارە یۆنانییە دێرینەکان: ئەوەی لەم ڕووەوە ئاشکراو ڕوونە هەستیارە یۆنانییە دێرینەکان، دەورێکی گرنگیان لە ناساندنی خواکان لە بەرگری ئادەمیزاددا گێڕاوە. هەروەها دەستێکی باڵایان لە چەسپاندنی بیروباوەڕی ئایینی لای جەماوەر هەبووە، بە پێشکەشکردنی وێنەی ناهۆشمەندی لە مەسەلەی خواناسیندا، بەتایبەتی هەستیارەکانی داستان، واتا: (مەلحەمە)، هۆمیرۆس و هەستیارەکانی هۆنراوەی نەژادی، واتا: (شیعری ئەفسانە) وەکوو: (هسیود)، بۆیە فەیلەسووفە پێشەواکان وەکوو: (زینۆفانس و سوکرات) بەرپەرچی ئەو هەستیارانەیان دایەوەو هەڵبەستەکانیان دایە بەر نەشتەری پووچکردنەوەو چەسپاندنی ناهۆشمەندی و پڕوپووچیان.

کێشەی دووەم: زاڵبوونی سۆفستاییەکانە بە سەر فێرگە و کۆڕە دواناوەندییەکاندا: دوای زاڵبوونی یۆنانییەکان بەسەر فورسەکانداو ڕزگاربوونی وڵاتەکەیان لە چنگی بێگانەکان دەرفەتی پەرەسەندن و پێشکەوتنیان هاتەکایەوە، بۆیە لە سەرانسەری نیشتمانی یۆنانیدا بە دەیان زاناو هەستیارو هونەرمەندو مێژووناس و نۆشدارو وێنەگرو پەیکەرتاش هەڵکەوتن. دیموکراتییەت باڵی بەسەر هەموو شارەکاندا کێشاو دەمەتەقێ و گفتوگۆ لە دادگاو یاریگاو مەیدانەکانی شاری ئەسینا بە توندوتیژی دەربارەی بابەتە ئایینی و دادگەری و وڕژمییەکاندا بەرپابوو.

سەرئەنجام فێربوونی دواندەری (الخطابة) و ڕەوانبێژی (البلاغة) بوو بە پێویستییەکی میللی.

ئا لەم دەرفەتەدا کۆمەڵێك لە ڕۆشنبیران پەیدابوون و زیاتر کۆڕی مشتومڕیان خۆشکرد و جڵەوی فێرکردنی ڕەوانبێژیان گرتەدەست. ئەم کۆمەڵەش بە (سۆفستاییەکان) ناسرابوون.

هەروەکوو زانراوە سۆفستاییەکان لە فەلسەفەدا، کەسایەتی ئادەمیزادیان دووپاتکردۆتەوەو سەلماندوویانە، کە ئازادی بیرکردنەوەو کردوە لەم جیهانەدا بنچینەیێکی دانپیانراوەو ڕاستی گشتی نییەو تاقە بەرژەوەندیش هێنانەدی ئارەزووەکانی خاوەن بەرژەوەندە.

هەروەکوو لە دەنگوباسی سۆفستاییەکان و مشتومڕی سوکرات و ئیفلاتوندا لەگەڵیاندا دەردەکەوێ، ئەم کۆمەڵە دەستێکی باڵایان لە ڕەخنەسازیدا هەبووە، بەتایبەتی (بروتاگۆراس و هبیاس و برودیکوس)، کە لە زۆربەی بابەتەکانی دواندەری و زمانەوانی و ڕەوانبێژی و ڕەخنەسازییان کۆڵیونەتەوە.

دیاردەی یەکەم: لێکدانەوەی داستان و هۆنراوە ئایینییەکان لەسەر بناغەی ڕەمزو خوازەو

وێنەی هونەری: سۆفستاییەکان لەم دیاردەیە بەبێ ئەوەی سەرنج لە واتای فەرهەنگی وشە بدەن و پەیڕەوی سروشتی زمان و یاسای هۆشمەندی و لۆجیك لە گواستنەوەی دەربڕین لە واتایەکەوە بۆ واتایێکی تر بدەن، دەستیانکرد بە ڕاڤەکردن و تەئویلی زمانی داستان و هەڵبەستە ئایینییەکان. ئەوجا بە بێ سنوور و بە بێ دەستوور و بە هەوەسی خۆیان، واتایان بەسەر ئەو زمانەدا سەپاند، تا ڕاددەیێکی وا ئیتر هیچ حەقیقی و ڕاستەنییان بۆ زمانی یۆنانی بەجێنەهێشت و واتای نوێیان بۆ وشەکانی ئەم زمانە سازداو داتاشی و گەیشتنە بڕیارێك دەربارەی زمانی ئەو هۆنراوە ئاینیانەو دووپاتیانکردەوە، کە باسکردنی خواکان لە هۆنراوەدا وەکوو ئادەمیزاد کارێکی ڕەمزی و خوازەییە و هەستیارەکانیش مەبەستیان واتای حەقیقی و ڕاستەوخۆی دەربڕینی وشەکانی زمانی ئەو هۆنراوانە نەبووە.

ئەم دیاردەیە لە ڕەخنەسازی یۆنانی، کە بەر لە دوو هەزار و چوارسەد ساڵ بۆمان ماوەتەوە لە سامانی ڕەخنەسازی زۆر نەتەوەی ڕۆژهەڵات و ڕۆژئاوای دێرین و هاوسەردەمدا ڕەنگیداوەتەوە، جا بۆئەوەی هەروەکوو بەڵێنمان پێدان ئەڵقەکانی مێژووی ڕەخنەسازی کۆن و هاوسەردەم بهۆنینەوە، سەرنجڕادەکێشین بۆئەوەی کە تەنانەت چەند خوێندەوارێکی کورد، ئا لەم ڕۆژانەدا بەبێ ئاگاداری لاسایی ئەو دیاردە سۆفستاییانە لە ڕاڤەکردن و تەئویلی وشەکانی هەندێ هەڵبەستی دڵداری کوردی دەکەن و بە زۆرەملێ واتای خوازەیی و ڕەمزی بۆ ئەو وشانە دادەتاشن.

نموونەیەك بۆ ڕوونکردنەوەی ئەم کارە، با ئەم پارچەیە بێت لە ئۆپەرێتی (گوڵی خوێناوی) مامۆستا (گۆران)ی نەمر، کە دەڵێ:

کوڕ:

بڕوانە، شایی یە، چۆپی یە، لەو مـــاڵە

گوێ بگرە، زوڕنایە، دەهۆڵە، شمشاڵە

لەم پارچەیەدا زۆر ئاشکراو ڕوونە، کە ئۆپەرێتی (گوڵی خوێناوی) هەڵبەستێکی دڵدارییەو ڕووداوێکی خۆشەویستی سادەو ساکارو دڵگیر دەگێڕێتەوە و وێنەی کچێکی دڵبەر، کە ناز بەسەر دڵدارەکەیدا دەکات، دەنوێنێ.

کەچی هەندێ خوێندەواری کورد سوورن لە سەر ئەوە، کە ئەو ئۆپەرێتە هەڵبەستێکی نیشتمانی و ئایدۆلۆجی شۆڕشگێڕە و مەبەستی مامۆستا گۆران لە کچە دڵبەرەکە نیشتمانە و کوڕە جووتیارە، دڵداریش ڕەمزێکە بۆ میللەتی تێکۆشەرو شۆڕشگێڕ، واتای (گوڵ) ئازادییە

و (باخچەی پاشاش لەوبەر ئاوە)ی ئیمپریالیزم و دەرمەبەگ و کۆنەپەرستان دەخاتەڕوو.

ئەم خوێندنەوارانە لە تەئویل و ڕاڤەکردنی ئەو وشە و دەربڕینانەی ئۆپەرێتی (گوڵی خوێناوی)دا، هیچ بەڵگە و قەرینەیێکی زمانی و واتاییان بەدەستەوە نییە، ئەوە نەبێت کە دمیانەوێ ئەو چەشنە دیاردەیە لە ڕەخنەسازی کوردیدا دووپاتبکەنەوە و بەبێ ئەوەی ئاگایان لە سەرچاوەی ئەم دیاردە ڕەخنەسازییە ببێ، لاسایی بکەنەوەو بەس.

دیاردەی دووەم: یاریکردن بە وشە لە سازدانی دەربڕین و ڕستەدا: ئەم دیاردەیە لە ڕەخنەسازی سۆفستاییەکان، واتا: دیاردەی یاریکردن بە وشە و بەکارهێنانی دەربڕین، دوور لە واتا و مانا فەرهەنگییەکانیانەوە. دووبارە لە ڕەخنەسازی هاوچەرخدا دەنگیداوەتەوەو هەستیارە سریالی و ناهۆشمەندییەکانی ڕێبازی پەرناسی ئەورووپی و هەندێ هەستیاری تازەپێگەیشتووی کوردیش لاسایی ئەو دەیاردەیەیان کردۆتەوەو بە هەوەسی خۆیان وشەو ڕستە سازدەکەن و بە هیچ ڕەنگێ خۆیان نابەستن بە زمانی جەماوەر و ئامانجیان تێگەیاندنی خەڵکی نییە.

هەرچۆنێك بێت هەر لە سەردەمی سۆفستاییەکان دەیان فەیلەسووف و نووسەری یۆنانی بەرەنگاری ئەم دوو دیاردە ڕەخنەسازییە بوون و بە توندوتیژی وەڵامی سۆفستاییەکانیان دایەوە.

سوکرات و ئەفلاتوون و ئەرستۆ لە ڕیزی یەکەمی ئەو فەیلەسووف و نووسەرانە دێن و هەر یەکێك لەم سێ فەیلەسووفە، لایەنێکی ئەو دوو دیاردەیە بە ئەوپەڕی وردی و زیرەکانەوە، شیکردەوەو دایە بەر نەشتەری پووچکردنەوە.

• سوکرات و ئەفلاتوون

لێرەدا هەڵوێستی سوکرات و ئەفلاتوون دەربارەی هونەری هۆنراوەو هەستیاران شیدەکەینەوە، کە کاردانەوەیێکی بیروڕاکانی سۆفستاییەکانە لە نرخپێدانی هونەری هۆنراوە.

لە مێژووی فەلسەفەی یۆنانیدا ساغبۆتەوە، کە ئەفلاتوون شاگردێکی بەوەفای (سوکرات)ە و هەموو بیروڕا فەلسەفییەکانی بە ناوی مامۆستا نەمرەکەیەوە، واتا (سوکرات) دەگێڕێتەوەو تۆماریاندەکات. بۆیە (سوکرات)ی مامۆستا و (ئەفلاتوون)ی شاگرد هەردووکیان پێکەوە ناودەبرێن و هەڵوێستەکانیان لە یەکترجیاناکرێنەوە.

سوکرات هەروەکوو زانراوە لە سەرەتای ژیانیدا، سۆفستایی بوو، بەڵام وردەوردە دەرکی بە زیانی فەلسەفەی سۆفستاییەکان کردو هەتا گەیشتە باوەڕکردن بەوەی کە فەلسەفەی سۆفستاییەکان گۆڕستانی هەموو ڕاستی و خێرخوازییەکە.

سەرئەنجام ئەم فەیلەسووفە هەڵکەوتووە، دەستیکرد بە بەرپەرچدانەوەی بیروڕای سۆفستاییەکان و دەمەتەقێی ئایدۆلۆجی لەگەڵیاندا بەرپاکرد بۆ پووچکردنەوەی هەڵوێستە ڕامیاری و کۆمەڵایەتی و ڕەخنەسازییەکانیان.

• سەرچاوە ڕەخنەسازییەکانی ئەفلاتوون

هەموو بیروڕاکانی (سوکرات) بە هۆی (ئەفلاتوون)ەوە گەیشتوونەتە دەستمان، ئێمەش لێرەدا ئەوەی لەو بیروڕایانە پەیوەندی بە ڕەخنەسازییەوە هەبێ شیدەکەینەوە:

بیروڕا ڕەخنەسازییەکانی ئەفلاتوون لە دوو سەرچاوەی سەرەکیدا تۆمارکراون:

سەرچاوەی یەکەم: بەشی یەکەمی کتێبە بەناوبانگەکەی، کە بە ناونیشانی (کۆماری خێرومەند)ە، واتا (الجمهوریه الفاضله) لە ساڵی سێسەدو حەفتا و سێی پێش زایینی دایناوە.

سەرچاوەی دووەم: دەمەتەقێی (ئەیون)ە، کە (ئەفلاتوون) لە گرێی یەکەمی سەدەی چوارەمی پێش زایین، لە دووتوێیدا گفتوگۆی (سوکرات) لەگەڵ شیعرخوانی یۆنانی بەناوبانگ (ئەیون)دا تۆماریکردووە.

• بناغەی هەڵوێستی ئەفلاتوون دەربارەی هونەری هۆنراوە

هەڵوێستی ئەفلاتوون دەربارەی هونەری هۆنراوە لە سەر بناغەی بیردۆزەی ئایدیاکان (المثل) دامەزراوە، لەم بیردۆزەیەدا، هەروەکوو لە فەلسەفەی یۆنانیدا ئاشکرایە سێ جیهانی بۆ زانیاری دەستنیشانکردووە.

١- جیهانی ئایدیا: واتا (عالم المثل) کە بارەگای نموونەیی بەرزی ڕاستییەکانە.

٢- جیهانی هەستپێکراو: واتا (عالم المحسوس) کە شانۆی ماددییە، هەموو شتێ لەسەر ئەم زەوییەدا و ئادەمیزادیش بە یەکێك یان زیاتر لە پێنج هەستکارەکانی هەستپێدەکات و لێیتێدەگات.

٣- جیهانی سێبەر: واتا (عالم الظلال) کە هونەرمەندەکان بە هۆی هونەرە جوانەکانیانەوە دروستیدەکەن و دەیهێننە ئەنجام.

• نرخی هونەری هۆنراوە لە لای ئەفلاتوون

ئەفلاتوون لە بەر تیشکی هێڵە گشتییەکانی ئەم بیردۆزە، گفتوگۆیەك لەگەڵ کابرایەك

بە ناوی (جلوکۆن)ەوە دەربارەی نرخی هۆنراوە بەرپادەکات و دەڵێت:

(ئەی جلوکۆن پاش بیرکردنەوەو وردبوونەوە لەو چاکانەی، کە لە کۆمارەکەماندا چەسپاون، هیچ شتێکی لە تەنگوچەڵەمەی هونەری هۆنراوە زیاتر سەرنجمراناکێشێ..

جلوکۆن: ئەوە چییە پەنجەی بۆ درێژدەکەیت؟! تکایە ڕوونیبکەرەوە..

ئەفلاتوون: ئەوەی مەبەستمە، فەرامۆشکردن و فڕێدانی هۆنراوەی لاساییکەرەوەیە و گوێڕانەگرتنە بۆ خاوەنەکانی.

لەم گفتوگۆیەدا دوو بڕیاری سەرەکی ئەفلاتوون دەربارەی هۆنراوە ڕووندەبنەوە:

بڕیاری یەکەم: دانانی هۆنراوە بە شتێکی بێسوودو کەڵك نەبەخش.

بڕیاری دووەم: تەماشاکردنی هۆنراوە وەکوو بەرهەمێکی لاساییکەرەوە و نارەسەن.

بڕیاری یەکەم، بێگومان ئاکامی دووەمە، چونکە ئەگەر هاتوو هۆنراوە لاساییکەرەوەو نارەسەن بوو، هەڵبەت هیچ سوودێکی نابێت و لە کەڵکگەیاندن بە کۆمەڵ بێبەرییە.

• چەمکی ئەفلاتوون دەربارەی سروشتی لاساییکردنەوە

ئەفلاتوون درێژە بە باسکردنی چۆنێتی لاساییکردنەوە لە هونەردا بە گشتی دەدات، ئەوجا بە وردی لە سروشتی هۆنراوەی لاساییکەرەوە دەدوێ. جا بۆ ڕوونکردنەوەی ئەم ڕاستییە لە ڕێبازی ئەفلاتوون با پێکەوە گوێ بۆ ئەم دەمەتەقێیەی ئەفلاتوون لە تەك جلۆکۆندا شلبکەین، کە پلەی هونەری نیگارکێشان دەستنیشاندەکات.

ئەفلاتوون: ئەی جلۆکۆن لەبەرئەوەی سێ جیهانمان هەیە: جیهانی ئایدیا و جیهانی هەستپێکراو و جیهانی هونەر، هەر دەبێت سێ چەشن لە چەرپایە هەبێت. هەروەها چونکە سێ چەشن لە چەرپایە هەیە ــ بێگومان ــ سێ هونەرمەندی جیاواز، سەرپەرشتی دروستکردنیان دەکەن:

یەکەمیان: خوایە، کە چەرپایەی جیهانی ئایدیای خوڵقاندووە.

دووەمیان: دارتاشە، کە چەرپایەی جیهانی هەستپێکراوی دروستکردووە،

سێیەمیان: نیگارکێشە، کە چەرپایەی سێیەمی بە هۆی هێڵ و ڕەنگەوە سازکردووە.

جلۆکۆن: بەڵێ وایە.

ئەفلاتوون: ئەی (جلۆکۆن) کە وابوو دەبێت بزانیت، کە چەرپایە خوڵقێنراوەکەی ئایدیایە، چەرپایەیێکی تاقانە و نموونەییە و هیچ کەموکوڕییەکی نییە، چونکە لە لایەن خوڵقێنەرێکی

ڕاستەقینەوەهاتۆتەکایەوە.

جلۆکۆن: ئەی دەربارەی چەرپایەی هەستپێکراو، کە دارتاش دروستیکردووە چی دەڵێیت؟!

ئەفلاتوون: ئەو چەرپایە چەرپایێکی دروستکراوە، دارتاش لەبەر تیشکی نموونەی بەرزی چەرپایەی جیهانی ئایدیا دروستیکردووە.

جلۆکۆن: ئەمە ڕاستە. ئەی نیگارکێش پێی ناوترێ دروستکەر؟!

ئەفلاتوون: نەخێر، نیگارکێش پێی ناوترێ دروستکەر.

جلۆکۆن: ئەگەر نیگارکێش دروستکەر نەبێت چ پەیوەندییەکی بە چەرپایەوە هەیە؟!

ئەفلاتوون: من لەو باوەڕەدام، کە دەتوانین ناوی بە لاساییکەرەوەی ئەو شتانە بەرین، کە خەڵکی تر دروستیدەکەن.

بەم پێوەرە ئەفلاتوون دەگاتە سەرئەنجامێك و دەڵێ: هەموو هونەرمەندەکان لە ڕێگای لاساییکردنەوە، بەڵام بەرهەمی جیهانی هەستپێکراو بە هۆی دەنگدانەوەی نموونە بەرزەکان لە دەروونی دروستکەرەکاندا ئەنجامدراوە، بۆیە ئەم شتانە دوو هەنگاو لە ڕاستی نموونە بەرزەکانەوە دووردەکەنەوە، بەڵام بەرهەمی هونەرمەندەکان لە ڕێگای لاساییکردنەوەی شتەکانی جیهانی هەستپێکراو سازدەکرێن. بۆیە بە هەنگاوێك لەم شتانەوە پچڕاون و بە سێ هەنگاو لە نموونە بەرزەکانی جیهانی ئایدیاوە دووردەکەونەوە. کەوابوو هونەرمەند بەلای ئەفلاتوونەوە هیچ ڕاستییەك بە هۆی هونەرەکەیەوە بەدەستەوەنادا تەنیا ئیشوکاری لاساییکردنەوەی شت و کردەوەیە لە جیهانی هەستپێکراودا.

• ئەفلاتوون و هونەری هۆنراوە

ئەم سەرئەنجامەی ئەفلاتوون دەربارەی هونەر بە گشتی هەنگاوێکە بۆ بەرهەڵستیکردنی هەستیاران و تەماشاکردنی هۆنراوە بە هەموو جۆرەکانییەوە، وەکوو کارێکی نارەسەن و لە ڕاستی بێبەری. بۆیە بە هەموو توانایەکییەوە هێرشدەباتە سەر شانۆگەری تراژیدیا و هەستیارەکانی و دەڵێ:

هەستیاری تراژیدی هیچ نییە، لاساییکەرەوەیێکی سێ هەنگاو دوور لە ڕاستییەوە نەبێت و هەموو بەرهەمەکانی لاساییکردنەوەی ژیان و کردەوەی قارەمانەکانی چیرۆکەکەیەتی.

ئەفلاتوون بۆ نرخپێدانی لاساییکردنەوەو دەستنیشانکردنی گرنگی هونەرمەندی لاساییکەرەوە دووبارە دەگەڕێتەوە بۆ هونەر بە گشتی و دەپرسێ: مەبەست لە هونەری

نیگارکێشـان لاسـاییکردنەوەی شـتەکانە هەروەکوو خۆیان یان بە پێی دەرکەوتنیان یاخود بە گوێرەی ڕەسەنی نموونەکانیان لە جیهانی ئایدیادا؟!

ئەفلاتوون خۆی وەڵامی ئەم پرسیارە دەداتەوەو دەڵێت: هونەری نیگارکێش لەبەرئەوەی بە چاو دەڕوانێتە ئەو شتانەی نیگاریان دەکێشێ، بە هیچ ڕەنگێ ناتوانێ بگاتە گەوهەریان و ڕاستەنییان بدرکێنێ بە ڕواڵەت و لابەلا وێنەیان دەکێشێت و بەس، کەوابوو نیگارکێش بە لای ئەفلاتوونەوە درۆزنەو هونەرەکەی درۆیەو لەبەرئەوەی هەستیاری بە هەمان چاو تەماشاکردووەو هۆنراوەکانی بە هەمان پێوانە پێواوە، دەرهەق بە (هۆمیرۆس)ی شاسواری هەستیارەکانی یۆنان دەڵێ: ئەگـەر گوێـان لێبوو خەڵکی گوتیان هەسـتیارانی یۆنان و لەسـەرووی هەموویانەوە (هۆمیـرۆس) لـە چاکـە و خراپـەو هەموو بابەتێکـی مرۆڤایەتی و سـەنعەتکاری کاروباری ئاسـمانیدا شـارەزان، چونکە هەسـتیاری سـەرکەوتوو ناتوانێ هۆنراوە دروسـتبکات، هەتاکو زانیارییەکـی تـەواوی لـە بـارەی بابەتەکەی خۆیـەوە نەبێت. ئەوەی ئـەم زانیارییانەی نەبێت هەرگیز نابێت بە هەستیار.

ئەگەر گوێمان لەوە بوو پێویسـتە بڵێین: ئەو خەڵکە دەسـتخەرۆکراون و بە جادووگەری هونەر چاوبەستکراون، چونکە هەمووومان دەزانین (هۆمیرۆس) بە هۆنراوەکانی هیچ سوودێکی هەسـتپێکراوی بەو خەڵکە نەگەیاندووەو لە قسەی ڕازاوە بەولاوە هیچ ئاکامێکی نەبووە.

لێرەدا ئەفلاتوون ڕوودەکاتە جلۆکۆن و دەپرسێ: ئەی جلۆکۆن ئایا هەسـتیارێك دەناسیت کۆشـکێك، یـان تەلارێکـی بنیاتنابێت یاخـود ڕۆژێك لە ڕۆژان لە شـەڕێکدا سـەرکردایەتی لەشـکرێکی کردبێت و بەسـەر دوژمـندا سـەرکەوتبێ؟! ئەمەش نەبێ ئایا هیچ هەسـتیارێك شکدبەیت وەکوو (سولون) لە یاسادانادا شارەزابێت و لەم ڕووەوە خزمەتی جەماوەرانی کردبێت؟!

جلۆکۆن: نەخێر هیچ هەسـتیارێکی وا ناناسم و لە مێژوودا نەمبیسـتووە هەسـتیاران کارێکی سوودمەندیان ئەنجامدابێت.

ئەفلاتوون: کەوابوو، ئەی جلۆکۆن بوونی هەسـتیاران لە کۆمارە خێرومەندەکەماندا ئەبێت چی بێت؟!

جلوکۆن: بەڕاستی هیچ سوودێکیان نییە ئەوە نەبێت، کە هەندێکیان لە چەند هەڵبەستێکدا بەباشی باسی خواکان دەکەن و ستایشی ئایین سازدەدەن و ڕەوشی قارەمانان دەخەنەڕوو.

ئەفلاتـوون: ئـەی جلوکـۆن، شـت تێکـەڵ مەکە و بـە هەڵەدا مەچـۆ. ئایـا دەزانی ئەو هەسـتیارانەی کـە جارجـار کـردەوەی چـاك لە هەنـدێ لە هەڵبەسـتەکانیان دەنوێنـن، لە چ سەرچاوەیەکەوە ئەوەیان وەرگرتووە؟!

جلوکۆن: نەخێر نازانم ئەو سەرچاوەیە چییە؟!

ئەفلاتوون: ئەو سەرچاوەیە خوای هۆنراوەیە. بەڵێ خوای هۆنراوە بابەتی چاك و بیرۆکەی بەرزو پڕ واتاو ناوەڕۆکی سوودبەخش بەهۆی خورپە و ئیلهامەوە دەبەخشێتە ئەو هەستیارانە.

بەم جۆرە ئەم هەستیارانە جگە لە ئەڵقەی پەیوەندی نێوان ئاسمان و زەوی لەوە بەولاوە هیچ ئامێرێکی دیکە نین. ئەوان وەکوو ئەڵقەی ئاسن وان، کە هێزی موگناتیس دەیگرێ و ڕایدەکێشێ و کاریلێدەکات.

جلوکۆن: بەڵێ، وایە، ئەگەر هاتوو کردەوەیێکی چاکیان لێوەشایەوە ئەو کردەوەیە دیاری خواکانە بۆ خەڵکی سەر ئەم زەوییە.

ئەفلاتوون: ئەی جلۆکۆن کەوابوو دەبێت بڕیاری شاریەدەری هەستیاران لە کۆمارە خێرەوەمەندەکەمان بدەین و لەبەر هیچ هۆیێك مافی مانەوەیان لە نێوانماندا نەدەینێ، چونکە ڕەوانییە تاقمێکی وەکوو ئەمانە لە ژێر سێبەری کۆمارە خێرەوەمەندەکەماندا بحەسێنەوەو عەقڵ و هەست و چێژی هاونیشتمانییەکانمان بە هونەرە چاوبەست و درۆکەیان تێکبدەن.

هەروەکوو لەم دەمەتەقێیەدا بۆمان ڕوونبووەوە، ئەفلاتوون هەڵوێستەکەی دەربارەی هونەری هۆنراوە و هەستیاران لە سەر سێ بناغەی سەرەکی دامەزراندووە:

بناغەی یەکەم: هونەری هۆنراوە کارێکی داهێنراو و خوڵقێنراو نییە، بەڵکوو سەرئەنجامی لاساییکردنەوەی سروشت و جیهانی هەستپێکراوە.

بناغەی دووەم: ئەو لاساییکردنەوەیە، چونکە بە هۆی یەکێك یان پتر لە هەستکەرەکانی هەستیارەوە ئەنجامدراوە، بە هیچ ڕەنگێ ناتوانێ ڕاستی و ڕەسەنیی بابەت و شتەکان بدرکێنێ و بەرهەمەکانی ئەو لاساییکردنەوەیە، کە هەڵبەستن، واقیعی و ڕیالیزمی بن و کەڵکێك بە خەڵکی بگەیەنن.

بناغەی سێیەم: سەرچاوەی هۆنراوەی سوودبەخش و بە کەڵك، خورپە و ئیلهامە لە لایەن خوای هۆنراوەوە.

• هۆی دەرخستنی ئەم هەڵوێستەی ئەفلاتوون دەربارەی هونەری هۆنراوە و هەستیاران

ئەو کەسەی کتێب و دەمەتەقێکانی ئەفلاتوون بخوێنێتەوە، گومان لەوە ناکات، کە ئەم فەیلەسووفە لە بناغەدا هەستیارێکە و بەهرەیێکی بەرزی هەیە لە بەرهەمهێنانی نووسینی

هونەری و تەنانەت بابەتە هۆشمەندی و ڕامیاری و زانستییەکانیش بە شێوازێکی وێژەیی پڕ لە وێنەی هونەری دەنووسێتەوە.

جا بۆیە لێرەدا پرسیارێك دێتە گۆڕێ و دەپرسێ: ئەفلاتوون، کە پەیوەندییەکی سۆزی و هەستی و ئەندێشەیی وەهای هەبێت لەگەڵ جیهانی وێژە و هۆنراوەدا، بۆچی بەو چەشنە تەماشای هونەری هۆنراوەی کردووە و بەو پێوانە بێبەزەییەوە نرخی هەستیارانی دەستنیشانکردووە؟!

مێژوونووسەکانی ڕەخنەسازی یۆنانی بۆ وەلامدانەوەی ئەم پرسیارە دوو دەستەبەشن (تاقمن):

بەشێکیان پەنادەبەنەبەر چۆنێتی بیرکردنەوەی ئەفلاتوون و سەرنج بۆ ڕێبازە ئایدیالیزمییەکەی ڕادەکێشن و دەڵێن: هۆی هەڵوێستەکەی ئەفلاتوون دەرهەق بە هونەری هۆنراوە و هەستیاران لەوە دایە، کە ئەم فەیلەسووفە میسالی بووەو بە چاوێکی سووك ڕوانیویەتییە هەموو چالاکییەکی مرۆڤایەتی، کە گومانی دوورکەوتنەوەی لە جیهانی ئایدیاکانەوە لێکردبێت.

هۆنراوەی یۆنانیش، چونکە چالاکییەکی ئادەمیزادانەیە و لە زۆربەی چەشنەکانیدا، بە تایبەتی چەشنی کۆمیدیا، ژیانی زەحمەتکێشان تۆمارکراوەو هەستیارەکان گاڵتەیان بە چینی ئەرستۆکراتی و دەوڵەمەندو کاربەدەستان کردووەو ئەفلاتوون خۆیشی، چونکە لەم چینە بووە، ڕقی لە هونەری هۆنراوە و هەستیاران هەستاوەو بە گشتی بڕیاری زیانگەیاندنی بەم هونەرە داوەو هەستیارەکانی بە دوژمنی کۆمەڵ داوەتە قەڵەم.

بەشەکەی تریان، بە پێچەوانەی بەشەکەی پێشووەوە لەو بیروڕایەدان، کە هەڵوێستەکەی ئەفلاتوون دەرهەق بە هونەری هۆنراوە و هەستیاران لەوەدا بەدیدەکرێ، کە هۆنراوەی دێرینی یۆنانی بە گشتی و بە جۆرێکی ناهۆشمەندی و نامەعقول وێنەی خواکانی پێشکەشکردووە لە ڕێگای سۆزی تاکییەوە خۆی لە بابەتە ئایینییەکاندا هەڵقورتاندووەو بە زمانی ئەندێشە جیهانی ئایدیاییەکانی تێکەڵ بە جیهانی هەستپێکراوەکان کردووە.

سەرەڕای ئەمەش سۆفستاییەکان، کە لە ڕووی بیروباوەڕەوە دژبەری ئەفلاتوون بوون، هەروەکوو لەمەوبەر وتمان بەرگریان لە هۆنراوەی دێرینی یۆنانی دەکردو هونەری هۆنراویان بە تاقە ڕێگایەك دادەنا بۆ ڕابەری کۆمەڵ و بە دیهێنانی ئامانجە ڕامیاری و کۆمەڵایەتییەکانیان. کەوابوو هەڵوێستی ئەفلاتوون دەربارەی هونەری هۆنراوە بەلای ئەم دەستەیەشەوە لە مێژوونووسەکانی ڕەخنەسازی یۆنانی کاردانەوەیەکە، واتا (رد الفعل)ێکە لە هەڵوێستی سۆفستاییەکان دەرهەق بە هۆنراوەی یۆنانی دێرین و نرخپێدانی هەستیاران.

بیروڕاکانی ئەم دوو دەستە بەشە لە خستنەڕووی هۆی هەڵوێستی ئەفلاتوون دەرهەق بە هونەری هۆنراوە و هەستیاران، تاڕادەیێکی زۆر سەرئەنجامی تێڕوانینێکی هاوچەرخە لە ڕاڤەکردن و لێکدانەوەی چینەکانی کۆمەڵ بە تایبەتی بیروڕاکانی دەستەی یەکەم، کە هەوڵی ئەومیان داوە لەبەر تیشکی پێوانەی زۆرانبازی چینایەتی لە کۆمەڵدا، هەڵوێستەکەی ئەفلاتوون شیبکەنەوە و بیگێڕنەوە سەر جیاوازی ئابووری و ناکۆکی سروشتی نێوانی چینی زەحمەتکێش و چینی دەستەڵاتداران.

بیروڕای ئێمە لەم تەنگوچەڵەمەیەدا هەڵبەت هەر دەبێت لەسەر بناغەی ڕاستی دامەزرابێت، ڕاستیش بەلای ئێمەوە لە دەقی قسەکانی ئەفلاتووندا بەدیدەکرێت و لە چوارچێوەی خەڵکی سەردەمی ئەفلاتوونەوە هەڵدەقوڵێ، بە واتای ئەوەی مێژوونووسی ڕاستینەی ئەم سەردەمە نابێت بە تێڕوانین و چەمکەکانی سەردەمەکەی ڕووداوەکەی مێژووی دێرینی نزیکەی دوو هەزار و پێنجسەد ساڵ ڕاڤەبکات و بە زۆرەملێ هەموو شتێکی ڕابردووی هەرە کۆن بۆ لای ڕێبازی هاوکاتی خۆی ڕابکێشێت و بەگوێرەی فەلسەفەی کۆمەڵایەتی ئابووری ئەم چەرخە لێکیبداتەوە.

نا لەبەر ئەم ڕاستییەدا ئێمە هۆی ڕاستینەی هەڵوێستەکەی ئەفلاتوون دەرحەق بە هونەری هۆنراوە و هەستیاران لە چۆنیەتی بیرکردنەوەی ئەم فەیلەسووفە وا بیردەکەینەوە.

ئاشکرایە کە ئەفلاتوون لە هەڵسەنگاندنی هەموو شتێکدا تاقە پێوانەیەکی بەدەستەوە بووە، ئەم تاقە پێوانەیەش بێگومان کێشەی ئابووری و زۆرانبازی چینایەتی و تەنگوچەڵەمەی ڕامیاری نەبووە، بەڵکوو ئەم تاقە پێوانەیە عەقڵ و هۆشمەندی بووە.

بەڵگەمان بۆ چەسپاندنی ئەم ڕاستییە جۆربەجۆرە، جا بۆئەوەی لە کۆڕی هونەری هۆنراوە دوور نەکەوینەوە، با ئەم بەڵگەیە لەدەمەتەقێی (ڤیدرۆس) بهێنینەوە.

ئەفلاتوون لەم دەمەتەقێیەدا، کۆمەڵ بە پێوانەی عەقڵ و هۆشمەندی دابەشدەکات بە سەر چەند چین و دەستەیەکدا:

فەیلەسووفان بە چین و دەستەی یەکەم دادەنێت و هەستیاران پاش سنعەتکاران و کاربەدەستان و هونەرمەندان بە چین و دەستەی پێنجەم دەژمێرێ، چونکە هەروەکوو لەمەوبەر وتمان ئەفلاتوون هۆنراوە بە بەرهەمێکی خورپەیی لەقەڵەمدەدات و بیروڕای وایە، کە هەستیار لە کاتی شیعرهۆنینەوەدا لە هۆش دەکەوێت و حاڵ دەیگرێت و لە جیهانێکی دوور لە واقیعدا دەژی و بەرهەمی نامەعقول و ئەندێشەیی دەهێنێتەکایەوە.

کەوابوو ئەفلاتوون لەم هەڵوێستەدا وەك ڕیالیزمەکان، بە هیچ جۆرێك نەیویستووە هونەر

یا هۆنراوە لە ڕاستییەوە دوور بێت، ئەم ویستەنییەی نەهاتۆتە دی، چونکە هەستیاران بە باڵی ئەندێشە دەفڕن و لە عەقڵ و هۆشمەندی بێبەرین و لە ڕاستییەکانی جیهانی ئایدیاوە پچڕاون.

• ئاکامی بیروڕاکانی ئەفلاتوون دەربارەی هونەری هۆنراوە لە ڕەخنەسازیی جیهانیدا

بیروڕاکانی ئەفلاتوون دەربارەی هونەری هۆنراوە و هەستیاران لە ڕەخنەسازی جیهانیدا، سەرئەنجام و ئاکامی جۆربەجۆری ڕەنگداوەتەوە و بە قووڵی و فراوانی شوێنەواری بەجێهێشتووە، جا ئەم شوێنەوارو سەرئەنجام و ئاکامانە بە ڕێگاییێکی ڕاستەوخۆ بووبن یاخود لە سەر بنواشەی دژواری و کاردانەوە هاتبنەکایەوە. ئەم ئاکام و سەرئەنجام و شوێنەوارانە بە چەشنێکی هەستپێکراو، لەم دوو خاڵەی خوارەوەدا دەردەکەون:

یەکەم: بیروڕای ئەفلاتوون دەربارەی سەرچاوەی هۆنراوە، کە وتویەتی ئەم سەرچاوەیە خوای هۆنراوەیە و هەستیار بە ڕێگای خورپە و ئیلهامەوە هەڵبەستەکانی بە دەستدەهێنێ. تا ئەم سەردەمەی هەر دەنگدەداتەوەو کۆمەڵێکی زۆر لە ڕەخنەسازان پەیڕەویدەکەن و هونەری هۆنراوە بە بەهرەیەك لەقەڵەمدەدەن. تەنانەت زۆربەی هەستیارانیش لەو ڕایەدان، کە توانایان بە هۆنینەوەی هەڵبەستدا بە هەموو جۆرەکانی، بەوە ڕشت و ڕێگای بیروڕای هەڵگرانی ئاڵای ئەم هێزە نادیارەوە پێیان سپێردراوە.

هەستیاری کورد مامۆستا (گۆران) دیارە لەم ڕوانگەیەوە لە هەڵبەستە بەناوبانگەکەیدا (لە درزی پەچەوە) وتویەتی:

دەست و پەنجە و مەچەکێک و نیگایەک..
چی بنووسم؟ خوایە: هێزی ئینشـــایەک..

دووەم: ئەفلاتوون کە وتویەتی هۆنراو سێ هەنگاو لە ڕاستییەوە دوورە و هەستیاران ناتوانن حەقیقەت بنوێنن و بگەنە ناخی ڕووداوی هۆشمەندی، ڕەنگی ڕێبازی ڕیالیزمی لە ڕەخنەسازی ئەورووپیدا بە هەموو جۆرەکانییەوە ڕشت و ڕێگای بیروڕای هەڵگرانی ئاڵای ئەم ڕێبازەی خۆشکرد و یاریدەیدان، کە بڵێن نەك بە هۆنراوە بەڵکوو بە پەخشان، نووسەر دەبێ وێژەرێکی ڕیالیزم و هونەرەکانی پەخشان بە تایبەتی شانۆگەری و کورتەچیرۆك و ڕۆمان ئاوێنەی بێگەردی ژیانی ڕاستینەی کۆمەڵن و نووسەر بە هۆیانەوە دەتوانێ ڕابەری جەماوەر بکات و وشەی پیرۆز وەکوو چەکێکی کاریگەر دژ بە چینی برژوازی و زەوتکەرانی مافی چینی زەحمەتکێشان بەکاربهێنێ.

● ئەرستۆ و هونەری هۆنراو

ئەرستۆ لە پێناسەی هۆنراوەدا بە ڕواڵەت شوێنپێی ئەفلاتوون هەڵدەگرێ و دەڵێ: "هۆنراوە لاساییکردنەوەی سروشتە"، واتا: شیعر موحاکاتی تەبیعەتە، بەڵام لە هەمان کاتدا مەبەستی ئەرستۆ لەم پێناسەیەدا لە چاو مەبەستی ئەفلاتوون زۆر جودا و جیاوازە، چونکە لاساییکردنەوەی سروشت لە لای ئەفلاتوون بە واتای گواستنەوەی بابەتێك لە سروشتەوە بۆ ناوەڕۆکی هۆنراوە، کەچی لاساییکردنەوە لەبەر تیشکی چەمکی ئەرستۆدا یاسای هونەرەو سەرئەنجامی بەیەکداچوونی دەروونی هەستیارە لەگەڵ گیانی سروشتدا.

کەوابوو ئەرستۆ کە وتویەتی هونەری هۆنراوە لاساییکردنەوەی سروشتە مەبەستی دووبارەکردنەوەی سروشت نییە، بەڵکوو مەبەستی خوڵقاندن و داهێنانێکی تازەیە، کە دەنگدانەوەی بوونە لە قەوارەی هەست و نەست و سۆزو ئارەزوو و ئەندێشەی هەستیاراندا. ڕاستە کە مێژوونووسەکانی ڕەخنەسازی یۆنانی لەسەر مەبەستی ئەرستۆ لەو پێناسەیەدا یەکانگیرنین و مشتومڕیان لە لێکدانەوەی ئەو مەبەستە، تا ئێستا کۆتایی نەهاتووە. بۆ نموونە (باتیە Batteux) و (ولسنج) دەڵێن: "بابەتی لاساییکردنەوە لە لای ئەرستۆ، سروشت و شتە هەستپێکراوەکانە"، بەڵام ئەرستۆ خۆی لە کتێبی بیوتیکادا، هەمیشە دووپاتیدەکاتەوە، کە بابەتی لاساییکردنەوە لە هونەری هۆنراوەدا، کردەوەو ڕەوشتە. ئەم لێکدانەوەیەی ئەرستۆ بەلای ئێمەوە تاقە ڕێگایەکە پەردە هەڵماڵین لە ڕووی مەبەستە ڕاستییەکەی دەربارەی مەسەلەی لاساییکردنەوە: بە واتای ئەوەی ئەم ڕەخنەسازە فەیلەسووفە بە هیچ ڕەنگێ بیروڕای ئەوە نەبووە، کە هەستیاران ئامێرێکن بە دەستی سروشتەوە لە وێنەکێشانی ڕواڵەتی شتە هەستپێکراوەکان بە جۆرێکی میکانیکی.

بەڵگەش بۆ چەسپاندنی ئەم بۆچوونەمان ئەوەیە، کە ئەرستۆ لە داهێنانی هۆنراوەدا، سێ ڕەگەزی سەرەکی دەستنیشانکردووە:

١- ڕەگەزی (ئەیثوس)[1] واتا خوڵقاندن

٢- ڕەگەزی (باثوس)، واتا: هەڵچوون - انفعال.

٣- ڕەگەزی کردار.

ئەم سێ ڕەگەزە هەڵبەت ئەوە دەگەیەنن، کە هەستیار لە بەرهەمهێنانی هۆنراوەدا ئاکامێك دەخوڵقێنێت و لەکاتی خوڵقاندنیشدا، ملکەچی هەڵچوونێکەو لە سەرچاوەی کردارێکەوە بیرۆکە و ناوەڕۆکەکەی خۆی هەڵدەهێنجێ.

---

١ فن الشعر ل٨

• سەرچاوەی هۆنراوە لە لای ئەرستۆ

هەروەکوو لەمەوبەر وتمان سەرچاوەی هۆنراوە لە لای ئەفلاتوون خوای هۆنراوەیە، کە بە هۆی خورپە و ئیلهامەوە هەڵبەست دەبەخشێتە هەستیارەکان، بەڵام ئەرستۆی هەستیار خۆی وەکوو ئادەمیزادێك بە سەرچاوەی هۆنراوە دەزانێ، بۆیە ئەم فەیلەسووفە لە ئارەزووی ئادەمیزاد دەربارەی هۆنراوە دەکۆڵێتەوە و دەڵێت: سەرچاوەی هۆنراوە ئارەزووێکی زگماکییە و لە بوون و قەوارەی ئادەمیزاددا.

ئەم ئارەزووە زگماکییە هێزێکی بێسنوورە پاڵ بە ئادەمیزادەوە دەنێ بۆ لاساییکردنەوەی سروشت. هەروەها هۆنراوە لە حەزکردنی زگماکی ئادەمیزادەوە هەڵدەقوڵێ، کە حەزکردنێکە لە زانین و تێگەیشتن و خۆشیبینین لە ترپە (ئیقاع) و ڕێکی.

• چەشنەکانی هۆنراوە لە لای ئەرستۆ

لەو ئارەزووە زگماکیانەی ئادەمیزاد، واتا: ئارەزووی لاساییکردنەوەو ئارەزووی تێگەیشتن و ئارەزووی حەزکردن و زانین و ئارەزووی خۆشیبینین لە ترپە و ئاواز لە سەرەتاوە لە لای میللەتان، هۆنراوەی سەرپێیی (ارتجالي) پێکهاتووە"لەدایکبووە". ئەوجا وردەوردە هۆنراوەی سەرپێیی بە گوێرەی دەروونی هەستیارەکان گۆڕاوەو پەرەیسەندوە جۆربەجۆر بوو.

ئەرستۆ لەبەر تیشکی بناغەی دەروونی هەستیاراندا، هۆنراوە بەسەر چوار جۆردا دابەشدەکات، کە هەردوو جۆریان لە ڕەگەزدا پێکەوە لکاو و لە یەکتر هەڵقوڵاون.

١- هۆنراوەی جوێن و هەجوو: ئەم چەشنە هۆنراوەیە لە دەروونی هەستیاری بەدخوو و شەرمەندەوە هەڵقوڵاوەو وردەوردە پەرەیسەندووەو جۆرێکی دیکەی لێجیابۆتەوە، کە هۆنراوەی کۆمیدیایە.

٢- هۆنراوەی ستایش و مەدح: کە سەرچاوەکەی دەروونی هەستیاری خواناس و خێرمەندە، ئەم جۆرە هۆنراوەیە لەبەر تیشکی یاسای پەرەسەندندا گۆڕاوە و چەشنێکی دیکەی لێوەشاوەتەوە، کە هۆنراوەی تراژیدیایە.

هۆنراوەی تراژیدیا بە لای ئەرستۆوە پۆپەی قۆناغەکانی لەدایکبوون و گۆڕان و پەرەسەندنی جۆرەکانی هۆنراوەیە، بۆیە گرنگییەکی زۆری دەداتێ و بە وردی لێیدەکۆڵێتەوە و شوێنەوارەکانی شیدەکاتەوە و دەڵێ: شوێنەواری تراژیدیا لە ڕێگای بەزەیی و ترسەوە، دەروونی تەماشاکەران لەم دوو سۆزە پاکدەکاتەوە.

ئەرستۆ لە دەستنیشانکردنی ئەم ئەرکەی تراژیدیا زاراوەی (کاتارسیس)[1]ی گریکی بەکاردەهێنێ.

مێژوونووس و ڕەخنەگری بەناوبانگ (هاردی) لە شیکردنەوەی واتاکانی ئەم زاراوەیە دەگاتە بڕیارێك و دەڵێ: مەبەستی ئەرستۆ لە کاتارسیس، واتا فیسۆلۆجییەکەیەتی. بە مانای ئەوە تراژیدیا بە هۆی ڕووداوە سامناك و دڵتەزێنەکانییەوە کار لە دەروونی تەماشاکەران دەکات، ئەگەر هاتوو دڵڕەق و پیاوخراپ بوون بەزەییان دەجوڵێنێ و دڵیان نەرمدەکات و ڕێگای چاکەیان پیشاندەدات. هەروەها ئەگەر هاتوو بە جەرگ و دڕندە بوون هەستی ترسیان دەبزوێنێ و لاوازییان دەخاتە جەرگەوە، وایان لێدەکات کە ملکەچی یاسا بن و مافی لێقەوماوان بدەنەوە.

کەوابوو هونەری هۆنراوە بە گشتی و هۆنراوەی تراژیدیا بە تایبەتی لە لای ئەرستۆ پەیامێکی هەیە و سوود بە کۆمەڵ دەبەخشێت و هەستیاران ئەرکێکی گرنگیان کەوتۆتە سەرشان و دەتوانن ڕابەری میللەتەکەیان بکەن.

ئەم بیروڕایەش بێگومان جیاوازییەکی دیکە لە نێوانی ئەرستۆی شاگرد و ئەفلاتوونی مامۆستا دەخاتەڕوو، چونکە هەروەکوو لەمەوبەر گوتمان ئەفلاتوون ڕای وابوو، کە هونەری هۆنراوە نەك بێکەڵکە و بەس، بەڵکوو زیانبەخشە و هەستیاران لە دەستخەڕۆییکردنی جەماوەر بەولاوە هیچ دەورێکی دیکەیان نییە.

• هونەری لاساییکردنەوە لە ئەفلاتوونەوە بۆ ئەرستۆ

مەسەلەی لاساییکردنەوە، واتا (محاکاة) لە ڕەخنەسازی هاوچەرخدا بناغەی بیردۆزییەکە"تیۆرییەکە".

ڕەخنەسازەکان، چونکە پێوانەی هەڵسەنگاندنی هونەر بە گشتی و هۆنراوە بە تایبەتی ڕاددەی دوورکەوتنەوە یاخود نزیکبوونەوەی هونەرمەندەکانە لە بابەتە هونەرییەکانەوە. جا لەبەرئەوەی بیرۆکەی لاساییکردنەوە لە سەر دەستی ئەفلاتووندا لەدایکبووەو لە دواییدا ئەرستۆ وەریگرتووەو بە چەشنێکی دیکە بۆی چووە و لێیکۆڵیوەتەوە، پێویستە لێرەدا بزانین جیاوازی ئەفلاتوونی مامۆستاو ئەرستۆی شاگرد لەم مەسەلەیەدا چییە؟

١- ئەفلاتوون لە مەسەلەی لاساییکردنەوەدا، هونەرەجوانەکان و هونەرە بەسوودەکان بە یەك چاو تەماشادەکات. واتا: نیگارکێش کە خاوەنی هونەرێکی جوانە و دارتاش کە سازکەری بەرهەمێکی بەسوودە بە لای ئەفلاتوونەوە لە مەسەلەی لاساییکردنەوەی سروشتدا

---

[1] فن الشعر ل٤٩

هیچ جیاوازییەکیان نییە، بەڵام ئەرستۆ بەر لە هەموو شتێك جیهانی هونەرەجوانەکان، کە نیگارکێشان و پەیکەرتاشین و ئاوازدانان و شیعرهۆنینەوەن لە جیهانی هونەرە بە سوودەکاندا، وەکوو دارتاشی و ئاسنگەری و پینەدۆزی و دوورمانکردن و ...هتد جیادەکاتەوە و بە هیچ ڕەنگێ تێکەڵیانناکات. تەنانەت هونەرەجوانەکانیش لە یەکترجودادەکاتەوەو هێڵی وردی نێوانیان دادەنێت. بۆ نموونە ئەرستۆ لەم ڕووەوە دەڵێت:

هەرچەندە نیگارکێش لاسایی سروشت دەکاتەوەو هەستیاریش لە هەمان بابەت بەهرەو خوربەی خۆی وەردەگرێت، بەڵام هۆی لاساییکردنەوەی هەستیار ئاسمان و ڕێسمانە، چونکە نیگارکێش بە هێڵ و بە ڕەنگ و سێبەرو قەوارە لاسایی لایەنێك لە لایەنەکانی سروشت دەکاتەوە، کەچی هەستیار لە ڕێگای زمان و تربە و ئاوازەوە لاساییکردنەوەکەی دەردەبڕێ.

٢- ئەفلاتوون بەرهەمی لاساییکردنەوەکەی سروشت لە هونەردا بە ئاکامێکی ناتەواو و پڕ لە کەلەبەر لە قەڵەمدەدات، چونکە بەلای ئەمەوە ئەم بەرهەمە چەند وردەکارو چەسپ (محکم) بێت. سێ هەنگاو لە ڕاستی نموونەیی بابەتەکەیەوە دوورە.

کەچی ئەرستۆ هونەر بە تەواوکەری سروشت دادەنێ، هەستیارانیش بە هەڵگرانی دروشمی داهێنانی سروشتێکی تازە تەماشادەکات و بیروڕای وایە، کە هونەری هۆنراوە پەیامی گۆڕانی کۆمەڵایەتی و سروشتی، پێسپێردراوە. کەوابوو: ئەرستۆ لێرەدا وەستایانە تۆوی ڕیالیزمی ئیشتیراکی لە ڕەخنەسازی جیهانیدا وەشاندووەو توانیویەتی دوو هەزارو چوارسەد ساڵ لەمەوبەر پێوانەی خزمەتکردنی کۆمەڵ بە هۆی هونەری هۆنراوەوە بۆ ڕەخنەسازان بچەسپێنێ.

• بناغەکانی شانۆگەری لە لای ئەرستۆ

هەروەکوو لە سەرگوزشتەی ژیانی ئەرستۆدا چەسپاوە، ئەم فەیلەسووفە نەمرە[1] لە سەدەی چوارەمی پێش زایینیدا هەڵکەوت و توانی جڵەوی ڕۆشنبیری و شارستانێتیی یۆنانی بگرێتەدەست.

ڕۆشنبیری و شارستانیەتیش لەم سەدەیەدا گەیشتبووە لوتکەی خەملاندن و پەرەسەندن و بە سەدان کتێبی جۆربەجۆرو بە هەزاران دیوان و شانۆگەری بە زمانی یۆنانی لەبەردەستی شاسواری ئەم سەردەمەدا، واتا ئەرستۆ کۆببوونەوە.

ئەرستۆ لە کتێبەکانیدا سوودی لەم سامانە وەرگرت و دەستیکرد بە شیکردنەوەی بەرهەمە هەمەڕەنگەکانی ئەم سامانە، سەبارەت بە شانۆگەری، کە هونەری بەوزی یۆنانییە، ئەرستۆ

---

[1] اصول النقد الأدبي ل٩ ـ ١٠

سێ بناغەی پێکەوەلکاوی بۆ شانۆگەری سەرکەوتوو دەستنیشانکرد:

یەکەم: بناغەی یەکێتی بابەت، شانۆگەری چ تراژیدیا بێ یان کۆمیدیا دەبێت بابەتێکی سنووردار و یەکگرتوی هەبێت و هەستیاری خاوەن ئەم شانۆگەرییە، پێویستە لە سنووری بابەتەکەی دەربازنەبێت و لابەلا دەم لە بابەتی دیکە بژەنێ، بەڵکوو دەبێت خۆی ببەستێ بە یەکێتی بابەتەکەیەوە و بە قووڵی هەموو لایەنەکانی بدرکێنێ و ڕووداو و کەسەکانی شانۆگەرییەکە بە ئەوپەڕی وردەکارییەوە، تەماشاکەران لە مەبەستی خۆی بگەیەنێ و ئەنجامی شانۆگەرییەکەی بەدیبهێنێ.

دووەم: بناغەی یەکێتیی کات، ئەم بناغەیە لە سەر بیرۆکەیەك دامەزراوە کە دەڵێ: ڕووداو و کەسایەتییەکانی شانۆگەری بۆئەوەی ڕیالیزمی بن و هۆشمەندانە تەماشاکەرەکان پێی قایلبن، دەبێت ئەو کاتە بە سەرەتایەك و کۆتاییەك سنووركێشرابێت.

سێیەم: بناغەی یەکێتی شوێن، واتا: شانۆگەری چۆن بابەتەکەی دەبێت یەك بێت و کاتەکەی یەکگرتوو بێت، هەروەها دەبێت شوێنی ڕووداوەکان و جێگای کەسایەتییەکانی یەك بێت.

مێژوونووسەکانی شانۆگەری یۆنانی و جیهانی لە ڕاڤەکردنی مەسەلەی بناغەکانی شانۆگەری لەلای ئەرستۆ یەك نین و هەموویان لەو بیروڕایەدا نین، کە ئەرستۆ ئەم سێ بناغەیەی دەستنیشانکردووە بۆ شانۆگەری، هەندێك لەو مێژوونووسانە بڕوایان وایە، کە ئەرستۆ تەنیا بناغەی یەکێتی بابەتی بۆ شانۆگەری سەرکەوتوو چەسپاندووە بە هیچ ڕەنگێ ڕای وا نەبووە، کە هەستیاری شانۆگەری دەبێت خۆی بە یەکێتی کات و بە یەکێتی شوێنەوە ببەستێتەوەو دوو کۆت و زنجیر بخاتە ملی خۆی.

ئێمە لەم بیروڕایەداین، کە بۆچوونی ئەم مێژوونووسانە ڕاست و دروستە، چونکە یەکێتی کات و یەکێتی شوێن هیچ پەیوەندییەکی هونەرییان بە داڕشتن و تەکنیکی شانۆگەرییەوە نییە و پەیوەندیکردنیان زۆر زەحمەتە و ڕەنگە هیچ هەستیارێك نەتوانێ لە نووسینەوەی شانۆگەریدا بیانهێنێتەدی. سەرەڕای ئەمەش ئێمە لەو بڕوایەداین، کە مەبەستی ئەرستۆ لە بوونی یەکێتی بابەت لە شانۆگەریدا بەربەرەکانێکردنی سۆفستاییەکان بووە، چونکە هەروەکوو لەمەوبەر وتمان ئەم دەستەیە واتا (سۆفستاییەکان) دروشمی بەرەڵڵاییان لە هەموو شتێکدا هەڵگرتبوو، خۆیان بە هیچ دەستوورو بنواشە و یەکێتییەکەوە نەدەبەستەوە.

جا ئەرستۆی فەیلەسووف[1] مامۆستای یەکەمی مەنتیق (لۆجیك) بە توندوتیژی

---

١ دراسات في النقد الأدبي ل٧٥

بەربەرەکانێی ئەو بەرهەڵاییەی سۆفستاییەکانی کردووە، لە هەموو بابەتەکانی ڕێزمان و زمان و ڕەوانبێژی و ڕەخنەسازی و ڕامیاری و خوو و ڕەوشتدا، لێیان چووە سەنگەرەوە بۆ هەموو ئەو بابەتانە سنوورو دەستووری داناوە.

• بیردۆزەکەی ئەرستۆ دەربارەی زمان

گرنگترین هەڵوێستەکانی ئەرستۆ لە ڕەخنەسازیدا، بیردۆزەکەیەتی (تیۆرەکەیەتی) دەربارەی زمان، چونکە ئەم فەیلەسووفە لەم بیردۆزەدا بە ئەوپەڕی وردییەوە زمانی شیکردۆتەوەو لە بەر تیشکی ڕێبازێکی زانستیدا لە دەنگ و ڕستە و دارشتنی گشتی کۆڵیوەتەوەو ئەرکی ئەم دیاردە ئادەمیزادییەی لە میانی دەروونی و کۆمەڵایەتی و هونەریدا دەستنیشانکردووە.

ئەم بیردۆزەی ئەرستۆ دەربارەی زمان ڕەنگە لە سەرەتاوە کاردانەوەیەك بوو بێت لە دژواری سۆفستاییەکان، کە زمانیان بە کۆمەڵە دەنگێك دانابوو، کە لە یاددا دەنگدەدەنەوەو هیچ سەرچاوەیەکی هۆشمەندییان نییە و هیچ ئەرکێکی دەستنیشانکراویان لێناوەشێتەوە.

بەڵێ: ڕەنگە لە سەرەتاوە ئەم بیردۆزە وا بوو بێت، بەڵام لە هەمان کاتدا دەبێت بزانین، کە سەرئەنجامی لێکۆڵینەوەیەکی زانستی بووە، لە سەردەمی خۆیدا قوتابخانەیێکی زمانی بنیاتناوەو بۆ باسکردنی لە ڕووی فۆنەتیك و ڕستەسازی و زاراوەسازی و وشەسازی، جگە لە شیکردنەوەی لایەنەکانی زمانی هونەری، کە سەرئەنجام ئەم شیکردنەوەیەو ئەو باسکردنە بوون بە هۆی پەیدابوونی زۆربەی زانستەکانی زمان، بە جۆرێکی وا دەتوانین بڵێین تەنانەت لەم چەرخەدا زاناکانی زمان بە هەموو لایەنەکانییەوە سوود لە بیردۆزەکەی ئەرستۆ وەردەگرن و لە زۆربەی بابەتە زمانییەکاندا شوێنپێیهەڵدەگرن.

ئەرستۆ لە سەرەتای بیردۆزەکەیدا دەربارەی زمان پێناسەی ئاخاوتن دەکات و دەڵێت: ئاخاوتن لەلای ئادەمیزاد ئەرکێکی تەنییە بە هۆی کۆئەندامێکەوە ئەنجامدەدرێ و بناغەیێکی سروشتییە بۆ چاکە و پەیوەندی کۆمەڵایەتی و ڕامیارییەوە.

ئەرستۆ لەم پێناسەیەدا هەروەکوو دیارە ئاخاوتن بە دیاردەیێکی کۆمەڵایەتی لەقەڵەمدەدات، هەرچەندە لە هەنگاوی یەکەمدا وەکوو چالاکییەکی میکانیکی کەسی تەماشایدەکات. مەبەستی ئەم فەیلەسووفەش لەم تێڕوانینەدا بەستنەوەی زمانە بە بزووتنەوەی مێژووی کۆمەڵەوە، بۆئەوەی هیچ کەسێك مافی تێکدانی نەبێت و دەرفەتی ئەوەی نەبێت بە هەوەسی خۆی ڕاڤەیبکات و بۆ ئامانجێکی تایبەتی بەکاربهێنێت.

ئەم مەبەستەی ئەرستۆ لە تەماشاکردنی ئاخاوتن بە ئاشکرا لە شیکردنەوەی وشەدا دەردەکەوێ، کە بەردی بناغەی زمانە.

جا بزانین ئەم فەیلەسووفە چلۆن لە وشە دەکۆڵێتەوە:

● ئەرستۆ و وشە

ئەرستۆ لە باسکردنی وشەدا دەڵێت: بناغەی ئاخاوتن وشەیە، وشەش بزووتنەوەیێکی دەنگییە، ئەم بزووتنەوە دەنگییەش، کە لە پیت و بڕگە پێکهاتووە، بزووتنەوەیێکی عەقڵی و هۆشمەندییە.

ئەرستۆ لە سەر هەمان ڕایەڵ بیروڕاکان بنیاتدەنێت و لە باسکردنی وشەدا بەردەوامدەبێت و دەڵێت: وشە نیشانە و ڕەمزێکە بۆ واتای شتێك، یاخود بیرۆکەیەك، بۆیە ئەو نیشانە و بیرۆکەیە، کە وشەیە دەنگی دەروونی ئادەمیزادە.

جووڵانەوەی زمان کە بەرهەمەکەی وشەیە بۆ دەروون، بارێکی کەسی نییە، بەڵکوو یاساکانی لەلایەن کۆمەڵەوە دانراون و لەبەر تیشکی دەستووردا چەسپێنراون.

سەرئەنجام دەتوانین بە وشە بیربکەینەوە و بە هۆی وشە بەڵگەکانمان بگەیەنینە خەڵکی و پێی قایلببین.

ئەرستۆ ئا بەو پێوانە هۆشمەندی و دەروونی و کۆمەڵایەتییەوە وشە بە گرنگترین توخمەکانی زمان دادەنێت و زیاتر دەڵێت: وشە ئاکامی تاقیکردنەوەی ئادەمیزادە لە هەست و نەست و دەروونی ئادەمیزاد و کۆمەڵدا تۆمارکراوە.

● سنووری وشە لە لای ئەرستۆ

ئەرستۆ لە فراوانکردنی ئاسۆی وشەدا بە سنووری چالاکی کەسیدا تێناپەڕێ بۆ سنووری کۆمەڵ و بەس، بەڵکوو زیاتر ئەو سنوورە فراواندەکات هەتاکوو وشە دەکاتە میراتێکی هاوبەش بۆ گشت مرۆڤایەتی.

بەڵگەشمان لە چەسپاندنی ئەم ڕاستییە لەوەدا دەردەکەوێ، کە ئەم فەیلەسووفە لە جیاوازی نێوانی بێژە (لفظ)و وشە (کلمة) دەکۆڵێتەوەو دەڵێت: ڕستە وتراوەکان، واتا: بێژەکان نیشانە و ڕەمزن بۆ دەربڕینی بارەکانی دەروونی ئادەمیزاد، بەڵام وشە نووسراوەکان وێنەن بۆ تۆمارکردنی بێژەکان.

وشە نووسراوەکان لە لای میللەتان یەکنین، بەڵکوو لە میللەتێکەوە بۆ میللەتێکی دیکەوە جیاوازن، بگرە تەنانەت لە لای میللەتێکی تایبەتی لە سەردەمێکەوە بۆ سەردەمێکی ترەوە باری جیاواز دەنوێنن.

بەڵام بارە دەروونییەکان لە لای هەموو نەتەوە و میللەتەکانی ئەم سەرزەمینە یەکن و هیچ جیاوازییەکی ڕاستینە لە نێوانیاندا بەدیناکرێ.

چونکە ئەم بارە دەروونیانە سەرئەنجامی چەند هۆیێکی سروشتی و مرۆڤایەتی هاوبەشن.

نموونەی ئەرستۆ بۆ سەلماندنی ئەم بیروڕایانە وشەی (شوان)ە.

وشەی (شوان) کە نیشانە و ڕەمزە بۆ شتێکی هەستپێکراو، بێژەکەی لە میللەتێکەوە بۆ میللەتێکی تر یەك نییە، بەڵکوو هەندێك لە دەنگەکانی ئەم بێژەیە لە زارێکەوە بۆ زارێکی تر لە زاراوەکانی میللەتێکی تایبەتی دەگۆڕێ.

بەڵام واتای (شوان) و تایبەتییەکانی و چۆنێتی لە ژیانی مرۆڤدا یەکن و لە دەروونی ئەندامەکانی گشت مرۆڤایەتی و میللەتان هەستێکی یەکگرتووی ناجیاواز بەرپادەکات و بارێکی نەستی و ویژدانی بێجیاواز دەنوێنێ.

سەرئەنجام ئەرستۆ لەم شیکردنەوەیەی وشەدا، دەگاتە بڕیارێك و دەڵێت: وشە واتایێکی جیهانی هەیە و زمانیش، کە لە وشە پێکدێت نیشانە و ڕەمزی بیری ئادەمیزادە.

ئا بەم پێیە زمان لە لای ئەرستۆ، ئادەمیزاد لە ئاژەڵ جیادەکاتەوە. زمان و بیریش پێکەوە یەکانگیرن، بەبێ وشە نە بیر دەردەبڕدرێ نە زانیاری دێتەکایەوە.

• زمان و هۆشمەندی لە لای ئەرستۆ

زاراوەی (لۆجۆس) لە فەرهەنگی یۆنانیدا بە دوو واتا هاتووە:

- واتای یەکەم، بێژە (لفظ)ە.
- واتای دووەم، زمانە. بە هەموو توخمەکانییەوە لە دەنگ و وشە و ڕستەوە هەتاکو داڕشتن و شێوازی گشتی.

ئەرستۆ وەکوو فەیلەسووفێکی خاوەن بیروڕای تایبەتی لە کتێب و وتارەکانیدا زاراوەی (لۆجۆس) بە واتای (عەقڵ) بەکاردەهێنێت و شانبەشانی واتای هۆشمەندی و بیرکردنەوە دەیسازێنێ.

ئەرستۆ لەم کردەوەیەدا وای نەویستووە، کە لە سنووری زمانی نەتەوەکەی دەربازێت

و بە هەموسی خۆی واتای تازە بەسەر ئەو زاراوەیەدا بسەپێنێ، چونکە هەروەکوو زانراوە ئەم فەیلەسووفە بە ئەوپەڕی وردییەوە پەیڕەوی زمان و یاساکانی مەنتیقی کردووە، بەڵکوو مەبەستی ڕاستینەی لەوەدا، ئەوەبووە، کە پەیوەندییەکی پتەو لە نێوانی زمان و عەقڵ و هۆشمەندیدا بنیاتبنێت و وشەیێکی تاقانە بۆ ئەم واتایە بەکاربهێنێت، بۆئەوەی هیچ جیاوازییەك لە نێوانیاندا بە خەیاڵی کەسدا نەیەت.

سەرئەنجام زاراوەی (لۆجۆس) لە لای ئەرستۆ بۆ واتای وشە و زمان و عەقڵ چەسپاوە و بووە بە ئەڵقەیێکی پەیوەندی نێوانی ئاخاوتن و بیرکردنەوە.

ئاکامی ئەم کاری ئەرستۆ هەروەکوو دیارە تەماشاکردنی زمانە وەکوو ئاوێنەیێکی ڕاستینە بۆ ڕاستی و خێروەمەندی و ڕەفتاری چاك.

● ڕستە و ڕاستی لە لای ئەرستۆ

ئەرستۆ هەرچەندە وشەی بە ئاوێنەی ڕاستی داناوە، چونکە نیشانە و ڕەمزێکە بۆ شتی هەستپێکراو، بەڵام لەم ڕوانگەیەوە تەماشای ڕستەی نەکردووە، بۆیە لەم ڕووەوە دەڵێ:

هەروەها زمان لەم بوارەدا پێویستە وشەکانی ڕوونبن و ڕستەکانی ڕەوانبن و لە ئاڵۆزی و بەیەکاچوون بێبەریبن.

جا کە زمان بەو چەشنە بوو ئەرك و ئامانجی بنیاتنانی پەیوەندی چاکە و برایەتییە لە نێوان ئەندامەکانی کۆمەڵدا، یاخود گەیاندنی زانیاری و زانست یان پەروەردەکردن و ڕابەرییە یاخود بەخشینی لەزەت و خۆشییە بە تایبەتی لە هونەری وێژەدا.

● ڕێبازی ئەرستۆ بۆ هەڵسەنگاندنی زمان

ئەرستۆ پاش ئەوەی ئەرك و ئامانجی زمانی دەستنیشانکرد و پێوانە جیاکەرەوەکانی زمانی ڕاست لە زمانی دەستخەڕۆ چەسپاند، ڕێبازێکی سازکرد بۆ هەڵسەنگاندنی زمانی پەیامدار لە وێژەو لە زمانی ڕاست و درۆ لە هەڵە لە زانست و زانیاریدا.

ئەم ڕێبازەش لە سەر ئەم بناغانەی خوارەوەدا دامەزراوە:

١- شیکردنەوەی ڕستەکانی زمان بۆ وشەکانیان و دەستنیشانکردنی واتای ئەم وشانە بە گوێرەی فەرهەنگ و چۆنێتی بەکارهێنانی خەڵکی و زاناو وێژەرە ڕاستینەکان.

٢- یەکالاکردنی نیشانەکان، کە نیشانە و ڕەمزن بۆ بیرۆکە و دەربڕین لە باری هۆشمەندی

و دەروونی و کۆمەڵایەتی.

٣- شیکردنەوەی ئەم ناوەڕۆکانە، کە لە زماندا نوێنراون، چ بیرۆکە بن، چ شتی باری دەروونی بن.

ئەم شیکردنەوەیەش تەنیا پشت بە مەنتیق و لۆجیك و "ڕستە کەرەسەی ئاخاوتنە" لەبەر تیشکی پێوانەی عەقڵ و هۆشمەندیدا بە پێچەوانەی وشەوە دێت، چونکە بەرهەمی بیرکردنەوەیە و کارێکی عەقڵی و هۆشمەندییە لە تەك ڕاستی شتەکاندا، کە وشە دەربڕاندەخات و دەربڕاندەبڕێ جیاوازی هەیە. بۆیە ڕستە دەشێ ڕاست بێت و دەشێ درۆ بێت، بە گوێرەی مەبەستی دوێنەر، کە سازکەری ڕستەیە.

• ئەرک و ئامانجی زمان

ئەرستۆ لەبەر تیشکی ئەو سێ پێوانەیەدا دەستدەکات بە شیکردنەوەی ئەرك و ئامانجی زمان و دەستنیشانکردنی چۆنێتی ئەنجامدانی ئەو ئەرك و ئامانجە و دەڵێ: زمان لە هەموو کۆڕێکدا دەبێت هۆیەك بێت بۆ دەربڕین و درکاندنی بارێك کە لە ڕاستیدا ڕوویداوە، یاخود دەشێت ڕوویدات. بۆیە پێویستە زمان لە نواندنی ڕووداوێك، کە نەبووە یان هەرگیز نابێت بپارێزرێ و دووربخرێتەوە.

ئنجا ئەم کۆڕە کاروباری ڕۆژانە بێت یان جیهانی وێژە بێت. ڕاستی شتەکان ببەستێ، بەڵکوو لەگەڵ ئەمەشدا پێویستە سەرنج لە واتای وشەکان بدات، چونکە وشەکان لە ئاخاوتندا بەردی بناغەی ڕاستین.

مەبەستی ئەرستۆ لە هەڵسەنگاندنی ڕێبازی زماندا، بەرپەچدانەوەی سۆفستاییەکان بوو،کە هەروەکوو لەمەوبەر وتمان یارییان بە واتای ڕستەکان دەکردو بەبێ سنوور زاراوەی نوێ باویان دادەتاشی و بە زۆرەملێ بێژەیان بۆ واتای تازە بەکاردەهێنا و پەیڕەوی هیچ بنواشەیێکیان نەدەکرد لە سازدانی ڕستە و شێوازدا.

بەڵگەشمان بۆ سەلماندنی ئەم مەبەستەی ئەرستۆ ئەوەیە، کە ئەم فەیلەسووفە جگە لە باسکردنی وشەو پێناسەی زمان و لێکۆڵینەوەی زمان و دەستنیشانکردنی ئەرك و ئامانجی زمان و چەسپاندنی بناغەکانی ڕێبازی هەڵسەنگاندنی زمان لە بیردۆزەکەی بە ئەوپەڕی وردییەوە دەستی بە یەکالاکردنی خوازە لە زمانی وێژەییدا کرد، بە تایبەتی دەستنیشانکردنی چۆنیەتی گواستنەوەی وشە لە واتای حەقیقی و ڕاستینەوە بۆ واتای خوازەیی و مەجازی.

• بناغەکانی گواستنەوەی وشە لە واتای حەقیقییەوە بۆ واتای مەجازی

ڕوونکردنەوەی بناغەکانی گواستنەوەی وشە لە واتای حەقیقییەوە بۆ واتای مەجازی (خوازە)، ئەرستۆ نموونە لە هۆنراوەی یۆنانی دەهێنێتەوەو واتای وشە خوازەییەکان شیدەکاتەوە بەپێی ئەم چوار خاڵانەی خوارەوە:[1]

یەکەم: نموونەی گواستنەوەی وشە لە واتای حەقیقییەوە بۆ واتای خوازەیی، لەبەر تیشکی ڕەگەزو جۆر، ئەوەیە کە دەوترێ "کەشتییەك لێرەدا وەستاوە" وشەی (وەستاوە) خوازەیە، چونکە کەشتی ناوەستێ، بۆیە واتای حەقیقی ئەم خوازەیە (لەنگەرگرتن)ە، پەیوەندی نێوانی (وەستان) و (لەنگەرگرتن) لە ڕووی واتاییەوە پەیوەندی بە ڕەگەز و بە جۆرەوەیە، چونکە (لەنگەرگرتن) جۆرێکە لە (وەستان).

دووەم: نموونەی گواستنەوەی وشە لە واتای حەقیقییەوە بۆ واتای خوازەیی لە بەر تیشکی جۆرو ڕەگەز ئەوەیە، کە وتراوە، بەڵێ: ئا لێرەدا تەنگوچەڵەمەی زمان وەکوو چالاکییەکی کەسی دەستپێدەکات، چونکە دوێنەر لە ڕێگای ڕستەسازییەوە دەتوانێ بە ڕەش بڵێ سپی و بە سپی بڵێ ڕەش و بە پێچەوانەی ڕاستییەوە لەبەر چەند هۆیەك و جێبەجێکردنی مەبەستێکی تایبەتی مافی ئەوە بە خۆیدەدات، کە درۆ بکات و خوێنەرو گوێگرەکانی دەستخەڕۆبکات، بەڵام لە هەمان کاتدا دەبێ بزانین، کە ڕاستی هەر ڕاستییە و ڕەسەنی شتەکان ناگۆڕێن و ڕستەسازی دوور لە ڕاستی و ڕەسەنی شتەکان چەند ڕەوانبێژو زمانلووس و هونەرمەند بێت ناتوانێ بە هۆی ڕستە درۆکانییەوە ڕاستی لێڵ بکات و ڕەسەنی شتەکان قەڵب بکات.

ئەرستۆ زیاتر لە سەر ئەم بابەتە دەڕوات و دووپاتیدەکاتەوە، کە تەنگوچەڵەمەی زمان لەوەدایە: زمان بە هۆی ڕستەوە ڕەنگە دەربڕینی ڕاستینەی خاوەنەکەی نەبێت، چونکە هەموو کەسێك بیروڕای تایبەتی خۆی بە چەشنێکی ڕاست دەرنابڕێ.

جا بۆ دەستنیشانکردنی ڕاستگۆکان و جیاکردنەوەی ئاخاوتنی درۆ لە ئاخاوتنی ڕاست و دروست، دەبێ سێ پێوانەی یەکانگیر بەکاربهێنین:

پێوانەی یەکەم: ڕاستی شتەکانە، کە بە یەکێك لە هەستکارەکان یاخود بە هۆی تاقیکردنەوەوە دەتوانین پەیڕەویبکەین.

---

[1] فن الشعر ل٥٩

پێوانەی دووەم: یاسای لۆجیك، دەستوورەکانی مەنتیقە، کە زانا و پیاوچاکان لەسەری یەکن و هیچ جیاوازییەك لە نێوانیاندا دەربارەی ئەم پێوانەیە بەدیناکرێ.

پێوانەی سێیەم: بەرژەوەندی کۆمەڵ و قازانجە بنەڕەتییەکانی میللەتە.

"ئۆدسمیۆس هەزاران کاری بە نرخی کردووە" دەربڕینی وشەی (هەزاران) لەم نموونەیەدا خوازەیە بۆ واتای وشەی (زۆر) سازکراوە. ئەم سازکردنە بۆیە ڕەوایە، چونکە واتای (هەزاران) جۆرێکە لە واتای وشەی (زۆر) و وشەی (زۆر) ڕەگەزە، واتا: جنسە و دەربڕینی هەزاران دەگرێتەوە.

سێیەم: نموونەی گواستنەوەی وشە لە واتای حەقیقییەوە بۆ واتای خوازەیی لەبەر تیشکی جۆربەجۆر ئەوەیە، کە وتراوە: "بە شیری مس ژیانی لێسەند". لەم نموونەیەدا وشەی (سەند) بە واتای پچڕاندن هاتووە، چونکە (پچڕاندن) جۆرێکە لە (سەندن). مەبەست لە هەر دوو وشەش واتا: سەندنی ژیان و پچڕاندنی ژیان بەهۆی شیرەوە، کوشتنە.

چوارەم: نموونەی بناغەی لێکچواندن، واتا: (تشبیە) جۆربەجۆرن و هەموویان لە سەر بنواشەی (قاعدە) ڕاددەن، واتا: (نیسبەت)، لە نێوانی ڕاددەی وشەی دووەم و بۆ ڕاددەی وشەی یەکەم، وەك ڕاددەی وشەی چوارەمە بۆ ڕاددەی وشەی سێیەم، چونکە هەستیاری وا وشەکان لە دەربڕینی خوازەییدا بەکاردەهێنێ، کە وشەی چوارەم لە بری وشەی دووەم هاتووە، وشەی دووەم لە جێگای وشە چوارەم سازکراوە.

هەندێ جاریش پەیوەندی بە وشە گواستراوەکەوە هەیە و دەخرێتە سەر واتا خوازەییەکە.

جا بۆ ڕوونکردنەوەی ئەم بناغەیە ئەرستۆ دەڵێ: "ڕاددەی نێوانی - پێك - و وشەی (دیونیس)واتا: خوای مەی، هەمان ڕاددەیە لە نێوانی وشەی (قەڵغان) و وشەی (ئەرس)، واتا: خوای جەنگ".

بۆیە هەستیاری یۆنانی لەبەر تیشکی ئەم بناغەیەدا دەتوانێ دەربڕینی خوازەیی سازبکات و وەسفی پێك بەوە بکات، کە قەڵغانی (دیۆنیس)ە.

نموونەیێکی دیکە:

ئەوەیە کە ڕاددەی نێوانی وشەی (پیری) و وشەی (ژیان)، هەمان ڕاددەیە لە نێوان وشەی (شەو) و وشەی (ڕۆژ)دا.

سەرئەنجام هەستیار دەتوانێ لە جیاتی وشەی (پیر) دەستەواژەی (تاریکایی ژیان) یان (ئاوابوونی ژیان) بەکاربهێنێ.

ڕەنگە هەندێ لە ڕەخنەسازان توانج لەم ڕێبازە بگرن و سەرنج بۆ ئەوە ڕابکێشن، کە

ڕێبازێکی لۆجیکی ڕووتە و لە سەر زانستی مەنتیقێکی وشک بنیاتنراوە، ئەگەر هاتوو وێژەر پەیڕەویکرد، ئەوا توانای خولقاندنی وێنەی هونەری لە دەربڕینەکانیدا دەستی خۆی دادەمرکێنێ.

بەڵام ئەم جۆرە ڕەخنەسازانە دەبێ بزانن، کە ئەم ڕێبازە ڕەنگدانەوەیێکی دژوارییە لەو دەرفەتەوە هەڵقوڵاوە، کە زمانی وێژە بە هۆی سۆفستاییەکانەوە ئاڵۆزاو ببوو، سەرەڕای ئەمەش بناغەکانی ئەم ڕێبازە لە هەموو سەردەمێکدا سۆزێکی زانستیانە بۆ سازکردنی وێنەی هونەری و واتای خوازمیی لە جیهانی وێژەدا سازدەکات و دەربڕینی ئەدەبی لە گێرەشێوێنی دەپارێزێ و ڕێگای بەدیهێنانی ئەرکی سەرشانی وێژەران، کە پەیوەندیکردنە بە جەماوەرەوە خۆشدەکات.

جگە لە ئەرستۆ لە ڕەخنەسازی یۆنانیدا دوو شاسواری تری یۆنانی بەناوبانگ هەن، ئەوانیش بریتین لە هۆراس و لۆنیجیلۆس.

• بەشی ٧

• عەرەب و ڕەخنەسازی

• ڕەخنەسازیی عەرەبی

بێگومان ڕەخنەسازی عەرەبیش لاپەڕەیێکی ڕەنگینە لە مێژووی ڕەخنەسازی جیهانیدا. چونکە تایبەتە بە نەوەی عەرەب و ژینگەی عەرەبی و شارستانێتیی ئیسلامی.

هیوادارین لەبەر تیشکی تایبەتی ئەم ڕەخنەسازییە عەرەبییە بتوانین بەراوردێك لە نێوان ڕۆشنبیری ڕۆمانی، کە بەردی بناغەی ڕۆشنبیری و تێڕوانینی میللەتە ئەوروپییەکانە لەم سەردەمەداو ڕۆشنبیری عەرەبی ئیسلامی، کە هێڵێکی تایبەتی پێکدەهێنێ بۆ ڕۆشنبیری نەتەوەی عەرەب و نەتەوە موسڵمانەکان لە کۆنترین سەردەمی مێژوویانەوە هەتاکو ئەمڕۆ بەرپابکەین.

هیوادارین دوابەدوای تەواوکردنی شیکردنەوەی ڕەخنەسازی عەرەبی دەرفەتی ئەوەمان هەبێت، کە باسی ڕەخنەسازی ئەورووپی بکەین، ئەوجا بێینەوە سەر ڕەخنەسازی نەتەوەکەمان بۆ دەستنیشانکردنی ڕێڕەوی مێژووی ئەمری و ڕوونکردنەوەی تایبەتییەکانی و پەردە لەڕووی

مێژوو و داهاتووی هەڵماڵین.

• نەتەوەی عەرەب و هونەری هۆنراوە[١]

زانای بەناوبانگی فەرەنسی پرۆفیسۆر (تین) لە سروشت و ئەرکی هۆنراوە لە ژیانی گشت میللەتاندا وتوویەتی: "هۆنراوەی هەموو میللەتێك بەرهەمی ژینگەیە و ئەرکی پێویست لە ڕووی تەنگوچەڵەمەی ئابووری و ئایدۆلۆجی و کۆمەڵایەتییەوە بەجێدەهێنێ".

جا ئەگەر ئەم وتەیە پێویستی بە بەڵگە هەبێت، ئەوا هۆنراوەی عەرەبی بەتایبەتی لە سەردەمی جاهیلیدا باشترین بەڵگەیە بۆ سەلماندنی ڕاستی ئەم وتەیە، چونکە هەروەکوو لە مێژووی ڕۆشنبیری عەرەبیدا ساغبۆتەوە، هۆنراوەی عەرەبی لەسەردەمی جاهیلیدا تاقە زانستی نەتەوەی عەرەب بووە و پیاوماقووڵانی ئەم نەتەوەیە، هۆنراوەیان وەکوو تۆمارگەیێکی فراوان تەماشاکردووە؛ بۆ تۆمارکردنی مێژووی باب و باپیرانیان و نەخشکردنی نەریت و خوو و ڕەوشتیان و چەسپاندنی هەموو چالاکییەکی بیری و شارستانێتی.

بۆیە لە کۆنترین مێژووی نەتەوەی عەرەبەوە دەگێڕنەوە، کە ئەگەر هاتوو لە خێڵێکی عەرەبیدا، هەستیارێك (شاعیرێك)هەڵکەوت و ناوبانگی دەرکرد، ئەوا ئەندامانی ئەو خێڵە بە پیاو و ژن و پیر لاو و منداڵەوە ئاهەنگ دەگێڕن و مەڕ سەردەبڕن و هەروەکوو چۆن لە ئاهەنگی شایی و زەماوەندا دەکرێ، کۆڕی هەڵپەڕکێ دەبەستن و لە سەر ئاوازی تەپڵ و سەمتوور گۆرانی دەبێژن. ئەوەی شارەزای ئەرکی هۆنراوە لە ژیانی کۆمەڵایەتی نەتەوەی عەرەب نەبێت، ڕەنگە بپرسێ ئەم هەموو گرنگیپێدانەی شاعیر لە چییەوە هاتووە؟

مێژوونووسەکانی وێژەی عەرەبی وەڵامی ئەم پرسیارە دەدەنەوە و دەڵێن: "هەستیار لە ژیانی کۆمەڵایەتی عەرەبیدا، شاسواری خێڵەکەی بووە و لە دووتوێی هەڵبەستەکانیدا کردەوەی پیاوماقووڵەکانی خێڵەکەی تۆمارکردووە و لە مەیدانی ڕمبازی و زۆرانبازیدا سەرگوزشتەی ئازایەتی خێڵەکەی خوێندۆتەوەو بەرگری لە ئەندامانی خێڵەکەی کردووەو سەرئەنجام وەك پارێزەرێك بۆ خێڵەکەی و نەتەوەکەی گشت ئەرکێکی سەرشانی خۆی بەدیهێناوە".

• لەدایکبوونی ڕەخنەسازی عەرەبی

هەروەکوو هەمیشە دووپاتمانکردۆتەوە لەدایکبوونی ڕەخنەسازی هەر نەتەوەیەك، بەندە

---

١ النقد الأدبي احمد امين ل٤١٥

بە لەدایکبوونی هۆنراوەی ئەو نەتەوەیە. جا ئەگەر بمانەوێ بزانین هۆنراوەی عەرەبی لە چ کاتێکدا لەدایکبووە، دەبێ بزانین بەر لە هەموو شتێك لە چ سەردەمێکدا پەیدابووە.

مێژوونووسەکانی هۆنراوەی عەرەب نەیانتوانیوە سەرەتاییەکی مێژووی سەردەمی پەیدابوون و لەدایکبوونی هۆنراوەی عەرەبی دەستنیشانبکەن. هۆی ئەم نەتوانینەش لەوە هاتووە، کە نەتەوەی عەرەب لە سەردەمی جاهیلیدا، کە سەردەمی پێش پەیدابوونی ئایینی پیرۆزی ئیسلامە بەدەگمەن هۆنراوەی شاعیرەکانی تۆمارکردووە. ئەم بارە بێگومان بواری توێژەرەکان نادات بۆ دەستنیشانکردنی قۆناغی سەرەتای لەدایکبوونی هۆنراوەی عەرەبی.

هەرچەندە هەندێك لەو توێژەرانە لەو باوەڕەدان، کە هۆنراوەی عەرەبی لە سەرەتای پەیدابوونییەوە بە هونەری "ڕەجەز"[1] دەستیپێکرد. هونەری ڕەجەزیش چەشنێکی سادەیە لە هۆنراوەی عەرەبی، کە کێش و ئاوازەکەی لە تەك ترپەی حوشتردا لە کاتی ڕۆیشتندا دەگونجێ و ناوەڕۆکەکانی بە زۆری گۆرانی کارکردن و بابەتەکانی بۆ خەمڕەوێنی و ماندوونەکردن دەهۆنرێنەوە. دوابەدوای هونەری ڕەجەز وردەوردە هونەری (قەسیدەی عەرەبی) لەدایکبوو، کە کێشەکانی جۆربەجۆرن و قافییەکانی لەسەر یەکێتیی دەنگی (روي): واتە دوا دەنگ و سەر و بۆری ئەم دوا دەنگە لە وشەی کۆتایی ڕێڕەوی قەسیدەکە چەسپێنراوە.

مێژووی سامانی هونەری ڕەجەز و قەسیدەی عەرەبی لە سەردەمی جاهیلیدا لە سەدو پەنجا ساڵ پێش پەیدابوونی ئیسلام تێناپەڕێ، واتە تەمەنی کۆنترین هۆنراوەی عەرەبی چ ڕەجەز چ قەسیدە، لە سەدو نیوێك پێش ئیسلام زیاتر نییە.

مێژوونووسەکانی وێژەی عەرەب لێرەدا پرسیارێك بەرپادەکەن و دەپرسن: "ئایا ئەم کۆنترین هۆنراوەیەی عەرەبی، کە تەمەنەکەی تەنیا سەد و پەنجا ساڵ بەر لەوەی ئایینی ئیسلام پەیدابێت یەکەم بەرهەمە لە باخچەی شیعری عەرەبیدا؟

ئەو مێژوونووسانەی وێژەی عەرەبی تێبینیدەکەن، کە کۆنترین هۆنراوەی عەرەبی بەو تەمەنە هۆنراوەیەکی پێگەیشتووە لەڕووی ناوەڕۆك و ڕوخسار و کێش و قافییەوە هیچ کەموکورییەکی تێدا بەدیناکرێ. جا ئەم ڕاستییە، ڕاستییەکی دیکە لە مێژووی هۆنراوەی عەرەبیدا، لە شێوەی پرسیارێك ڕوومان تێدەکات و دەڵێ: ئایا دەشێ هۆنراوەی عەرەبی لە سەرەتای لەدایکبوونییەوە ئاوا بە تەواوی و بە پێگەیشتویی هاتبێتەکایەوە؟!

تاقیکردنەوەی میللەتان وەڵامی ئەم پرسیارە بەوە دەدەنەوە، کە نەخێر هۆنراوەی عەرەبی لە سەرەتای لەدایکبوونییەوە ئاوا بە تەواوی و پێگەیشتویی نەهاتۆتەکایەوە، بەڵکوو یاسای

---

١ النقد الادبي أحمد امين ل ٤٣٥

پەرەسەندنی هەموو دیاردەیێکی ماددی و مەعنەوی ئەوە دەسەلمێنێ، کە هۆنراوەی عەرەبی وەکوو هۆنراوەی هەر میللەتێکی دیکە لە سەرەتای لەدایکبوونییەوە ساکارو سادە و بە کەموکوڕییەوە هاتۆتەکایەوە، ئەوجا قۆناغ بە قۆناغ و بە هۆی چەند کارتێکردنێکی کۆمەڵایەتی و ڕۆشنبیری پەرەیسەندووە و گۆڕاوە هەتاکو گەیشتۆتە پلەی تەواوی و پێگەیشتن.

هەروەها تاقیکردنەوەی میللەتان ئەوە دەسەلمێنێ، کە ڕەخنەسازیی ڕابەری لە سەرووی ئەو هۆیانەوە دێت، کە ببوونە ئاکامی گۆڕانی باری هۆنراوەی گشت میللەتان لە سادەیی و ساکاری و کەموکوڕییەوە بۆ باری تەواوی و پێگەیشتن، سەرئەنجامی ئەم ڕاستیانە دەربارەی مێژووی ڕەخنەسازی عەرەبی، ئەوەیە کە ئەم ڕەخنەسازییە بێگومان تەمەنی دەگەڕێتەوە سەردەمی سەرەتای لە دایکبوونی هۆنراوەی ئەم ئەتەوەیە.

سەرەتای ئەم سەردەمەش نەزانراوە و بڕواش ناکەین بە ئاسانی بزانرێ، بەڵام لە هەمان کاتدا هەموو مێژوونووسێکی وێژەی عەرەبی لەو بڕوایە دایە، کە تەمەنی بەهیچ جۆری لە تەمەنی ڕەخنەسازیی یۆنانی کۆنتر نییە، چونکە ڕەخنەسازیی یۆنانی بەر لە زایین بە نزیکەی هەشت سەد ساڵ لە شانۆگەری و گفتوگۆو کتێبی جۆربەجۆر تۆمارکراوە، زۆربەی سەرچاوەی ئەم تۆمارکردنە لەم ڕۆژانە گەیشتوونەتە دەستمان.

• شوێن و بەشداریکەرەکان لە ڕەخنەسازیی عەرەبیدا

لە مێژووی گشتی عەرەبیدا ساغبۆتەوە، کە خێڵە عەرەبەکان لە سەردەمی جاهیلییەوە لە چەند بازاڕێکدا وەکوو بازاڕی (عوکاز)و (زولمەجاز) کۆدەبوونەوە بۆ گۆڕینەوەی شمەك و کڕین و فرۆشتن، کۆڕیان دەبەست و هەستیار و دوێنەرانیش ئەو دەرفەتەیان بە هەل دەزانی، دەستیاندەکرد بە خوێندنەوەی هەڵبەستەکانیان، هەروەکوو لەمەوبەر گوتمان ئاوێنەیەك بوون بۆ هەموو چالاکییەکی خێڵایەتی و ڕامیاری و کۆمەڵایەتی. هەروەها لە مێژووی گشتی عەرەبیدا ساغبۆتەوە، کە لەو بازاڕانەدا پیاوماقوڵانی خێڵەکان و دوێنەران و سەرکردەکان بەشداریاندەکرد، لە گوێگرتن و تێبینی نواندن دەربارەی هەڵبەستی شاعیرەکان. ئەم تێبینی نواندن و گوێگرتنە هەڵبەت هەوێنی لەدایکبوونی ڕەخنەسازی عەرەب بووە، چونکە لەم ڕووەوە دەگێرنەوە کە پیاوماقوڵانی خێڵی قوڕەیش حەوت هەڵبەستیان هەڵدەبژارد، هی حەوت شاعیری بەناوبانگ لە پاشان بە ئاوی زێڕ لەسەر ئاوریشم دەیاننووسییەوەو بە دیوارەکانی کەعبەدا هەڵیاندەواسین. ئیتر لەو ڕۆژەوە ئەو هەڵبەستانە بە نازناوی (معلقات) ناوبانگیان دەردەکرد، هەتا

ئەمڕۆ بە نموونەی شیعری بەرزی عەرەبی لە هەموو سەردەمێکدا لەقەڵەمدەدرێن.

ئەم هەڵبژاردنە بێگومان کارێکی ڕەخنەسازییە، چونکە هەموو هەڵبژاردنێك لەسەر بناغەی جیاکردنەوەی بەرهەمی چاك لە بەرهەمی خراپ ئەنجامدەدرێ. هەروەها دەگێڕنەوە، کە لە وەرزی بازاڕی عوکازدا خێوەتێکی سوور بۆ نابیغەی زوبیانی، کە شاعیرو دەمڕاستی خێڵی زوبیان بوو، هەڵدەدرا. شاعیرە تەڕاتێنکەرەکان ڕوویاندەکردە ئەو خێوەتە و لەبەردەمی ئەو شاعیرە بەناوبانگەدا هەڵبەستیان دەخوێندەوەو داوای هەڵسەنگاندنی بەرهەمەکانیان لێدەکرد، نابیغەش وەکوو حەکەم و بەرھەڤانێك بڕیاری چاکە و خراپەی هەڵبەستی شاعیرەکانی دەدا.

هەندێ لەو هەستیارانە هەروەکوو دەگێڕنەوە بە بڕیاری نابیغە قایلنەدەبوون و بەریەچیان دەدایەوە، ئەوجا نابیغەش دەستی بە ڕوونکردنەوەی ئەو هۆیانەی کە پاڵیان پێوەنابوو بۆ وەرگرتنی بڕیارەکەی، کە بێگومان پەیوەندیان هەبوو بە لایەك لە لایەکانی هەڵبەستەکەوە، دەکرد چ لەڕووی وشە و واتاوە چ لەڕووی کێش و قافییەوە. کەوابوو شوێنی ڕەخنەسازی عەرەبی بازاڕو جێگای شوێنە گشتییەکان بوو، بەشداریکەرەکانی ئەو ڕەخنەسازییەش پیاوماقوڵانی خێڵەکان و دەمڕاست و هەستیارەکان بوون.

• چەشنەکانی ڕەخنەسازی عەرەبی لە سەردەمی جاهیلیدا

لەو تەمەنەی ڕەخنەسازی عەرەبی لە سەردەمی جاهیلیدا، کە دووسەد و پەنجا ساڵی خایاندووە، هیچ کتێبێك یان هیچ نووسراوێك لە بابەتی ڕەخنەسازیدا دانەنراوە. ئەوەی لەم ڕووەوە بە دەستمان گەیشتووە چەند گێڕاوەیێکی دەماودەمییە و بەس. جا ئێمە گەر بمانەوێ بە وردی ئەم گێڕانەوە دەماودەمییانە شیبکەینەوە، دەتوانین سێ چەشنی ڕەخنەسازی عەرەبی لەو سەردەمەدا دەستنیشانبکەین:

یەکەم: ڕەخنەسازی لابەلایە، کە دێڕە هۆنراوە لە سوچی تەنگەبەری وشە و واتاوە هەڵدەسەنگێنێ و بڕیاری چاکە و خراپەی شاعیران دەدات. نموونەیەك لەم چەشنە ڕەخنەسازییە ئەوەیە، کە دەگێڕنەوە هەستیاری بە ناوبانگی عەرەبی (المتلمس) وتویەتی:

وقد اتناسى الهم عند احتضاره
بناج عليه الصيعرية مكـــدم

واتە : خەفەت بە سواربوونی نێرە حوشترێك دەڕەوێنم، کە نیشانەی (الصیعریە) بە ملیەوەیەتی.

"طرفـە"ی شـاعیر کـە گوێی لەم دێـڕە هۆنراوەیە بوو، ڕەخنەی لـە خاوەنەکەی گرت و گوتی: (المتلمس) لەم دێڕەدا مێینەی حوشتری بە وەسـفی نێرینەی حوشـتر لە قەڵەمداوە، چونکە نیشـانەی (الصیعریة) تایبەتە بە مێینەی حوشـتر نەك نێرینە، کەوابوو (طرفە) لەم تێبینییەدا ڕەخنە لە تاقە وشەیێکی ئەم دێڕە هۆنراوەیە دەگرێت و سەرنج بۆ ئەوە ڕادەکێشێ، کە خاوەنەکەی لە واتەی ئەو وشەیەدا هەڵەیکردووە.

دووەم: ڕەخنەسـازی بەراوردکارییە، کە لەبەر تیشـکی لێکدانەوەی بەرهەمەکانی چەند هەسـتیارێك و چەند بەراوردکاری لە نێوانیاندا دەکات و هێڵی جیاکەرەوەی شێوازی هەر یەکێك لەو شـاعیرانەدا دەخاتەڕوو: نموونەمان بۆ ئەم چەشـنە لە ڕەخنەسـازی عەرەبی سـەردەمی جاهیلییەوە ئەوەیە، کە دەگێڕنەوە ڕۆژێك لە ڕۆژان شاعیران: "الزبرقان کوڕی بدر و المخبل السـعدی و عبـدە کـوڕی ئەلتەیـب و عەمـری کوڕی ئەلئەهـدەم) لە کۆڕێکـی خواردنەوەدا بەرەنـگاری یەکتـر بـوون و هـەر یەکێکیان بەرهەمی هۆنراوەی خۆی بە چـاك زانی و دەمی عەیبلێگرتنی کردە هەڵبەستی ئەوی تریان. لە دواییدا بڕیاریاندا شیعرناسێك بکەنە ڕەخنەساز، ڕەخنەسـازەکە وتی: ئەی شـاعیران هەریەکێك لە ئێوە تایبەتی خۆی هەیە، هۆنراوەی عەمر وەکوو ئاوریشم وایە قەد دەکرێت و بەبێ چرچی بڵاودەکرێتەوە، واتە بەرهەمەکانی ئەم شاعیرە ناسـك و سـووك و ڕەوانـن، بـەڵام "الزبرقـان" لە هۆنینەوەی شـیعردا وەکوو کابرایـەك وایە، کە گۆشتی مەڕی چاك وەریگرێت و لەگەڵ گۆشتی خراپدا تێکەڵیبکات، واتە بەرهەمەکانی "الزبرقان" چەند بە پێزبن لە هەڵبەستی لاواز و ناتۆکمە بێبەری نییە، کەچی شیعری "مەخبەل" وەکوو ئەستێرەی ئاسمان وایە، کە خوای گەورە دەیبارێنێتە سەر ئەوانەی خۆی هەڵیاندەبژێرێ، واتە هەڵبەستەکانی ئەم شاعیرە پایەبەرزو ئەندێشە فراوان و بەتامن، بەڵام شیعری "عبدە" وەکوو کونەیێکی سفت و پتەو وایە ئەوەی تێیدایە ڕایدەگرێت و نایداتەوە. بەمانای ئەوە هەڵبەستەکانی ئەم شاعیرە هیچ کەموکوڕییەکیان نییە و لە هەموو ڕوویێکەوە تەواون.

سێیەم: ڕەخنەسازی ڕەوانبێژییە: واتە (نقد بلاغی)، ئەم چەشنە لە ڕەخنەسازی عەرەبی لە سەردەمی جاهیلیدا، بێگومان لەڕووی زاراوەو ڕێبازەوە بە جۆرێکی ڕێکوپێك سەریدەرهێنابوو، چونکە زانسـتی ڕەوانبێژی لەو سـەردەمە دێرینەدا هێشـتا بنیاتنەنرابوو، بۆیە نموونەمان بۆ ڕوونکردنەوەی ئەم چەشنە ڕەخنەسازییە عەرەبییە بەدەگمەن دەستدەکەوێ.

لەم نموونانە بڕیاری نابیغەی زوبیانی، کە حوکمی شاسواری نافرەتە شاعیری بە ناوبانگی عەرەب "الخنساء"ی داوە و لەچاو (حەسسانی کوڕی سابت) بە سەرکەوتووی لە قەڵەمداوە. دەگێڕنەوە کە (حەسسانی کوڕی سابت) ئەو بڕیارەی نابیغەی بیست پێی قایلنەبوو و داوای

بەڵگەی لێکرد، نابیغەش ئەم دێڕەی حەسـانی شیکردەوە، کە دەڵێ:

لنا الجفنات الغر يلمعن في الضحي

واسيافنا يقطرنا من نجـــده دما

واتـە: ئێمـە بەرچـاو فراوانیـن و میوانـداری دەکەیـن و ئازایـن و دێیـن بەدەنگ هەموو بانگەوازێکی یارمەتیخوازەوە. نابیغە لەمواتایەدا لە سازدانی دەربڕینە ڕەوانبێژییەکانییدا عەیبی دۆزییەوە و وتی: ئەی حەسـان تۆ دەبێژیت: (لنا الجفنات الغر) واتە مەنجەڵمان هەیە، کە پەڵە پەڵە سپییە. باشتر ئەوەبوو کە بڵێیت مەنجەڵمان سەراپا سپین، چونکە وشەی (الغر) بە مانای پەڵەیەك لە سپێتی دێت و وشەی سپی لە پەڵەی سپێتی ڕەوانترە بۆ موبالەغە باشتر دەستدەدات. هەروەها دەڵێیت (يلمعن) واتە دەدرەوشێتەوە، چاکتر ئەوەبوو کە بتوتایە (يشرقنا) واتا وەکوو هەتاو شەوق دەدەنەوە. ئەی حەسـان لە پێهەڵدانی شمشێرەکانتان دەربڕینی (اسياف) ئەوە دەگەیەنێ، کە ژمارەی شمشێرەکانتان کەمە، چونکە داڕشتنی (افعال)بۆ کۆکردنەوەی کەم بەکاردێت، کە لە ژمارەی (نۆ)تێناپەڕێ، حەق بوو بڵێیت (سيوفنا)کە بۆ کۆکردنەوەی زۆری لە کۆتایی نەهاتوو سازدەکرێ، یاخود وشەی (يقطرنا)کە بە واتەی دڵۆپەدڵۆپە هاتووە لە جێگەی خۆیدا نییە، دەبوو بتوتبایە (يجرينا)، کە ئەوە دەگەیەنێ شمشـێرەکانتان خوێنی دوژمنیان وەکوو لافاو لەبەردەڕوات.

• تایبەتییەکانی ڕەخنەسازی عەرەبی لە سەردەمی جاهیلیدا

ئەگـەر بـەوردی لـە هەموو تێبینییە ڕەخنەسـازییە عەرەبییەکانی سـەردەمی جاهیلی بکۆڵینەوە و بە نیازی ئەوەی تایبەتییەکانی ئەم تێبینییانە دەستنیشانبکەین، دەتوانیـن بڵێین: ڕەخنەسازی عەرەبی لە سەردەمی جاهیلیدا، ڕەخنەسازییەکی ساکار و کەسی بووە و بەهیچ ڕەنگێ لەبەر تیشـکی ڕێبازێکی ئایدۆلۆژی یاخود بنواشـەیێکی هونەری ئەنجامنەدراوە، بەڵکوو ئاکامێکـی سـەرپێیی بـووە، خاوەنەکانیان بە پێی بۆچوونی تایبەتـی خۆیان و لەبەر هەڵچوونێکی ئەزی ئاراستەیان کردووە.

ئەم تایبەتیانەی ڕەخنەسـازی عەرەبی لە سـەردەمی جاهیلیدا ڕاستییەکی مێژووییمان بۆ ڕەچاودەکەن، کە دەڵێ: مێژووی ڕەخنەسازی عەرەبی بەر لە پەیدابوونی ئایینی پیرۆزی ئیسلام هیچ بناغەیێکی فەلسەفی و هونەری نەبووە.

سەرئەنجام مێژوونووسەکانی ئەم ڕەخنەسازییە لەو باوەڕەدان، کە ڕەخنەسازی ڕاستینەی عەرەب لە کۆڕی ڕاڤەکردن و باسکردنی ئیعجازی قورئاندا لەدایکبووە و هەنگاو بەهەنگاو

لەتەك پەیدابوونی زانستەکانی زمانی عەرەبی کە پەیوەندییەکی پتەویان بە لێکدانەوەی وشە و واتا و وێنەی هونەری قورئانەوە هەیە بەرەو پێشەوە ڕۆیشتووە و سامانی نەتەوەیی عەرەب لەم بابەتە گرنگەدا پێکیهێناوە.

* ڕەخنەسازی عەرەبی لە بەرەبەیانی سەردەمی ئیسلامدا

مێژوونووسەکانی ڕەخنەسازی عەرەبی، کاتێ بەرەبەیانی سەردەمی ئیسلامی، کە نزیکەی چل ساڵ دەبێت فەرامۆشدەکەن و بە هیچ ڕەنگێ هەوڵی ئەوە نادەن، کە لەبەر تیشکی قورئانی پیرۆزدا، فەرموودەکانی پێغەمبەر و وتەی جێنشینەکان و دەمڕاستەکانی ئەم سەردەمە. سروشتی ڕەخنەسازی عەرەبی یەکالابکەنەوە، بۆ ئەوەی بزانن ئەم سروشتە چۆن بووە و کارتێکردنی گۆڕانی کۆمەڵی عەرەبی بە هۆی پەیدابوونی ئایینی ئیسلامەوە لە ڕەخنەسازی عەرەبیدا چلۆن بووە؟

بەڕاستی ئەم فەرامۆشکردنە جێگای سەرسوڕمانمانە، چونکە ئێمە لەو باوەڕەداین، کە ڕەخنەسازی ڕاستینەی نەتەوەی عەرەب لە چوارچێوەی قورئانی پیرۆزدا لەدایکبووە و کەسایەتییەکی سەربەخۆی بۆ خۆی پەیداکردووە و بەهۆی چەند تایبەتییەکی هونەری و ئایدۆلۆجییەوە دەستنیشانکراوی گرتۆتەبەر، کە بەڕاستی ڕێگاییێکی جیاوازە لە چاو ڕەخنەسازی یۆنانی و ڕۆمانی.

ئەم ڕەخنەسازییە هەرچەندە بە کتێب و وتار تۆمارنەکراوە، بەڵام لە هەمان کاتدا بوونێکی کارای هەبووە لە پەرەپێدانی وێژەی عەرەبی ئەو سەردەمەدا و لە چەند چەشنێکی جۆربەجۆردا خۆی نواندووە.

* چەمکی هۆنراوە لە قورئانی پیرۆزدا

ئەگەر بە وردی بە دوای شیعر و شاعیر واتە هۆنراوە لە قورئانی پیرۆزدا بگەڕێین، بۆ ئەوەی بزانین چەمکی هۆنراوە چییە و ئایینی ئیسلام چۆن تەماشای هەستیاردەکات، چەند ئایەتێکی پیرۆز بەدەستدەهێنین، کە لە سروشتی شیعر و پایەی شاعیران لە کۆمەڵدا دەدوێن.

لەم ئایەتانە ئایەتی ژمارە شەست و نۆیە لە سوڕەتی یاسین، کە باسی پەیوەندی پێغەمبەر بە شیعرەوە دەکات و دەڵێت: (وما علمناه الشعر وما ینبغی له) واتە: ئێمە پێغەمبەرمان فێری هۆنینەوەی شیعر نەکردووە و بۆی نالوێ، کە ببێ بە شاعیر.

ئەوەی بە لای ئێمەوە لەم ئایەتە پیرۆزەدا مەبەست بێت، رستەی (وما علمناه الشعر) یە، چونکە ئەم رستەیە چەمکی هۆنراوە لە تێڕوانینی قورئانەوە بە وردی دەچەسپێنێ. ئەم چەمکەش بێگومان بیردۆزێکی تایبەتییە لە مەسەلەی سەرچاوەی ئەم هونەرەدا.

جا بۆ ڕوونکردنەوەی ئەم بیردۆزەیە دەبێت باش لە وشەی (علم) وردبینەوە، کە قورئانی پیرۆز لە وەدەستهێنانی شیعردا بەکاریهێناوە.

ئەم وشەیە بە هەموو واتاکانییەوە ئامرازی (ما) کە ئامرازێکی نەفییە ئەوە دەگەیەنێ، کە هۆنراوە لە تێڕوانینی قورئانی پیرۆزدا زانست و زانیارییەکە و خوای گەورە بە هیچ جۆرێك پێغەمبەری فێری شیعر نەکردووە.

ئەم تێڕوانینە هەڵبەت ئەوە دەسەلمێنێ، کە هۆنراوە لە ئایینی ئیسلامیدا نەخورپەیە و نە بەهرە و شاعیرانیش لە ئاسمانەوە هونەرەکەیان وەدەستناهێنن.

ئا لەبەر تیشکی ئەم چەمکەدا بۆمان ساغدەبێتەوە، کە چەمکی شیعر لە ڕەخنەسازی یۆنانی و ڕۆمانیدا لە چاو چەمکی شیعر لە ڕەخنەسازی عەرەبی و ئیسلامیدا ئاسمان و ڕێسمانە و لە نێوانی هەردووکیاندا سێ جیاوازی سەرەکی بە ئاشکرا خۆیان دەنوێنن:

یەکەم: شیعر لە ڕەخنەسازی یۆنانی و ڕۆمانیدا کە بە هۆی دەمەتەقێکانی ئەفلاتون و کتێبی (بیوتیکای) ئەرستۆ و کتێبی هونەری هۆنراوەی (هۆراس)ەوە چەمکەکەی چەسپاوە و سەرئەنجامی هێزێکی میتافیزیکییە و شاعیران بە ڕێگای خورپە و بەهرەوە وەریدەگرن، بەڵام ئەم شیعرە لە ڕەخنەسازی عەرەبی ئیسلامیدا، کە چەمکەکەی لە قورئانی پیرۆزدا سازکراوە، زانست و زانیارییە و هیچ پەیوەندییەکی بە ئاسمان خوای گەورەوە نییە، بەڵکوو چالاکییەکی ئادەمیزادانەیە و وەکوو هەموو دەستکەوتێکی سەر ئەم زەمینە بۆ مرۆڤ هەیە فێریبێت.

دووەم: شیعر کە لە ڕەخنەسازی یۆنانی و ڕۆمانیدا ئاکامی خورپە و بەهرەیە یاخود سەرئەنجامی دەروونی ئادەمیزادە، مرۆڤ بە هۆی فێربوونەوە بە چنگی ناهێنێ، کەچی ڕێگای فێربوونی شیعر لە ڕەخنەسازی عەرەبی ئیسلامیدا زانستەکانی زمان و ڕەوانبێژییە و هەموو مرۆڤێك ئەگەر هاتوو توانای فێربوونی ئەم زانستانەی هەبوو، ئەوا بە ئاسانی دەتوانێ ببێ بە شاعیرێکی هەڵکەوتوو.

سێیەم: بابەتەکانی شیعر لە ڕەخنەسازی یۆنانی و ڕۆمانیدا یان لە ئاسمانەوە هەڵدەقوڵێ هەروەکوو ئەفلاتوون دەڵێ یاخود پەیوەندییان بە دەروونی شاعیرەوە هەیە، هەروەکوو ئەرستۆ دووپاتیکردۆتەوە، بەڵام بابەتەکانی شیعر لە ڕەخنەسازی عەرەبی ئیسلامیدا لە ناو جەرگەی کۆمەڵەوە لێشاودەهێنن و شاعیران چەند پەیوەندییان بە کۆمەڵەکەیانەوە بەهێزبێت، ئەو بابەتانە

لــە بۆتــەی تایبەتــی تاقیکردنەوەی خۆیاندا ســازدەکەن و دووبارە بە هــۆی هونەرەکەیانەوە بە کۆمەڵەکەیانەوە پێشکەشی دەکەن.

هێڵــی ســەرەکی ئــەم جیاوازییە لەوە خــۆی دەنوێنێ، کە ئاینی پیرۆزی ئیســلام وەکوو چالاکییەکی ڕۆژانەی ئادەمیزاد تەماشای هونەری هۆنراوەی کردووە.

چالاکی ڕۆژانەی ئادەمیزادیش لە فەلسەفەی بێگەردی ئاینی ئیسلامدا، سەرچاوەکەی واقیع و بوونی کۆمەڵە. بە مانای ئەوەی ئادەمیزاد لە کۆمەڵەکەیدا دەژی و بە گوێرەی بڕوا و تێڕوانینی تایبەتی خۆی هەڵوێستێکی دەبێت و ڕەفتاری کەسایەتی خۆی نەخشەدەکێشێ. ســەرئەنجام ئەم ئادەمیزادە بەرانبەر بە هەڵوێست و ڕەفتارەکەی لێپرســراو دەبێت و بە تەرازووی کێشــی کردەوەکانییــەوە نرخێنێدەدرێ. واتە: ئەگەر هاتــوو کردەوەکانی چاك و خێرخواز بوون، ئەوا بە چاوی ڕێزەوە تەماشــادەکرێت و هەرچی لێدەوەشــێتەوە بە ســوودمەند لە قەڵەمدەدرێت، بەڵام ئەگــەر هاتــوو کردەوەکانی خراپ و زیانبەخش بوون ئیتر بەرادەی خراپە و زیانەکانی پشتی تێدەکرێت و کۆمەڵەکەی هیچ پلەیێکی ناداتێ. ئەم جۆرە هەڵسەنگاندنانەی مرۆڤ لە فەلســەفەی ئاینی ئیســلامدا بە ڕوونی لە دابەشــکردنی شــاعیران بەســەر دوو دەســتەدا دەردەکەوێ:

لــە ســوورەتی (الشــعراء) قورئانی پیرۆز بە چوار ئایــەت لە کردەوەی شــاعیران دواوە و لەبەر تیشــکی هەڵوێســتی ڕۆژانەیاندا دابەشیکردووە و وتویەتی: (والشعراء يتبعهم الغاوون، الم تر انهم في كل واد يهيمون، وانهم يقولون ما لا يفعلون، الا الذين امنوا وعملوا الصالحات وذكروا الله كثيرا وانتصروا من بعد ما ظلموا وسيعلم الذين ظلموا اي منقلب ينقلبون)[1] واتە: شاعیران دوو دەستەن، دەستەیەکیان ئەو هەستیارە پیاو خراپانەن، کە ڕابەرایەتی پیاوخراپان دەکەن و بەرهەمەکانیان هەڵپەرستی و دووڕوویی دەنوێنن، دەستەکەی تریان بە پێچەوانەی دەســتەی یەکەمەوەن، خاوەن بڕوا و تێکۆشەر و پیاوچاکن.

• پێوانەی قورئانی پیرۆز لە دابەشکردنی شاعیراندا

ئەگەر بە وردی لەو چوار ئایەتە کە باسی شاعیرانی کردووە وردبینەوە، بۆمان ساغدەبێتەوە، کە قورئانی پیرۆز چەند پێوانەیێکی ناوەڕۆکی و ڕوخساری و سەرچاوەیی چەسپاندووە و لە بەر تیشکیاندا شاعیرەکانی دابەشکردووە. قورئانی پیرۆز بۆ دەستنیشانکردنی شاعیرە خراپەکان سێ پێوانەی جۆربەجۆری چەسپاندووە:

---

١ سورة الشعراء، الآية ٢٢٧

پێوانـەی یەکـەم: لە جەماوەری شـاعیرە خراپەکانەوە هەڵهێنجـراوە، کە قورئانی پیرۆز بە نازناوی (الغاوون) وەسفیاندەکات، واتە ئەوانەی پیشەیان ڕابواردن و لە خشتەبردنی خەڵکییە.

پێوانـەی دووەم: پەیوەنـدی بە هەڵوێسـتی شـاعیرە خراپەکانەوە هەیە، کە هەڵوێسـتێکی هەڵپەرست و بێبڕوا و هەمیشە گۆڕاو و لەگەڵ دەرفەت ئاوازژەنە.

پێوانـەی سـێیەم: لـە ڕاددەی گونجاوی ڕەفتاری شـاعیرەکان لە تـەك بەرهەمەکانیاندا وەرگیراوە. ئەو ڕاددەیە لە سـەر هیچ بارێك لەنگەری خۆی ڕانەگرتووە. چونکە ئەوەی ئەو شـاعیرە خراپانـە لەبەرهەمەکانیـاندا دەیڵێن و بە وشـەی ڕازاوە ڕێکیدەخـەن دژواری کردەوەی ڕۆژانەیانە و لەچاو ڕەفتارەکانیاندا، ئاسـمان و ڕێسـمانە. کەوابوو شـاعیرە خراپەکان ئا لەبەر تیشـکی ئەم سـێ پێوانەیەدا هەڵگری دروشمی چینێکی خراپن و کۆمەڵێکی هەڵپەرستن و لەبەرهەمەکانیاندا درۆدەکەن و تاقیکردنەوەیێکی ڕاستینەیان لە هۆنینەوەی هەڵبەستدا نییە، یاخود بە زاراوەی ئەم سەردەمەمان، ئەو شاعیرانە پەیامدارنین. واتە مولتەزیم نین و بە هۆی هونەرەکەیانـەوە نـەك خزمەتـی کۆمەڵەکەیـان ناکەن و بـەس، بەڵکوو خراپەدەکەن و ڕەوشـتی بەدخوانە بڵاودەکەنەوە و ڕابەری پیاوخراپان دەکەن و دژ بە خێرەوەمەندان و چاکەکەران دەجەنگن.

● پێوانەکانی جیاکردنەوەی شاعیرە پەیامدارەکان

ئایەتە پیرۆزەکانی سـوڕەتی (الشـعراء) هەروەکوو دیتمان بڕیاری خراپە بەسـەر هەموو شاعیراندا نادات، بەڵکوو شاعیرانی چاك و پەیامدار واتە: مولتەزیم. لە شاعیرانی خراپ و بێ پەیام لەبەر تیشکی چوار پێوانەی ئایدۆلۆجی و ڕەفتاری و تێکۆشانی و ڕۆشنبیرییەکەدا. جیادەکاتەوە.

پێوانەی یەکەم: مەسەلەی بڕوایە کە بە ڕستەی (امنوا) چەسپێنراوە. بە گوێرەی پێوانەی بڕوای شاعیرە پەیامدارەکان لە قورئانی پیرۆزدا ستایشکراون. ئەوەی لەم مەسـەلەیەدا جێگای سەرنجڕاکێشانە، ڕستەی (امنوا) ڕستەیێکی فراوانە، بە هیچ تەواوکەرێك سنووری نەکێشراوە و شاعیرە خاوەن بڕواکان بەو شتەی بڕوایان پێهێناوە دەستنیشانەکراون.

سەرئەنجام ڕەخنەسازی هاوچەرخ دەتوانێ بڵێ: مەسـەلەی "بڕوا" لەم پێوانەیەدا وا فراوانە بۆ هەموو شوێن و کاتێك دەستدەدات و دەتوانرێ بوترێ بڕوای شاعیرانی پەیامدار جۆربەجۆرە. بڕوا بە ئایین و نەتەوە و میللەت و مرۆڤ و هەموو بابەتە خێرمەندەکان دەگرێتەوە.

پێوانەی بڕوا لە بابەتی ڕەخنەسازیدا هەڵبەت پەیوەندی هەیە بە مەسـەلەی ئەو فۆڕمە

هونەرییەوە. کە ناوەڕۆکە بڕواییەکەی دەگەیەنێتە خوێندەواران. ئەم پەیوەندییەش هەروەکوو ساغبۆتەوە لەوەدا دەردەکەوێ، کە شاعیری خاوەن بڕوا بە بابەتەکەی بە شێوازێکی ڕەوان و بە پێز و هونەری بڕواکانی دەردەبڕێت و بەبێ سەنعەتکاری دەستکرد لە دڵ و هەست و نەستییەوە. سۆزەکانی بە ئەندێشەیێکی بەرز و دارشتنێکی ڕەوانبێژییەوە دەردەبڕێ، کەوابوو پێوانەی بڕوا لە جیاکردنەوەی شاعیرە پەیامدارەکاندا. پێوانەیێکی ناوەڕۆکی و ڕوخساری گرنگە. کە قورئانی پیرۆز لە جیهانی ڕەخنەسازیدا بەر لە هەزار و چوارسەد ساڵ بە شتێکی وا چەسپاندوویەتی، کە بە هۆیەوە دەتوانین بڵێین، ئەم پێوانەیە بەردی بناغەی ڕێبازی پەیامداری هاوچەرخە لە ڕەخنەسازی جیهاندا.

پێوانەی دووەم: کردەوەی چاکەیە کە شاعیرە پەیامدارەکان لە شاعیرە خراپەکان جیادەکاتەوە. ئەم پەیامە بە لای ئێمەوە بانگەوازێکی کۆمەڵایەتییە بۆ هاندانی شاعیران بۆ خزمەتکردنی میللەت و تێکۆشانی سەخت لە پێناوی جێبەجێکردنی گشت ئامانجەکانی، هەروەها دروشمێکی ئایدۆلۆجییە، داوا لە هەستیاران دەکات، کە گۆشەگیرنەبن و هەروەکوو ئێستا دەڵێن: لە کۆشکی خەیاڵدا نەژین، بەڵکوو دەبێت لە بۆتەی کار و تێکۆشاندا قاڵبن و هەنگاوبەهەنگاو دەگەڵ جەماوەراندا تێبکۆشن.

سەرئەنجام ئەم پێوانەیە ئەوە دەگەیەنێ، کە کارکردنی شاعیران مەرجێکی سەرەکییە بۆ ئەنجامدانی هۆنراوەی نرخپێدراو لە جیهانی ڕەخنەسازیدا.

پێوانەی سێیەم: یادکردنەوە و باسکردنی خوایە، ئەم پێوانەیە دووبارە هەستیاران بەرامبەر بە بابەتی سوودبەخش لێپرسراودەکات و داوای ئەوەیان لێدەکات. کە دەبێت هەمیشە لە یادکردنەوەی خوای مەزن بن و ملکەچی ڕەوشتی چاك و کردەوەی چاك و جێبەجێکردنی فەرموودەکانی بن، لە پێناوی خزمەتکردنی مرۆڤدا.

پێوانەی چوارەم: پێوانەی تاقیکردنەوەیە، کە بە دەربڕینی (وانتصروا من بعد ما ظلموا) سنووری ڕاکێشراوە. ئەم پێوانەیە بە لای ئێمەوە ئەوە دەگەیەنێ، کە شاعیری پەیامدار خاوەنی تاقیکردنەوەیێکی واقیعی بێت و لە تێکۆشاندا تەجروبەیێکی ستەمکاری چەشتبێت و ماوەیەك ژێردەست بوویێت و دوای ئەم ماوەیە بە چەکی تێکۆشان و فیداکاری سەرکەوتبێت.

تا بەم چوار پێوانەیە، شاعیر لە ئایینی ئیسلامدا دەبێت بە شاعیری ڕاستەقینە، کە شایەنی ڕێزلێگرتن و ستایشە. ئیتر بابەتی هەڵبەستەکانی ئەم شاعیرە هەرچی بێت، لە نرخی کەمناکاتەوە، ئەگەر بێت و بابەتەکەی لە بڕواکەیەوە هەڵقوڵابوویێت و خاوەنەکەی تێکۆشەر و خواناس و تەجروبەدار بوویێت. ئەم مەرجانەش هەڵبەت هەرچەندە لە قورئانی پیرۆزدا بە

کورتی هاتوون، بەڵام بە لای ئێمەوە دەستوور و بنواشەی پتەون. مێژوونووسی ڕەخنەسازی ڕاستینە دەتوانێ شیانبکاتەوە و لەبەر تیشکی فەلسەفەی ئایینی پیرۆزی ئیسلامدا لەگەڵ ڕێچکەی ڕەخنەسازی یۆنانی و ڕۆمانی و ئەورووپی هاوچەرخدا بەراوردیانبکات و بگاتە ئاکامێکی زانستی، کە دەڵێ: دروشمی شیعر بۆ میللەت، شاعیر بۆ هەڵگرتنی ئاڵای خەبات و پەیامداری لە هۆنینەوەی هەڵبەستدا، بۆ تێکۆشان دژ بە ستەمکاران. ئا ئەم دروشمە لە قورئانی پیرۆزەوە دەستپێدەکات، نەك لە شوێنێکی دیکەوە.

● پێغەمبەر (د.خ.) و هۆنەری هۆنراوە:

جێگای مشتومڕ نییە ئەگەر بڵێین پێغەمبەر (د.خ.) قوتابی قوتابخانەی قورئانی پیرۆزە و هەڵگری هەموو دروشمەکانییەتی و تەنیا بە هۆی ئەوەوە هەموو شتێك لەم کتێبە پیرۆزەدا ڕوونکراوەتەوە. سەرئەنجامی ئەم ڕاستییە ئەوەیە پێغەمبەر (د.خ.) بێگومان دەربارەی هونەری هۆنراوە و شاعیران هەمان هەڵوێستی قورئانی پیرۆزی هەبووە. ئەمە ڕاستییەکی مێژووییە، کەچی هەندێك لە مێژوونووسەکانی جیهانی ئەم ڕاستییە فەرامۆشدەکەن و دەڵێن: پێغەمبەر (د.خ.) دژ بە هەموو هەستیاران ڕەفتاریکردووە و هونەری هۆنراوەی بە چاوێکی بێزرخێیدان تەماشاکردووە. هەموو بەڵگەشیان بۆ چەسپاندنی ئەم بیروڕایە ئەوەیە، کە گوایە پێغەمبەر (د.خ.) لە باسی شیعردا فەرمویەتی: (لئن یمتلئ جوف احدکم قیحا حتی یریه خیرا له من ان یمتلئ شعرا)[1] واتە: ئەگەر بێت و دڵ و دەروونی یەکێك لە ئێوە پڕبێت لە زوخاو و دابڕزێ بۆی، لەوە باشترە پڕبێت لە شیعر.

ئەم بەڵگەیە بە هیچ جۆرێك بەر لێشاوی فەرموودەکانی دیکەی پێغەمبەر (د.خ.) ناکەوێ، لە ستایشی شاعیران و هونەری هۆنراوە خۆی ڕاناگرێ. هەروەها لەتەك هەڵوێستەکەی قورئانی پیرۆزدا ناگونجێت، سەرەڕای ئەمەش بە دەیان بەڵگەی مێژووییمان هەیە سەبارەت بەوەی کە پێغەمبەر (د.خ.) شاعیری تایبەتی خۆی هەبووە و خەڵاتی هەستیارانی کردووە و لە مزگەوتە پیرۆزەکەیدا کۆڕی شیعر بۆ بەرزکردنەوەی ئایینی ئیسلام و ڕیسواکردنی کافرەکان گێراوە.

سەرەنجام ئێمە لەو باوەڕەداین، کە پێغەمبەر (د.خ.) لەبەر تیشکی پێوانەکانی قورئانی پیرۆزدا تەماشای هۆنراوەی کردووە و ڕێبازی ڕەخنەسازی لەم ئارایەدا گرتۆتەبەر. جا بناغەکانی ئەم ڕێبازە چین و باری شاعیران بە هۆیەوە چلۆن بووە؟ لەمەولا لێیدەدوێین.

---

1 المسند ج٥، ص١٨

• پێوانەی پێغەمبەر (د.خ.) لە هەڵسەنگاندنی هونەری هۆنراوەدا

ئەگەر بە وردی لەو فەرمووداندەی پێغەمبەر (د.خ.) بکۆڵینەوە، کە باس لە سروشتی شیعر دەکەن، بۆمان ساغدەبێتەوە کە پێغەمبەر(د.خ.) لەبەر تیشکی پێوانەیێکی بیری و ئایدۆلۆجی هونەری هۆنراوەی هەڵسەنگاندووە. ئەم پێوانەیە هێڵە گشتییەکانی لەوەدا دەردەکەون، کە پێغەمبەر (د.خ.) هونەری هۆنراوەی بە چەشنێك لە چەشنەکانی ئاخاوتنی مرۆڤ لەقەڵەمداوە. ئاخاوتنیش دەشێت خێرومەند و چاك بێت و دەشێت شەڕمەند و خراپ بێت، بۆیە پێغەمبەر (د.خ.) لەم ڕووەوە فەرموویەتی: (انما الشعر کلام، فمن الکلام خبیث و طیب)[1] واتە، هونەری هۆنراوە ئاخاوتنێکە هەندێك لە ئاخاوتنیش خراپە و هەندێکیش چاکە. پرسیاریش لێرەدا ئەوەیە: بە چ پێوانەیەك ئاخاوتنی خراپ لە ئاخاوتنی چاك جیادەکرێتەوە. فەرموودەیێکی بەنرخ لەسەر فەرموودەکانی پێغەمبەر (د.خ.) وەڵامی ئەم پرسیارەمان بۆ دەداتەوە و دەڵێ: (انما الشعر کلام مؤلف فما وافق الحق منه فهو حسن، وما لم یوافق الحق منه فلا خیر فیه)[2] واتە: شیعر ئاخاوتنێکی هەڵبەستراوە، ئەوەی لەم ئاخاوتنە حەقپەرست بێت، چاك و بەهادارە، بەڵام ئەوەی لە ڕێگای حەق لایدابێت خراپە و لە سوود بێبەرییە.

کەوابوو شیعر بۆ ئەوەی نرخی هەبێت، دەبێت بەرگری لە حەق بکات. حەقیش وەکوو زاراوەیێکی ئایینی و بیری و ئایدۆلۆجی و کۆمەڵایەتی و .. هەموو لایەنە باشەکانی ژیان دەگرێتەوە. واتە پشتگیری لە لێقەوماوان و بڵاوکردنەوەی بیروباوەڕی خواپەرستی و دادوەری و ڕاپەڕین لەڕووی پێشێلکەرانی مافی مرۆڤ لە گوزەرانێکی خۆش و ژیانێکی بەختیار و هەموو بنەڕەتییەکی میللی و نیشتمانی و مرۆڤایەتی.

سەرئەنجام پێوانەی پێغەمبەر(د.خ.) لە هەڵسەنگاندنی هونەری هۆنراوەدا پێوانەیێکی پەیامدارییە، ئەم پێوانەیەش هەروەکوو ئاشکرایە لەسەر بناغەی ئایەتە پیرۆزەکانی سورەتی (الشعراء) لە ستایشی شاعیرە موڵتەزیمەکاندا دامەزراوە، بەڵام ئایا ئەم پێوانەیە مەسەلەی ڕوخسار (فۆڕم)ی هونەری لە هۆنراوەدا فەرامۆشدەکات؟ یاخود گرنگی بە ڕوخساریش دەدات، هونەری هۆنراوە هەرچەند چەشنێکە لە چەشنەکانی ئاخاوتن، بەڵام لە هەمان کاتدا لایەنێکی هونەری هەیە.

---

١ العمدة ج١، ص١٤١

٢ العمدة ج١، ص١٤١

• مەسەلەی فۆڕم لە هونەری هۆنراوەدا و فەرموودەکانی پێغەمبەر (د.خ.)

گومان لەوەدانییە کە مەسەلەی فۆڕم و ناوەڕۆك لە سەردەمی زێڕینی ئیسلامدا بەوردی باس نەکراوە و هیچ زاراوەیێکی ڕەخنەسازی لەم ڕووەوە وەکوو زاراوەی (المضمون والشکل) ناوەڕۆك و ڕوخسار بەرچاوناکەوێ. ئەمە ڕاستییەکە هیچ کەس ناتوانێ دانیپێدانەنێ، بەڵام لە هەمان کاتدا چەند فەرموودەیێکی پێغەمبەرمان (د.خ.) بە دەستگەیشتووە، کە بە جۆرێکی گشتی لەم مەسەلەیەدا خۆیان ئاشکرادەکەن و زۆر یان کەم لێیدەدوێن. وەکوو ئەم فەرموودەیە، کە دەڵێ: (ان من البیان لسحرا وان من الشعر لحکمة)[1] واتە: هەندێ ڕوونبێژی هەیە کە وەکوو جادوگەری وایە و هەندێ شیعریش هەیە، کە پڕ لە ئامۆژگاری و هۆشمەندییە.

ئەم فەرموودەیەی پێغەمبەر(د.خ.) بە لای ئێمەوە، لە بەشی یەکەمیدا پەنجە بۆ کارلێکردنی ڕوونبێژی درێژدەکات، کە بەزاراوەی ئێستامان ڕوخسار (فۆڕم)ی دەقی هۆنراوەیی دەگرێتەوە. بە مانای ئەوەی ئەگەر هاتوو ڕوخسار و فۆڕمی دەقێکی هۆنراوەی ڕوونبێژ بوو، واتە: وشەکانی ڕەوانبوون و ڕستەکانی بە چەشنێکی مەحکەم ڕێکخرابوون و بە وێنەی هونەری سازکرابوون، ئەوا وەکوو جادوگەرێ کار لە گوێگر و خوێنەوار دەکات و جڵەوی هەست و نەستی دەگرێتە دەست.

لە بەشی دووەمی ئەم فەرموودەیەی پێغەمبەر (د.خ.) مەسەلەی ناوەڕۆك خۆی دەنوێنێ، کە باسی هەندێ حیکمەت و ئامۆژگاری و هۆشمەندی لە هەندێ شیعردا دەکات.

ئەم باسکردنەش هەڵبەت لە جیهانی ڕەخنەسازی هاوچەرخماندا بە زاراوەی ناوەڕۆك لەقەڵەمدەدرێ، کە مانا و بیرۆکە و سۆز و ئەندێشە دەگرێتەخۆی. هەرچۆنێك بێت ئێمە نامانەوێ، لەم شیکردنەوەیەی فەرموودەکەی پێغەمبەر (د.خ.) بە زۆرەملێ چۆنییەتی بیرکردنەوەی ڕابردوو ڕابکێشین بۆ چەمکەکانی هاوچەرخمان، بەڵام لە هەمان کاتدا ناتوانین ئەم فەرموودە بەنرخە فەرامۆشبکەین، یاخود ڕوکەشانە بە سەریدا تێپەڕین و شوێنی ڕاستەقینەی خۆی لە ڕەخنەسازیدا دەستنیشانەکەین، چونکە ڕێبازی مێژووی زانستی بە هیچ جۆرێ لێماننابوورێ ئەگەر بێت و ئەو هەڵەیە بکەین.

---

١ المسند ج٥، ص ١٤

سەرئەنجام ئێمە لەو باوەڕەداین کە ئەو فەرموودەیەی پێغەمبەر (د.خ.) بنواشەیێکی گشتییە و ڕووناکی دەخاتە سەر مەسەلەی ڕوخسار و ناوەڕۆك لە ڕەخنەسازی سەردەمی زێرینی ئیسلامدا.

* نەمریی هونەری هۆنراوە لە ژیانی نەتەوەی عەرەبدا

لە ڕەخنەسازی جیهانی هاوچەرخماندا، بابەتێکی هونەری و بیری دەربارەی کاتی شیعر و نەمری، هەمیشە جێگای مشتومڕ و لێکدانەوەی ڕەخنەسازانە. ئەم بابەتە زۆر جار لە وێنەی پرسیارێکدا لایەنەکانی شیدەکرێنەوە، کە دەپرسێ: ئایا شیعر سەرئەنجامێکی کاتییە، کە لە سەردەمی منداڵی نەتەوایەتی وەکوو پێویستییەکی سۆزی ڕەواجی دەبێت و بازاڕی گەرمدەبێت. ئەوجا لەتەك هەنگاوەکانی پێگەیشتنی نەتەوە و پەرەسەندنی وردەوردە کزدەبێت و ڕەواجەکەی لاوازدەبێت و هەتاکو ئیتر بازاڕی نامێنێ؟ یاخود بە پێچەوانەی ئەم بارە شیعر ناکامێکی بیری و سۆزی و هۆشمەندییە، هەمیشە لەگەڵ نەتەوە دایە، چ لە قۆناغی تازەی سەرهەڵدانیدا و چ لە قۆناغی پێگەیشتن و چوونەناوەوەی شارستانێتی؟ پێغەمبەر (د.خ.) بەر لە نزیکەی هەزار و چوارسەد ساڵ لەم بابەتە دواوە و بیروڕای خۆی لە ئاستیدا چەسپاندووە، بەم فەرموودەیەی کە دەڵێ: (لاتدع العرب الشعر حتى تدع الابل الحنين) واتە: نەتەوەی عەرەب هەرگیزاوهەرگیز دەست لە هۆنینەوەی شیعر هەڵناگرێ هەتاکو حوشتر لە سۆزنواندن دەکەوێ. بێگومان حوشتریش لەم خوو و ڕەوشتە ناکەوێ. کەوابوو شیعر لای نەتەوەی عەرەب نەمرە و لە سەردەمێکی تایبەتیدا ناگەشێتەوە بۆ ئەوەی لە سەردەمێکی دیدا کزبێت و دابمرکێتەوە، بەڵکوو ئاوێنەی ژیانی نەتەوەی عەرەبە و لە قۆناغی ژیانی خێڵایەتی و لە قۆناغی ژیانی شارستانێتیدا.

* ئەرکی هۆنراوە لە تێڕوانینی پێغەمبەر (د.خ.)

فەرموودەکانی پێغەمبەر (د.خ.) کە بەو جۆرە لە شیعر دواون و نرخیانپێداوە و وەکوو بەرهەمێکی ژیانی هەمیشەیی لەقەڵەمیانداوە، دەبێت بزانین ئەم هەڵوێستە گرنگە لە چییەوە هاتووە و لەسەر چ بناغەیەك دامەزراوە؟

فەرموودەکانی پێغەمبەر (د.خ.) دیسانەوە دێتەوە بیر ئەم پرسیارە و بە ڕوونی وەڵامیدەدەنەوە، لەم فەرمودانە ئەمەیە کە دەڵێ: (الشعر كلام من كلام العرب جزل، تتكلم به في بواديها وتسل

بە الضغائن من بینها)[1]. ئەم فەرموودە بەنرخە هەروەکوو ئاشکرایە. لە باسی ئەرکی هۆنراوە لە ژیانی نەتەوەی عەرەبدا دەکۆڵێتەوە و دوپاتینەکاتەوە، کە نەتەوەی عەرەب لە هەموو قوژبنێکی وڵاتەکەیاندا بە شیعر دەدوێن. ئەم هونەرە بۆ لە ناوبردنی ڕقی کەسی و دووبەرەکی خێڵایەتی بەکاردەهێنرێت، واتە: شیعر ئەرکێکی کۆمەڵایەتی هەیە، بۆیە وەکوو هۆیەك تەماشادەکرێ بۆ چاندنی چاکە و بڵاوکردنەوەی خۆشەویستی و نەهێشتنی ناکۆکی نێوان ئەندامانی نەتەوەی عەرەب.

سەرئەنجام بە زاراوەی ئەم سەردەمەمان شیعر لە تێڕوانینی پێغەمبەر (د.خ.) پەیامی هەیە و شاعیر مرۆڤێکی پەیامدارە. ئەم سەرئەنجامە هەڵبەت کلیلی تێگەیشتنی ڕێبازی پێغەمبەر (د.خ.) لە ڕەخنەسازیدا. دەدا بە دەستمانەوە و بناغەکانی ئەم ڕێبازەمان بۆ ڕووندەکاتەوە.

• بناغەکانی ڕێبازی پێغەمبەر (د.خ.) لە کۆڕی ڕەخنەسازیدا

بانگەوازی پێغەمبەر (د.خ.) بۆ پەیامداری لە هونەری هۆنراودا، ڕێبازەکەی ڕووندەکاتەوە و بناغەکانی دەچەسپێنێ کە ئەمانەی خوارەوەن:

یەکەم: نابێت شیعر وەکوو چالاکییەکی ئادەمیزادانە بە گشتی بدرێتە بەر نەشتەری فەرامۆشکردن و دانپێدانەنان. بەڵکوو دەبێت بە پێوانەی چاکە و خراپە هەڵبسەنگێنرێ. واتە: ئەو بەرهەمە هۆنراوەیەی کە چاك و سوودمەندە بە چاوی ڕێزلێگرتن تەماشابکرێت و ئەوەی لە سوود و چاکە بێبەرییە نرخی پێنەدرێت و پشتی تێبکرێت.

دووەم: شیعر وەکوو هونەرێك، ناوەرۆك و واتا و بیر نییە و بەس، بەڵکوو لەگەڵ ئەمەشدا فۆرم و ڕوخسار و ڕوونبێژییەکی کارا و ڕابەریکەرە.

سێیەم: شاعیران پەیامدارن و لە هۆنینەوەی شیعردا ئەرکێکی گرانیان بەسەر شانەوەیە.

ئەم ڕێبازەی پێغەمبەر (د.خ.) لە ڕەخنەسازیدا لە سەرچاوەی قورئانی پیرۆزەوە بناغە گشتییەکانی وەرگرتووە و بە گوێرەی پێویست لەبەر تیشکیدا شیعری سەردەمی جاهیلی و سەردەمی سەرەتای پەیدابوونی ئایینی پیرۆزی ئیسلامی یەکالاکردۆتەوە و هەڵیسەنگاندوون. ئەم ڕێبازە بە داخەوە لە مێژووی ڕەخنەسازی عەرەبیدا بە چەشنێکی فراوان و زانستی باس نەکراوە، بگرە تا ڕادەیێکی زۆر مێژوونووسەکانی ڕەخنەسازی عەرەبی فەرامۆشیانکردووە.

ئەم کردەوەیە بە لای ئێمەوە جێگای سەرسوڕمانە، چونکە ئەڵقەییێکی گرنگی لە زنجیرەی ڕەخنەسازی عەرەبی پچڕاندووە و دەرفەتی ئەوەی داوە، کە بوترێ: ڕەخنەسازی عەرەبی دێرین.

---

[1] المسند ج١، ص١٥

گەلێ تەنگەبەرە و بەزۆری لە چەند مەسەلەیێکی ڕەوانبێژی مەشقی ڕووکەشی پێکهێناوە و نەتەوەی عەرەب بابەتەکانی پەیامداری، واتە: ئیلتیزام و مەسەلەکانی دەقی شیعری و دەستنیشانکردنی سروشتی هونەری هۆنراوە و دەیان بابەتی ئاوا لە ڕەخنەسازی ئەورووپییەوە وەرگرتووە، یاخود بە دەربڕینێکی تر هەندێ مێژوونووسی ڕەخنەسازی عەرەبی لەم سەردەمەدا، بیروڕایان وایە کە نەتەوەی عەرەب ڕەخنەسازییەکی ڕاستینەیان وەکوو نەتەوەی یۆنانی نییە، بۆیە لەم سەردەمەدا لاسایی نەتەوە ئەورووپییەکان دەکاتەوە و ڕێبازی جۆربەجۆری لێوەردەگرێ. ئەم بڕیارە بەلای ئێمەوە بوختانێکە و ئەم بوختانەشیان لە نەزانینەوە هەڵبەستووە، یان لەبەر مەبەستێك پڕوپاگەندەی بۆ کراوە.

جا بۆ کردنەوەی ئەم مەسەلەیە و دەرخستنی ڕاستی، ئێمە زیاتر لەسەر ئەم باسە دەڕۆین و شوێنپێی پەرەسەندنی ئەم ڕێبازە لە لای جێنشینەکانی پێغەمبەر (د.خ.) هەڵدەگرین، بۆ ئەوەی بزانین جێنشینەکان چلۆن لەسەر ئەو ڕێبازە ڕۆیشتوون و بە چ پێوانەیەك شیعریان هەڵسەنگاندووە و لەتەك شاعیراندا ڕەفتاریان نواندووە.

• چەند تێبینییەکی ڕەخنەسازی لە لای جێنشینەکانی پێغەمبەر (د.خ.)

ئەگەر مێژوونووسی ڕەخنەسازی عەرەبی هەوڵی کۆکردنەوەی تێبینییە ڕەخنەسازییەکانی جێنشینەکانی پێغەمبەر (د.خ.) بدات. دەتوانێ چەند دەقێکی لابەلا کۆبکاتەوە، ئەم چەند دەقە ئەگەر لەبەر تیشکی هەڵوێستی ئەو جێنشینانە دەرحەق بە شاعیران شیبکاتەوە دەتوانێ بە ئاسانی بگاتە بڕوایەك کە دەڵێ: جێنشینەکانی پێغەمبەر (د.خ.) هەرچەند خەریکی چەسپاندنی دەوڵەتی ئیسلام بوون و لەتەك ڕامیاریدا خەریکی کاروبار بوون، بە جۆرێکی فراوان دەستیان لە ڕابەری شاعیران هەڵنەگرتبوو، یاخود بە جارێك پشتیان نەکردبووە هونەری هۆنراوە، بەڵکوو پشتیان بە فەرموودەکانی پێغەمبەر(د.خ.)بەستبوو، لەبەر تیشکی بناغەکانی ڕێبازە ڕەخنەسازییەکەیدا بەشداری کۆڕی خوێندنەوەی شیعریان دەکرد و تێبینی ڕەخنەسازییان ئاراستەی شاعیرە جاهیلییەکان و شاعیرە هاوچەرخەکان دەکرد. بۆ نموونە لەم ڕووەوە دەگێڕنەوە، کە جێنشین (ئەبوبەکر- ڕ.خ.) شاعیرە جاهیلییەکانی هەڵسەنگاندووە و بڕیاریداوە کە (نابیغە) لە هەموویان باشتربووە. کە لێیانپرسی بۆچی (نابیغە) لە هەموویان باشتربوو؟ لە وەڵامدا

وتی:[1] چونکە هەڵبەستەکانی نابیغە ناسك و ڕەوانن و کێش و سەروای هۆنراوەکانی سووك و ئاوازدارن و لەڕووی بیرۆکەوە وەکوو دەریا ناوەڕۆکەکانی قووڵن.

لەم بڕیارەی جێنشین (ئەبوبەکر- ڕ.خ.) دەردەکەوێ، کە پێوانەی هونەری لەتەك پێوانەی بیری بە جووتە لە هەڵسەنگاندنی شیعردا بەکاردەهێنرا، بە مانای ئەوەی خاوەنی ئەم بڕیارە ڕەخنەسازییە، کە جێنشینێکی موسوڵمان بوو، بە چاوی بڕوایێکی ئایینی نەیڕوانییە شیعری پێش پەیدابوونی ئیسلام، بەڵکوو لەسەر بناغەیێکی هونەری و بیری، کە فۆڕم و ناوەڕۆك دەگرێتەوە، دانی بە پلەی بەرزی ئەو شاعیرە جاهیلییەدا نا.

• جێنشین عومەر (ڕ.خ.) و ڕەخنەسازی

ئەم بناغە هونەری و بیرییە زیاتر لە بەر دەستی جێنشین (عومەر)دا ڕەگی لە زەمینەی ڕەخنەسازی عەرەبیدا داکوتاوە و پەرەیسەندووە، بەڵگەشمان بۆ چەسپاندنی ئەم تێبینییە ئەوەیە جێنشین (عومەر) لەبەر ئەوەی ماوەی فەرمانڕەواییەکەی زۆر بوو. پتر دەرفەتی ئەوەی هەبوو خەریکی شیعر و شاعیران بێت و جڵەوی ڕابەریکردنیان بگرێتەدەست.

ئەم ڕاستییە لەوەدا خۆی دەنوێنێ، کە کتێبە مێژوویی و ڕەخنەسازییەکانی نەتەوەی عەرەب پڕن لە تێبینییە ڕەخنەسازییەکانی ئەم جێنشینە. لەو تێبینییانە ئەوەیە، کە دەگێڕنەوە: (جێنشین (عومەر - ڕ.خ.) ڕۆژێ لە ڕۆژان ڕوودەکاتە شیعرخوانێکی هۆنراوەی جاهیلی و وتی: هۆنراوەی باشترین شاعیرەکانتانم بۆ بگێڕەرەوە.....)

شیعرخوانەکە بە سەرسوڕمانێکەوە پرسی: ئەو شاعیرە دەبێت کێ بێت؟ جێنشین (عومەر) لە وەڵامدا وتی: ئەم شاعیرە کە باشترین شاعیرە (زوهەیری کوڕی سەلما)[2]یە. شیعرخوانەکە پرسی: زوهەیری کوڕی سەلما بەچی بووە بە باشترین شاعیرمان؟! جێنشین (عومەر) وتی: بەوەی کە شێوازەکەی ئاڵۆزنییە و وشەی گران و نەزانراوی بە کارنەهێناوە، کە ستایشی پیاوێکی گەورەی کردووە ئەو سیفەتە ڕاستیانەی، کە بەڕاستی تێیدابوون خستوونییەتییەڕوو.

لەم دەمەتەقێیە بۆمان ساغدەبێتەوە جێنشین (عومەر) پەنجەی ڕاکێشاوە بۆ چەند لایەنێکی فۆڕمی و ناوەڕۆکی لە شیعری شاعیری بەناوبانگی جاهیلی (زوهەیری کوڕی سەلما)، کە ناوبانگی بەوە دەرکردووە هەمیشە لە هەڵبەستەکانیدا بایەخی بە لایەنی حیکمەت و ئامۆژگاری داوە.

---

١ العمدة ج١، ل٧٨

٢ الشعر والشعراء لأبن قتيبة ج١، ل٧٦

• جێنشین عومەر و پەیامداری لە شیعر

جێنشین عومەر جگە لە تێبینییە ڕەخنەسازییەکانی دەرحەق بە شاعیرە دێرینەکانی نەتەوەی عەرەب خەریکی هەڵسەنگاندنی بەرهەمە هۆنراوەییەکانی سەردەمی خۆشی بووە و بە توندوتیژی سزای ئەو شاعیرانەی داوە، کە شیعریان لە بابەتی زیانبەخش و بێسوودda هۆنیوەتەوە. نموونەیەك بۆ ئەم هەڵوێستە ئەوەیە، کە لە سەردەمی جێنشین (عومەر) شاعیرێك هەبوو بەناوی (الحطیئە) ئەم شاعیرە ناوبانگی بە شیعری هەجوو دەرکردبوو هونەرەکەی بۆ هەڕەشەکردن لەوانەی یاریدەیان نەداوە بەکاردەهێنا.

دەگێڕنەوە کە ئەم شاعیرە ڕۆژێ لە ڕۆژان هەجووی پیاوێکی موسڵمانی کرد، کە ناوی (الزبرقان)بوو. الزبرقان چوو بۆ لای جێنشین (عومەر) شکاتی لە ناوبراو کرد، جێنشین چەند شاعیرێکی شیعرناسی کرد بە بەرهەڤان و (حەکەم) و داوایلێکردن کە ڕاددەی هەجو لەو هەڵبەستەی (الحطیئە) دەربارەی الزبرقان دەستنیشانبکەن. شیعرناسەکان هاتن بە دەنگ داواکارییەکەی جێنشین (عومەر)ەوە و وتیان ناوبراو بەچەشنێکی خراپ هەجووی (الزبرقان) ی کردووە. جێنشین (عومەر) کە گوێی لە بڕیاری بەرهەڤانەکان بوو فەرمانی حەپسکردنی (الحطیئە)ی دا.

ئەگەر بە وردی لەم حیکایەتە وردببینەوە بۆمان دەردەکەوێ، کە جێنشین (عومەر)ئەم شاعیرەی خستەزیندان و ڕێگای هەجووی خەڵکی بێتاوانی لێگرت. جێنشین (عومەر)وەکوو فەرمانڕەوایەك ڕای وا بوو، کە شاعیر بۆ شیعر نییە و شاعیر نابێت بڵێ من شیعر دەهۆنمەوە و دەبێت لەم کارەدا سەربەستبم، بەڵکوو بیروڕای وا بوو کە شیعر ئەگەر هاتوو زیانبەخش بوو دەبێت خاوەنەکەی سزابدرێت.

• جێنشین عومەر و مەسەلەی پەیامداری لە هونەری هۆنراوەدا

ئەو حکایەتخوانانەی کە باسی حەپسکردنی (الحطیئە) لە لایەن جێنشین (عومەر)دەکەن، دەگێڕنەوە کە ئەم شاعیرە پاش تێپەڕبوونی ماوەیەك بەسەر حەپسکردنەکەیدا، هەڵبەستێکی لە ستایشی جێنشین عومەر و سکاڵاکردنی حاڵی خۆی هۆنییەوە. جێنشین عومەر کە گوێی لە هەڵبەستەکەی گرت ناردی بە دوای دا و لێیپرسی: تۆ بۆچی هەجووی خەڵکی دەکەیت؟ ناوبراویش لە وەڵامدا وتی: لەبەر پارە. جێنشین عومەر کە گوێی لەم بیانووە بوو، وتی: باشە

لەمەولا مووچەیەکت بۆ دەبڕمەوە، بۆئەوەی بیانووت نەمێنێ. سەرئەنجام هەروەکوو دەڵێن جێنشین عومەر بەو جۆرە توانی زمانی جوێندان و هەجوو لە دەمی ئەو شاعیرە ببڕێ.

گومان لەوەدا نییە کە ئەم حیکایەتە ئەوە دەردەخات، کە مەسەلەی ڕەخنەسازی لە سەردەمی جێنشینەکانی پێغەمبەر (د.خ.) ڕەنگی بابەتێکی ڕامیاری و ئایدۆلۆجی وەرگرتبوو. ئەم ڕەنگە بە لای ئێمەوە لەبەر تیشکی ڕێبازەکەی پێغەمبەر (د.خ.) لەم کۆڕەدا داڕێژراوە تا ڕاددەیەك، کە دەتوانین لەگەڵیدا بڵێین: زۆربەی کێشەکانی پەیامداری واتە (التزام) و ڕابەری شاعیرەکان بە چەشنی (التزام) لەو سەردەمە زێڕینەی ڕەخنەسازی عەرەبی سەریاندەرهێناوە و چارەسەرکراون، بەڵام تاچ ڕاددەیەك ئەم ڕێبازە دوای سەردەمی جێنشینەکانی پێغەمبەر (د.خ.) پەیڕەویکراوە؟ ئەمە پرسیارێکە دەبێت بە وردی وەڵامیبدەینەوە.

• ڕەخنەسازی عەرەبی دوابەدوای سەردەمی جێنشینەکان

ئەم ڕێبازە ڕەخنەسازییە، کە وتمان لەبەر دەستی پێغەمبەر (د.خ.)بناغەکانی چەسپاون و لەسەردەمی جێنشینەکان لە مەیدانی مەشق و تەتبیقدا پەیڕەویکراوە، دەتوانین بە ڕێبازێکی ڕەخنەسازی ئایدۆلۆجی و بیری ناویببەین. کەوابوو ئەم ڕێبازە بە هیچ جۆرێك ڕێڕەوێکی گۆشەگیر و لابەلا نەبووە، چونکە لە کۆڕی ژیاندا شوێنپێیهەڵگیراوە و بۆ چارەسەرکردنی لادانی هەندێ شاعیر لە ڕێگای خزمەتکردنی کۆمەڵ لە هەڵبەستەکانیاندا بەکارهێنراوە. جا لێرەدا دەبێ بپرسین: ئایا ئەم ڕێبازی ئایدۆلۆجی و بیرییە لە ڕەخنەسازی عەرەبیدا پاش سەردەمی جێنشینەکان و دامەزراندنی فەرمانڕەوایی ئەمەوییەکان لە ساڵی چلی کۆچییەوە هەتا ساڵی ١٣٢ کۆچی ڕێنوێنی ڕەخنەسازان بووە ؟! یاخود فەرامۆشکراوە تا ڕاددەیێکی زۆر زمانەوان و زاناکانی ڕەوانبێژی و دانەری کتێبە ڕەخنەسازییەکان پشتگوێیانخستووە و هەروەکوو نەبووبێت کەسیان نەچووە بە لایەوە.

ئەگەر بە وردی چاوێك بە سامانە فراوانەکەی نەتەوەی عەرەب لە ڕەخنەسازی دێرینەدا بخشێنین، بۆمان دەردەکەوێ کە هیچ ڕەخنەسازێکی موسڵمان بە چەشنێکی ئامانجدار و فراوان ئەو ڕێبازە ڕەخنەسازییەی نەگرتۆتەبەر.

بەڵێ، ڕاستە کە لە سەردەمی ئەمەوییەکاندا چەند کۆمەڵێکی ڕامیاری و ئایینی وەکوو (الخوارج) و شیعەکان و زوبیرییەکان لە کۆڕی شیعردا، شاعیری تایبەتی خۆیان هەبوو. شاعیرەکانیان هۆنراوەی ئایدۆلۆجی و بیریان دەهۆنییەوە و چەند سەرکردەیێکی ئەم کۆمەڵانە لە

مەیدانی هەڵسەنگاندنی شیعردا پێوانەی ناوەڕۆکیان بەکاردەهێنا، بەڵام ئاکامی ئەم بزووتنەوەیە لە جیهانی ڕەخنەسازی عەرەبیدا کاتی و سەردەمی بوو. هەروەها لە کتێب و وتاردا بە جۆرێکی ڕێکوپێك و بە شێوەی لێکۆڵینەوە تۆمارنەکراوە، بگرە تا ڕاددەیێکی زۆر بە چاوی لایەنگیری و کۆمەڵی لە قەڵەمدەدرا.

سەرئەنجام وەکوو بزووتنەوەیێکی ڕەخنەسازی بەرهەمی نەبوو. جا بۆ ئەوەی زیاتر لە پچرانی ئەو ڕێبازە ئایدۆلۆجی و بیرییە لە زنجیرەی ڕەخنەسازی عەرەبیدا بۆمان دەربکەوێ، بابزانین ئەم زنجیرە ڕەخنەسازییە پاش ئەم ڕێبازە چلۆن ئەڵقەکانی داڕێژراون؟

بۆ وەڵامدانەوەی ئەم پرسیارە لێرەدا دەتوانین بڵێین: ئەڵقەکانی ڕەخنەسازی عەرەبی دوابەدوای ئەو ڕێبازە ڕەخنەسازییە لە دوو کۆڕدا دامەزراون.

یەکەمیان: کۆڕی زانا ئایینییەکانە.

دووەمیان: کۆڕی مامۆستاکانی زمان و ڕەوانبێژی دانەری کتێبە ڕەخنەسازییەکانە.

• ڕەخنەسازی عەرەبی لە کۆڕی زانا ئایینییەکاندا

ئەو توێژەرانە کە لە ئایینی ئیسلامدا پسپۆڕن تێبینیدەکەن کە ئەم ئایینە پیرۆزە جگە لە لایەنە ئاسمانییەکانی ڕژێمێکی فراوان و تەواوە بۆ ژیانی مرۆڤایەتی. ئەوەی ئادەمیزاد لە ڕوانگەی ئایینی ئیسلامەوە دەبێت بۆ ڕۆژی قیامەت و کاروباری ڕۆژانە بژی و لایەنی خوایی لە لایەنی خۆشگوزەرانی نەپچڕێنێ، بەڵام لە هەمان کاتدا ئەو توێژەرانە سەرنج بۆ ئەوە ڕادەکێشن، کە تەنانەت لە ڕۆژگاری پێغەمبەردا (د.خ.) دەستەیەك لە موسڵمانان لەو فەلسەفەیە تێنەگەیشتون و وایاندەزانی، کە خواپەرستی لە ئایینی ئیسلامدا گۆشەگیری و دەستهەڵگرتنە لە خۆشگوزەرانی ژیان.

ئەم دەستەیە لەبەر چەند هۆیێکی رامیاری و کۆمەلایەتی وردەوردە لە کۆمەڵگای ئیسلامدا بزووتنەوەیێکی وشکەسۆ فیانەیان بەرپاکرد. ئەم بزووتنەوەیە سەبارەت بە ڕەخنەسازیی عەرەبی هەڵوێستێکی دژ بە شیعر و شاعیران خۆی نواند. بەڵگەی پشتگیریکەرەکانی ئەم بزووتنەوەیە بە تەنیا هەر ئەوەیە، کە لە سورەتی (الشعراء) چەند ئایەتێکی قورئانی پیرۆز بە خراپی باسی شاعیرانی کردووە. بەڵام بێگومان بەڵگەیێکی ڕاست و دروست نییە، چونکە هەروەکوو دیتمان ئایەتەکانی سوورەتی (الشعراء) بە گشتی شاعیرانی بە چاوی سووك تەماشانەکردووە، بەڵکوو ستایشی ئەو شاعیرانەی کردووە، کە خاوەن بڕوان و کاری چاکە

دەکەن و یادی خوا دەکەنەوە و خەبات دژی هەموو خراپەیەك دەکەن. ئەمە ڕاستییەکە ناتوانرێت بکرێت بە ژێر لێوەوە، کەچی هەندێ کەس لە کۆڕی زانا ئاینییەکاندا پەیڕەوی ئەو ڕاستییەیان نەکردووە و هێرشیان بردە سەر شاعیران و هونەری هۆنراوە و دایاننە بەر نەشتەری پووچکردنەوە.

ڕەخنەسازی عەرەبی لەم سووچە مێژووییەوە، هەڵوێستێکی ناهونەری دژ بە زمانی هۆنراوە، کە وێنەی هونەرییە تۆماردەکات. لاپەڕەکانی ئەم تۆمارکردنە تەنانەت بە پێنووسی هەندێ زمانەوان و ڕێزماننووسی عەرەبیش نووسرانەوە، یەکێك لەمانە (سیبویە)، کە بە دامەزرێنەری زانستی ڕێزمانی عەرەبی ناودەبرێ.

ئەم زمانەوانە واتە سیبویە وێنەی هونەری، کە بڕبڕەی زمانی هۆنراوەیە بە درۆ لەقەڵەمداوە و وتویەتی: (دەربڕین هەیە هەرچەندە لە ڕووی ڕستەسازییەوە ڕاست و ڕەوایە، بەڵام لە ڕووی واتاوە درۆیە، هەروەکوو دەڵێن: چیاکەم هەڵگرت و ئاوی دەریاکەم خواردەوە)[1].

کەوابوو سیبویە دەڵێ: هەموو دەربڕین و ڕستەیەکی خوازەیی هەرچەندە لەسەر دەستووری زمان ڕۆیشتبێت و بە پێچەوانەی دارشتنی زمانی نەهاتبێ درۆیە و لەگەڵ هۆشمەندی لۆجیکدا ناگونجێ.

جا لێرەدا ڕەنگە بۆ هەندێ لە مێژوونووسەکانی ڕەخنەسازیی عەرەبی هەبێت کە بڵێن: ئەم بڕیارەی سیبویە هیچ پەیوەندییەکی ڕاستەوخۆی بە هەڵوێستە ئاینییەکەی ئیسلامەوە دەرهەق بە دەستەی هەستیارە خراپەکارەکانەوە نییە، چونکە ئایەتەکانی سوڕەتی (الشعراء) باسی خوازەی نەکردووە. ئەم دەستە شاعیرانەی لەبەر شێوازی هونەری بە خراپ دانەناون، بەڵکوو ئەو بڕیارە لە سەرچاوەیەکی یۆنانییەوە هەڵقولاوە، بەڵام ئەم بۆچوونە ڕاست نییە، چونکە بە دەیان زانا لە کۆڕی ئاینیدا سوورن لەسەر ئەوەی، کە لە قورئانی پیرۆز و فەرموودەکانی پێغەمبەردا (د.خ.) خوازە نەهاتووە و شێوازی زاراوە بە وێنەی هونەری لە مێژووی ڕەوانبێژی عەرەبیدا. ئاشکرایە کە ئەو زانا موسڵمانانە ئینکاری بوونی خوازەیان کردووە و سووربوون لەسەر ئەوەی کە خوازە لە ڕاستییەوە دوورە و بەرهەمی ئەفسانە و ئەندێشەی پووچە.

ئەوجا لەبەر ئەوەی ئەو زانایانە هیچ بەڵگەیێکی زمانی و ڕەوانبێژییان بەدەستەوە نەبووە بۆ چەسپاندنی بیروڕاکەیان، هەر دەبێت بڵێن: ئەم بیروڕایە لە هەڵچوونێکی مەزهەبییەوە سەرچاوەی هەڵقولانی هێناوەتەدەست.

ڕاستە کە کوڕی (حەزم) لەم زانایانە هەوڵیداوە، کە بە هەندێ بەڵگەی زمانی و پشت بە مەنتیق و ئینکاری بوونی خوازە لە قورئانی پیرۆز و شوێنەوارە ئاینییەکاندا بسەلمێنێ، بەڵام

---

١ الكتاب بەرگی یەکەم ٧ل

هەوڵدانەکەی بە هیچ ڕەنگێ لەسەر بناغەیێکی زمانی و ڕەوانبێژی ڕاستینە بنیاتنەنراوە. ڕەنگە لێرەدا، پێویستمان بە شیکردنەوەی نموونەیەك هەبێت لە کاری یەکێك لەو زانایانە، بۆ ئەوەی بزانین چلۆن کۆششیانکردووە لە پێناوی چەسپاندنی هەڵوێستەکەیان دەربارەی خوازە، بۆیە ئێمەش لەم ڕووەوە بە کورتی باسی هەڵوێستی کوڕی (تیمییە) دەکەین، کە لە ساڵی حەوت سەد و بیست و هەشتی کۆچی مردووە.

کوڕی تیمییە، کە زانایێکی ئایینی و خاوەن شۆڕشێکی کۆمەڵایەتی و بیریە هاتە کۆڕی ڕەوانبێژی و دەربارەی خوازە بەرەنگاری ئەم پرسیارانە بووەوە. ئایا لە زمانی عەرەبیدا (وشە) هەیە یاسادانەری ئیسلام، واتە (مشرع) لە واتا ڕاستینەکەیەوە، کە مانای حەقیقییە، گواستبێتەوە بۆ واتایێکی نوێ، کە واتایێکی مەجازییە؟ یاخود لەو زمانەدا وشەیێکی وا هەیە لە یاسای ئیسلامدا واتە: لە (شریعة)دا بە واتا ڕاستینەکەی هاتبێت و هیچ دەستکارییەکی نەکرابێت. بەڵام لە هەمان کاتدا یاسادانەری ئیسلام زیادەی خستبێتە سەر ئەحکامی ئەو وشانە و بە واتایێکی فراوانتر بەکاریهێنابێت؟ ئایا یاسادانەری ئیسلام هەروەکوو خەڵکی چۆن بە گوێرەی نەریت و عورف، واتای وشە دەگۆڕن و دەستکاریدەکەن، ئەم وشانە لە چاوی زانستدا خوازەن و لە چاوی نەریتی یاسادانەری ئیسلامدا ڕاستینە و حەقیقین.

کوڕی تیمییە وەڵامی ئەم پرسیارانەی داوەتەوە و وتویەتی: یاسادانەری ئیسلام واتە (مشرع) بە هیچ جۆرێك ئەم وشانە وەکوو وشەی (زەکات، کوفر، سجود) لە واتای ڕاستینە و حەقیقییەوە نەگواستۆتەوە بۆ واتایێکی خوازەیی و مەجازی. هەروەها بە هیچ ڕەنگێ دەستکاری ئەم چەشنە وشانەی نەکردووە. بگرە لە چوارچێوەیێکی تایبەتیدا بەکاریهێناون.

• بناغەکانی کوڕی تەیمییە لە ئینکاری بوونی مەجازدا

سەرئەنجام کوڕی تەیمییە لەم بیروڕایەیدا کێشەیێکی زانستی لەگەڵ ئەوانەی دەڵێن خوازە لە هەموو بەرهەمێکی وێژەییدا هەیە و بەرپابووە و ئەم بناغانەی خوارەوەی ڕەچاوکردووە.

یەکەم: وشە خۆی لەخۆیدا نەحەقیقەتە و نەڕاستینە و نەخوازە و مەجازە.

دووەم: هیچ بەڵگەیێکی مێژوویی و زمانیمان بە دەستەوە نییە، کە بە هۆیەوە بتوانین بڵێین: ئەم واتایە وشەی حەقیقی و ڕاستینەیە و وشە، کە لە قۆناغێکی تایبەتیدا تەنیا بۆ ئەو واتایە بەکارهێنراوە، بەڵکوو ئەگەر هاتوو وشەیەك لە واتایەك زیاتری هەبوو، واتاکانی پێکەوە پێوەی دەلکێن و ناتوانین بڵێین: ئەم واتایە تازەیە ئەوەی دییان کۆنە.

سێیەم: واتای خوازمیی وشـەیەك ڕاسـتەوخۆ دەرناکەوێت و بەبێ بەڵگە و قەرینە کەس ناتوانێ بڵێ ئەم واتایەی وشەی خوازە و مەجازە و حەقیقەت نییە.

چوارەم: واتای وشە تەنیا لە ڕستەدا دەکرێتەوە و ئەو وشانەی کە لەگەڵیدا لە ڕستەکەدا هاتوون، ئەو ڕوونکردنەوەیە سازدەکەن. بۆ نموونە: کەواتبوو ئێمە ناتوانین بڵێین وشەی (گوڵ) خوازمیە یان حەقیقەتە، ئەگەر هاتوو ئەم وشەیە بە تەنیا نووسرابووەوە، بەڵام ئەگەر هاتوو لە ڕستەیەکدا بەکارهێنرابوو دەتوانین بە هۆی وشەکانی دیکەی ئەو ڕستەیەوە بڕیاری خوازمیی یان حەقیقەتی وشەی گوڵ بدەین. بۆ نموونە: وشەی (گوڵ) لە ڕستەی (لەگەڵ گوڵەکە قسەم کرد) وشەیێکی خوازمییە، بەڵام لە ڕستەی (لە باخەکەدا گوڵ هەیە) وشەی (گوڵ) حەقیقەتە.

کوڕی تەیمییە لە بەر تیشکی ئەم چوار بناغەیەدا سەرئەنجامێکی زمانی و ڕەوانبێژی سازدەکات، کە دەڵێ: وشە وەکوو بێژمیەك خۆی لەخۆیدا نە خوازمیە و نەحەقیقەتە و زاناکانی ڕەوانبێژی هەڵەیێکی گەورمیان کردووە، کە وشە بەسەر حەقیقەت و مەجازدا دابەشدەکەن.

کوڕی تەیمییە بە پێی ئەم سەرئەنجامە بڕیارێکی دی سازدەکات و دەڵێ: سروشتی هەموو وشەیەك لە قورئانی پیرۆز و فەرموودەکانی پێغەمبەردا (د.خ.)، بەو وشانەوە بەستراونەتەوە، کە لە ڕستەدا واتاکانیان دەردەخەن، بۆیە هیچ وشەیێکیان خوازە نییە، بەڵکوو حەقیقین.

ئەم هەڵوێستەی کوڕی تەیمییە لە کۆڕێکی ئایینیدا ڕەگوڕیشەی چەسپاندووە و ئاکام و ڕەنگدانەوەی هەڵوێستێکی دیکەیە، کە هەندێك لە ئەندامەکانی کۆمەڵێکی مەزهەبی وەریانگرتبوو لە تەئویل و ڕاڤەکردنی دەقە ئایینییەکان بۆ پشتگیریکردنی بیروڕا تایبەتییەکانی خۆیان. ئەمە ڕاستییەکە لە مێژووی بیری کۆمەڵە ئایینی و مەزهەبی، موسڵمانەکاندا ڕوون و ئاشکرایە و لە کۆڕی ڕەخنەسازی عەرەبیدا وەکوو ڕێبازێك دەنگینەداوەتەوە. هەرچەندە سەرئەنجامەکەی لەوەدا بەدیدەکرێت، کە بە هۆیەوە چەند زانایێکی موسڵمانی بلیمەت دژ بە هونەری خوازە هەڵوێستیان نواند و خۆیان لە باسکردنی زمانی هونەری پچڕاند.

• ڕەخنەسازی عەرەبی لە کۆڕی زاناکانی ڕێزمان و زمانەوانیدا

هەرچەندە لە سەردەمی جاهیلیدا، زمانی ئەدەبی یەکگرتوی نەتەوەی عەرەب، تا ڕادەیەك پێکهاتبوو و زۆربەی ئەدیبانی خێڵە عەرەبییە شێوە جیاوازەکان بەو زمانە ئەدەبییە بەرهەمیان سازدەکرد و لە بازاڕە گشتییەکاندا وەکوو بازاڕی عوکاز و زولمەجاز بۆ جەماوەر دەیانخوێندەوە،

بەڵام هاتنەخوارەوەی قورئانی پیرۆز بە زمانی خێڵی قورەیش و چەند خێڵێکی دیکە لە ناوچەی حیجاز وای لەو زمانە ئەدەبییە کرد، کە بە ڕاستی ببێ بە زمانێکی نەتەوەیی عەرەبی.

ئەوەی لەم مەسەلە زمانییە پەیوەندیی بە ڕەخنەسازیی عەرەبییەوە هەبێت، لایەنی پێویستی خەڵکییە بە شەرح و ڕاڤەکردنی کۆمەڵێك لە وشە و دەربڕینی زمانی قورئانی پیرۆز. ئەم پێویستییە بێگومان، لەوەوە هاتووە، کە خەڵکی یان ڕاددەی ڕۆشنبیریان نزم بوو یان زار و شێوەی ئاخاوتنیان لەتەك زمانی قورئانی پیرۆزدا جیاواز بوو. مێژووی زانستی ڕاڤەکردنی زمانی قورئان ساغیدەکاتەوە، کە پێغەمبەر (د.خ.) چەند هاوەڵێکی وەکوو: (عومەری کوڕی خەتتاب) و (ئیمامی عەلی) و (زەیدی کوڕی سابت) دەهاتنە دەنگ. ئەو پێویستییە هەرچی وشە و دەربڕینی گران لە قورئانی پیرۆزدا هەستپێدەکرا لە لایەن خەڵکییەوە ڕاڤەیان دەکرد و بە شێوازێکی ئاسان ڕوونیاندەکردەوە.

ئەم کارە هەروەکوو ئاشکرایە هەنگاوێك بوو لە کۆڕی پەیدابوونی زانستی زمانی عەرەبی، بە تایبەتی لە ڕووی فەرهەنگزانی و ساغکردنەوەی وشەوە.

ئەم کۆڕە هەروەکوو مێژووی زمانی عەرەبی باسیدەکات وردەوردە فراوان بوو و بە دەیان پیاوماقووڵ و شیعرخوان بەشدارییان تێداکرد. بەتایبەتی کۆمەڵێکی زۆر لەو نەتەوانەی کە بوون بە موسڵمان وەکوو: کورد و فورس و ڕۆم و حەبەشی و ئەو نەتەوانەی کە عەرەبییان نەدەزانی، لەبەر کاروباری فەرمانڕەوایی و ئایینی پێویستیان بە تێگەیشتن لە زمانی قورئانی پیرۆز و فەرموودەکانی پێغەمبەر(د.خ.) هەبوو. شانبەشانی زانستی زمانی عەرەبی، کە بەو چەشنە هاتەکایەوە وردەوردە لەبەر هەمان هۆ ڕێزمانی عەرەبیش لەدایکبوو.

زانستی زمانی عەرەبی و ڕێزمانی عەرەبی لە چەسپاندنی بنواشە و دەستوورەکانیان کەرەستەی خۆیان جگە لە تایبەتییەکانی قورئانی پیرۆز لە شیعری عەرەبی وەرگرت. بۆیە زاناکانی ئەم دوو زانستە دەستیانکرد بە کۆکردنەوەی شیعری عەرەبی سەردەمی جاهیلی و لەبەر تیشکی ڕێبازێکی بەراوردکاری وشە گرانەکانی زمانی قورئانی پیرۆزیان ڕاڤەکرد.

ئەم بزووتنەوەیە کە لە مێژووی زانستەکانی زمانی عەرەبیدا، بە ناوی کۆکردنەوە و تۆمارکردنی زمانی عەرەبی ناودەبرێ، هەوێنی لەدایکبوونی ڕێبازێکی دیکەی ڕەخنەسازی عەرەبییە.

• ڕەخنەسازی عەرەبی پاش سەردەمی جێنشینەکان

هەروەکوو وتمان لەبەر چەند هۆیێکی ئایینی و زمانی و ڕامیاری لە سەردەمی هاتنەخوارەوەی قورئانی پیرۆزەوە وردەوردە ڕێزمانی عەرەبی و زانستی زمانی عەرەبی پەیدابوون. بەشداریکەرانی کۆڕی ئەم دوو زانستە لە شیعرخوێنان و کۆکەرەوانی کەلەپووری عەرەبی سەردەمی جاهیلی و قورئانخوێنەکان و زاناکان، دەستیانکرد بە لێکۆڵینەوەی هۆنراوەی عەرەبی و بەراوردکاری هەڵبەستە بەرزەکانی لەگەڵ قورئانی پیرۆزدا، بۆ ئەوەی بێهاوتایی و ئیعجازی ئایەتەکانی ئەم کتێبە پیرۆزە پایەبەرزە بخەنەڕوو. هەروەها لە سروشتی داڕشتنی زمانی عەرەبی لە ئەدەبیاتی ئەم نەتەوەیەیان دەکۆڵییەوە، بە نیازی چەسپاندنی ڕێزمانی قورئانی پیرۆز و دوورخستنەوەی خەڵکی لە بە هەڵە خوێندنەوەی قورئان و تێنەگەیشتنی ئایەتە پیرۆزەکانی.

ئەگەر ئاکامەکانی ئەم بزووتنەوەیە کۆبکەینەوە و پەیوەندی بە ڕەخنەسازی عەرەبییەوە دەستنیشانبکەین بۆمان دەسەلمێ، کە ئەم ڕەخنەسازییە ڕەنگ و بۆنێکی تایبەتی وەرگرتووە. ئەم ڕەنگ و بۆنە لە چاو ڕێبازە ئایدۆلۆجی و بیرییەکەی ڕەخنەسازیی عەرەبی لە سەر دەستی پێغەمبەر (د.خ.) و جێنشینەکاندا سروشتێکی تایبەتی خۆی هەیە، ئەم سروشتە بە گوێرەی دەقە ڕەخنەسازییەکان لەم تایبەتیانەی خوارەوەدا خۆی دەنوێنێ:

یەکەم: ئەم ڕەخنەسازییە بە زۆری بایەخیدەدا بە دەستوورەکانی ڕێزمان و داڕشتن و سازکردنی زمانی ڕەوان و پاراوی دوور لە گرێ وشە و واتای.

دووەم: بەکارهێنانی وشەی فەرهەنگی زمانی نەتەوایەتی عەرەبی، کە بە (الفحص) ناودەبرێ و خۆدوورخستنەوە لە سازکردنی وشەی ناوچەیی و دەربڕینی خێڵایەتی.

سێیەم: ڕازانەوەی زمانی ئەدەبی و وێژەیی بە وێنەی هونەری لە لێکچواندن و خوازە و خواستە و درکە.

چوارەم: پەیڕەویکردنی یاساکانی عەرووزی عەرەبی لە ڕێکخستنی کێش و سازکردنی سەروادا.

ئەم سروشتەی ڕەخنەسازی عەرەبی هەروەکوو لە تایبەتییەکانیدا دەردەکەوێ، ئەوە دەگەیەنێ کە ڕەخنەسازیی عەرەبی پاش سەردەمی پێغەمبەر (د.خ.) و جێنشینەکانی بەتایبەتی ڕێبازێکی دی پێکهێنا. ئەم ڕێبازە هەڵبەت لە چاو ڕێبازە ئایدۆلۆجی و بیرییەکەی ڕەخنەسازیی عەرەبی سەردەمی پێغەمبەر (د.خ.)و جێنشینەکان جیاوازییەکی قووڵ و فراوانی هەیە.

بە لای ئێمەوە ئەم جیاوازییە لەبەر تیشکی نموونەکانیدا پێویستی ئەوە دەکات، کە بە ناوی ڕێبازی ڕەخنەسازی فۆڕمی ناوبرێ، چونکە پەیڕەویکەرەکانی ئەم ڕێبازە بایەخیان بە وشە و ڕستە و دارشتنی گشتیی وێژەی عەرەبی دەدا.

بێگومان ئەم ڕاستییە نابێت ئەوە بگەیەنێ، کە هەڵگرانی دروشمی ئەم ڕێبازە ڕەخنەسازییە بە هیچ ڕەنگێ نەدەچوون بە لای ناوەڕۆکی دەقی وێژەییەوە، بەڵێ نابێت ئەم ڕاستییە ئەوە بگەیەنێ، یاخود گوێگر وا تێبگات، چونکە هەروەکوو لەمەودوا دەبینین پەیڕەویکەرانی ئەم ڕێبازە بەزۆری یان بەکەمی دەمیان دەژمێنیە باسی واتای دەقە هەڵسەنگێنراوەکان، بەڵام پێوانەیان لەم سووچەوە مەسەلەی بیروباوەڕی پەیامداری نەبوو، بەڵکوو هەموو هەوڵێکیان ئەوە بوو وەڵامی ئەم پرسیارە بدەنەوە، کە دەڵێت: ئایا ئەو دەقە هەڵسەنگێنراوانە لەڕووی فۆڕمەوە، واتاکەی باش و جێی ڕەزامەندییە، یاخود خراپ و شایستەی سەرزەنشتییە؟

پێوانەی وەڵامدانەوەی ئەم پرسیاردش هەروەکوو گوتمان لە تێڕوانینێکی بیری و ئایدۆلۆجییەوە هەڵنەقوڵاوە.

• بەشی ٨

• ژینگەی ڕەخنەسازیی عەرەبی

• ژینگەی ڕەخنەسازیی عەرەبی

مێژوونووسەکانی ڕەخنەسازیی عەرەبی لەسەر ئەوە یەکن، کە ڕەخنەسازیی عەرەبی سەردەمی ئەمەوییەکان بە گوێرەی ژینگەی وڵاتە عەرەبییە جۆربەجۆر و تایبەتییەکانی جیاوازن.

ئەوجا لەبەر تیشکی ئەم بیروڕایەدا، ڕەخنەسازیی عەرەبی ئەم سەردەمە بەسەر سێ چەشندا دابەشدەکەن:

یەکەم: ڕەخنەسازیی ژینگەی حیجاز

دووەم: ڕەخنەسازیی ژینگەی شام

سێیەم: ڕەخنەسازیی ژینگەی عێراق

بناغەی سەرەکی ئەم دابەشکردنەی ڕەخنەسازیی عەرەبی، بەلای ئەو مێژوونووسانەوە، جیاوازی بابەت و سروشتی هۆنراوەی عەرەبییە لەو ژینگانەدا، چونکە ئەم مێژوونووسانە

تێبینیدەکەن، کە هۆنراوەی عەرەبی لە سەردەمی ئەمەوییەکاندا، تایبەتییەکانی لە ڕووی بابەت و مەبەستەوە لە ژینگەیەکەوە بۆ ژینگەیێکی دیکە دەگۆڕێ، ئەم بناغەیە بە لای ئێمەوە هەرچەندە ڕوون و ئاشکرا و هەستپێکراوە و بەئاسانی لەبەر تیشکی نموونەی هۆنراوەییدا بەرچاودەکەوێ، بەڵام لە ڕاستیدا شتێکی جەوهەری و بنەڕەتی نییە. بۆیە ئێمە لێرەدا ڕامان وایە، کە ڕەخنەسازیی عەرەبی سەردەمی ئەمەوییەکان بەرهەمێکی یەکگرتووە و چەند تایبەتییەکی گشتیی خۆی هەیە، لەمەوپێش لەبەر ئەم چەند تایبەتییە گشتییانەدا، ڕێبازەکەمان بە ناوی ڕێبازی فۆرمییەوە ناوبرد.

هەرچۆنێك هۆی جیاوازی ئێمە و مێژوونووسەکانی ڕەخنەسازیی عەرەبی لە چۆنییەتی لێکۆڵینەوە و توێژینەوە هاتووە: ئێمە بە سەرنجێکی گشتی تەماشای چالاکی گشتی هەموو نەتەوەیەك دەکەین و لە بزووتنەوەی شارستانی و بیری هەر نەتەوەیەك دەڕوانینە بەرهەمەکانی.

مەبەستی سەرەکیمان لە شوێنپێهەڵگرتنی ئەم دوو ڕێچکەیە، ڕوونکردنەوەی هێڵە وردەکانی بوون و قەوارەی ڕەخنەسازیی عەرەبییە، بۆ ئەوەی بتوانین لە ئاوێنەی ئەم هێڵانەدا کەسایەتیی ئەم ڕەخنەسازییە شیبکەینەوە و ڕێبازەکانی بخەینەڕوو، ئەوجا دەستبکەین بە باسکردنی بەرهەمی ئەو ڕەخنەسازە عەرەب و موسڵمانانە، کە شوێنەواری گرنگ و کاریگەرییان لەم مەیدانەدا بەجێهێشتووە. بە واتاییکی ڕوونتر ئەوەی ئێمە تێبینیدەکەین، نەتەوەی عەرەب، نەتەوەییکی یەکگرتووە و وڵاتەکەی هەرچەندە جۆربەجۆر و ڕەنگاوڕەنگە، بەڵام زەمینەیێکی ڕۆشنبیری و هونەری یەکدیگیری هەیە، کەچی زۆربەی مێژوونووسەکانی عەرەبی بە چاوێکی ناوچەیی و خێڵایەتی ڕوانیویانەتە ڕۆشنبیریی عەرەبی و درەنگ گەیشتوونەتە ئەو دابەشکردنە ناوچەییەی ڕەخنەسازیی عەرەبی.

سەرئەنجام ئێمە لەم لێدوانەماندا، دەربارەی ڕەخنەسازیی عەرەبی هەردوو ڕێچکەکە دەگرینەبەر:

- ڕێچکەی تێڕوانینێکی گشتی، کە بیروڕای تایبەتی خۆمانە.
- ڕێچکەی تێڕوانینێکی ژینگەیی، کە ڕێبازی زۆربەی مێژوونووسەکانی عەرەبە، وەکوو د. تەها حوسێن، ئەحمەد ئەلشایب، ئەحمەد ئەمین.

• ڕەخنەسازیی عەرەبی لە ژینگەی حیجازدا

ژینگەی حیجاز ناوچەیێکی فراوانە لە نیمچە دورگەی عەرەبی، کە لە شاری مەککە و مەدینە و تایف و بیابانی نەجد پێکهاتووە. ئەم ژینگەیە لە پاش بڵاوبوونەوەی ئایینی ئیسلام، ئەو خاك و زەوییانەی، کە ئیمپراتۆرییەتی ڕۆمییەکان و ساسانییەکان دەستیان بەسەردا گرتبوو، وەرگرتەوە و کەوتەوە ژێر ڕکێفی ئیسلام.

لە ڕووی شارستانی و ئابوورییەوە شارەکان هەنگاوی باشیان بەرەو پێشکەوتن نابوو، چینێکی دەوڵەمەندیان تێدا پەیدابوو. ئەم چینە دەوڵەمەندە بە هۆی ئەو پارە زۆرەوە، کە بە چنگیان هێنا و بە هۆی دەزگا و خزمەتکار، خۆی بە بنیاتنانی کۆشك و تەلار و ڕابواردن و ئاهەنگگێڕان خەریککرد. سەرئەنجامی ئەم بارە کۆمەڵایەتییە، کە فەرمانڕەوا ئەمەوییەکان لە شامدا بە مەبەست ڕێوشوێنی پەرەسەندنیان بۆ تەختەکرد، ئەوە بوو ئەم ژینگەیە سەرەڕای پێشکەوتنی لە ڕووی ئابووری و کۆمەڵایەتییەوە بزووتنەوەیێکی هونەری لە ناو خەڵکەکەدا پەیدابوو.

مێژوونووسەکانی وێژەی عەرەبی لەم بزووتنەوەیە سەرنج بۆ ئەوە ڕادەکێشن، کە دوو چەشنی تازە لە هەڵبەستی دڵداری بە جۆرێکی بنەڕەتی سەریاندەرهێنا:

یەکەمیان: هەڵبەستی (دڵداری ماجنە)، واتە باسکردنی ڕابواردنی هەستیارەکان لەگەڵ دڵدارەکانیاندا و پەردەهەڵماڵین لە ڕووی کردەوەکانیان لەم کوڕەدا بە چەشنێك، کە خوو و ڕەوشت ڕێگای نەدەدا.

دووەمیان: هەڵبەستی دڵداری عوزری، کە بە ناوی خێڵی عوزرەوە ناوبانگیدەرکرد. ئەم چەشنە دڵدارییە بە پێچەوانەی دڵداری ماجن، ڕەوشتبەرز و فیداکاری لە ڕێی عەشق و حەزکردندا بە جۆرێکی بێگەرد دەگێڕایەوە.

مێژوونووسی وێژەی عەرەبی لە باسکردنی ئەم دوو چەشنە دڵدارییە لە هۆنراوەی ژینگەی (حیجاز)دا سەرنج بۆ ئەوە ڕادەکێشن، کە ڕەخنەسازان دەورێکی گرنگیان لە خەملاندن و پەرەسەندنی ئەم بزووتنەوە هۆنراوەییەدا گێڕاوە.

ئەم سەرنجڕاکێشانە هەروەکوو دەقە ڕەخنەسازییەکان دەیسەلمێنن ڕاست و ڕاستینەیە، چونکە لە کۆڕی گۆرانیبێژان و شیعرخوێندنەوەدا، کە لە کۆشك و تەلاری بنەماڵەکانی ژینگەی حیجازدا دەبەسترا، ڕەخنەسازان تێبینی ڕەخنەسازیان ئاراستەی هەستیارەکانیان دەکرد.

ئەم تێبینییە ڕەخنەسازیانە لە سەرچاوەی چەشەیێکی کەسی دەوڵەمەندانەوە هەڵدەقوڵان،

کە ئاکامی ژینگەی حیجازی دەوڵەمەند و خۆشگوزەران بوو. بۆیە بەزۆری تایبەتییەکانی ئەم ڕەخنەسازییە بایەخی دەدا بە وشەی سووك و ڕەوان و کێشی کورت و قافییەی ئاوازدار و ڕەخنەی توندی ئاراستەی ئەو هەستیارانە دەکرد، کە دەربڕینی لادێییانەیان سازدەکرد و وشەی قورس و گران و وشکیان بەکاردەهێنا و عەرووزی درێژیان لە هۆنینەوەی هەڵبەستدا دەگرتەبەر، کە لە ئاوازی گۆرانیبێژیدا ناگونجێت.

ئەم تایبەتیانەی ڕەخنەسازیی عەرەبی لە ژینگەی حیجازدا هەروەکوو دیارە لەگەڵ فۆرمی هۆنراوەدا مامەڵەی دەکرد و خەریکی وشە و ڕستە و دارشتن بوو، بە دەگمەن لە ناوەڕۆکی هۆنراوەی دەکۆڵییەوە. ئەم دەگمەنییەش دووبارە پەیوەندی بەو واتایانەوە هەبوو، کە بیری ئەرستۆکراتی چینی دەوڵەمەندی ژینگەی حیجاز پەسندیدەکردن و بە پێوانەی نوکتەبازی و قسەینەستەقی خەمڕەوێن و بیرۆکەی ڕابواردنانە، هەڵیدەسەنگاندن.

• ژینگەی شام

زاراوەی شام لە مێژووی جوگرافیای وڵاتی عەرەبی ئەو ناوچە عەرەبییانە دەگرێتەخۆی، کە لە چنگی ئیمپراتۆریەتی ڕۆمانی پاش بڵاوبوونەوەی ئایینی ئیسلام ڕزگارکران. ئەم ناوچانە لە کاتی دامەزراندنی فەرمانڕەوایی ئەمەوییەکان لە ساڵی چلی کۆچیدا بوو بە پایتەختی گشت وڵاتی عەرەبی ئیسلامی و هەر لە سەردەمی موعاوییەوە ئیتر بارەگای ئیسلامی لە مەدینەوە بۆ ئەم ژینگەیە گوێزرایەوە.

لەبەر تیشکی ئەم ڕاستییە مێژوویەدا مێژوونووسەکانی وێژەی عەرەبی دووپاتیدەکەنەوە، کە هونەری ستایش (مەدح) لە ژینگەی شامدا زاڵبوو بە سەر گشت هونەرەکانی هۆنراوەی عەرەبی و بازاڕی ئەم هونەرە تا دەهات گەرمتردەبوو. ڕەخنەسازیش هەروەکوو وتومانە تا ڕاددەیێکی زۆر ڕەنگی ژینگەکەی وەردەگرت و هەنگاوەکانی لەگەڵ بزووتنەوەی چۆنییەتی وێژە لە دەوروپشتیدا جووتدەکات. ئنجا بۆیە دەقە ڕەخنەسازییەکانی ئەم ژینگەیە، کە بە زۆری لە جێنشینە ئەمەوییەکان وەکوو موعاوییە و عەبدولمەلیکی کوڕی مەڕوان و دەمڕاستی خێڵەکان وەشاونەتەوە. ئەو ڕاستییە ڕووندەکەنەوە و بەڵگەی دەستپێکراومان بە دەستەوە دەدەن.

سەرئەنجام ئێمە دەتوانین پشتببەستین بەم ڕاستییە و تایبەتییەکانی ڕەخنەسازیی عەرەبی لە ژینگەی شامدا، بەم چەند خاڵانەی خوارەوە بخەینەڕوو:

یەکەم: لەبەر ئەوەی جێنشینە ئەمەوییەکان لە خێڵی قوڕەیش بوون و خێڵی قوڕەیشیش

هەروەکوو لە سەردەمی جاهیلییەوە ناسراو و ناوداربوون، لە ڕووی ڕەوانبێژی و ڕەوانکاری (فصاحە)ی زمانەوە، پلەیێکی بەرزی بێهاوتایان هەبوو، هەمیشە پێوانەیەکی زمانی عەرەبی ڕەوان و پاراو و ڕوونبێژ و بەهێزیان بەکاردەهێنا بۆ هەڵسەنگاندنی هەڵبەستی ستایش و بە هیچ ڕەنگێ هەڵبەستیان پەسەندنەدەکرد، ئەگەر بهاتایە خاوەنەکەی دەربڕینی شارستانێتی و وشەی بێهێزی بەکاربهێنابایە.

دووەم: جێنشینە ئەمەوییەکان هەروەکوو لە مێژووی ڕامیاری ئەم سەردەمەدا زانراوە دوژمنیان زۆر بوو، هەمیشە لەگەڵ چەند کۆمەڵێکی ڕامیاری و ئابووری و خێڵایەتی لەبەربەرەکانێدابوون. بۆیە ئەم جێنشینانە پێوانەی واتایی تایبەتی لە ستایشیاندا بەکاردەهێنا و هەستیارانیش بۆ ئەوەی هەڵبەستە ستایشییەکانیان جێگای ڕەزامەندی بێت، پەیڕەوی ئەو پێوانەیەیان دەکرد و ستایشی جێنشین و میر و فەرمانڕەواکانیان بە دادپەروەری و ئازایەتی و سوارچاکی و دەستبڵاوی و نەژادڕەسەنی دەکرد.

سێیەم: لەبەرئەوەی دانیشتووەکانی ژینگەی شام بەزۆری عەرەب بوون و سەلیقەی قسەکردنیان بە عەرەبی ڕەوان لاواز نەببوو، بزووتنەوەی ڕێزمانی عەرەبی و زانستی زمان لەم ژینگەیەدا بە چەشنێکی قوتابخانەیی بەرپا نەبوو. ئاکامی ئەم ڕاستییە لە ڕەخنەسازیی عەرەبیدا ئەوە دەردەخات، کە ڕەخنەسازان لە ڕێگای تێبینی کەسی و چەشەی تایبەتییەوە هەڵبەستی هەستیارانیان هەڵدەسەنگاند. بە مانای ئەوەی ڕەخنەسازیی ئەم ژینگەیە ڕەخنەسازییەکی مەنهەجی و ڕێبازی نەبوو، بەڵکوو بەرهەمی چالاکی کەسی بوو، هەرچەندە لە هەمان کاتدا بەشێك بوو لە بەرهەمەکانی ڕێبازی فۆرمی ڕەخنەسازیی عەرەبی، چونکە هەروەکوو لەو خاڵانەی سەرەوە دەرکەوت بەشداریکەرەکانی ئەم ڕەخنەسازییە بە زۆری گرنگییان بە دەنگسازی و وشەسازی و ڕستەسازی دەدا.

● ژینگەی عێراق

کە لە مێژووی ڕۆشنبیریی عەرەبی ئیسلامیدا، ناوی عێراق دەهێنرێ، یەکسەر یادی شاری بەسرە و کوفە دەکرێتەوە، کە لە سەردەمی جێنشین (عومەر)وەکوو دوو لەشکرگا بنیاتنران. ئەوجا وردەوردە پاش پەرەسەندنی ئایینی ئیسلام لە ناوچەکە و بەرپابوونی بزووتنەوەی زانستی و ڕۆشنبیریی عەرەبی ئیسلامی بوون بە دوو مەڵبەندی ئێجگار گرنگی ئەم بزووتنەوەیە. لە هەمان ژینگەدا شاری (واست)و شاری (بەغدا) یەکەمیان لە کۆتایی فەرمانڕەوایی

ئەمەوییەکان و دووەمیان لە سەرەتای فەرمانڕەوایی عەباسییەکان، واتە لە ساڵی (١٤٥)کۆچی بنیاتنران و کەوتنەخۆ بۆ وەرگرتنی زانا و هونەرمەند و ڕۆشنبیرە عەرەبە موسڵمانەکان.

باسکردن لە ژینگەی عێراق و لەو بزووتنەوە زانستی و ڕۆشنبیرییە، کە گێڕاویەتی هەڵبەت زۆر دەخایەنێ، بەڵام ئەوەی لەم باسە پەیوەندییەکی ڕاستەوخۆی بە ڕەخنەسازیی عەرەبییەوە هەبێت، ئەم خاڵانەی خوارەوەن:

یەکەم: پەیدابوونی دوو ڕێبازی ڕێزمانی، واتە دوو مەدرەسەی نەحوی (واژەناسی) کە بە ناوی شاری بەسرە و کوفە ناوبانگیانەرکردووە.

ئەم دوو ڕێبازگە ڕێزمانییە بە چەشنێکی زانستی دەستوورەکانی ڕێزمان و زمانی عەرەبییان چەسپاند. ڕەخنەسازیی عەرەبیش لە کارەکەیدا پشتی بەو دەستوورانە دەبەست لە هەڵسەنگاندنی زمانی ویژەیی، بە هۆی بەڵگەکانییەوە بڕیاری هەڵە و ڕاستی بەکارهێنانی وشە و سازکردنی ڕستە و داڕشتنی گشتی دەدا. بەم جۆرە مەسەلەی هەڵسەنگاندنی زمانی هۆنراوە لە سووچی بیروڕای کەسییەوە ڕزگاربوو، لەسەر بناغەیێکی زانستی بەرزبووەوە و خۆی چەسپاند.

دووەم: لە نزیکی شاری بەسرەوە بە چەند فەرسەخێك بازاڕی (المربد) لەسەر تەرزی بازاڕی (عوکاز)ی سەردەمی جاهیلی پەیدابوو. ئەم بازاڕە جگە لە چالاکییە ئابوورییەکەی، کۆڕی خوێندنەوەی شیعر لە مەڵبەندەکەیدا دەبەسترا و هەستیاران بەرهەمی هۆنراویان پێشکەش بە ئامادەبووەکانی ئەم بازاڕە دەکرد. لە مێژووی ویژەی عەرەبیدا زانراوە، کە ئەو بەرهەمە هونەرییانە بە زۆری هونەری (نقائض) بوون. ئەم هونەرەش لە دوو هەڵبەستی جوێندان و هەجوو پێکهاتووە:

یەکەمیان: هەستیارێك بۆ هەجووی هەستیارێکی دی دەیهۆنێتەوە.

دووەمیان: هەستیاری هەجووکراو بۆ بەربەرچدانەوەی ئەو هەڵبەستە لەسەر هەمان کێش و قافیەهەڵیدەبەستێت.

ئەم هونەرە خۆی لە خۆیدا چەشنێکە لە ڕەخنەسازی، چونکە خاوەنەکانی هەستیارن و بابەتی ڕەوانبێژی بەرزیی پلەی هونەرییان بە سەرچاوەی خۆهەڵکێشان و توانجگرتن تەماشادەکرد. بۆیە بە ناوبانگترین هەستیارانی هونەری نەقائز وەکوو (جەریر) و (فەرەزدەق) و (ئەختەل) و (ڕاعی نومەیری) بە ڕەخنەساز لەقەڵەمدەدرێن جگە لە پشتگیرییکەرەکانیان، کە بەرگریان لە هەستیارانی هەڵبژاردەی خۆیان دەکرد و توانجی ڕەخنەسازییان ئاراستەی هەستیاری دوژمنیان دەکرد. ئەم بزووتنەوە هۆنراوەییە سامانێکی زۆری لە ڕەخنەسازیی

عەرەبی پێکهێنا و بازاڕی (المربد)ی کرد بە بارەگایەك بۆ لێکۆڵینەوە و هەڵسەنگاندنی هونەری هۆنراوە.

سێیەم: ژینگەی عێراق لە دێرینترین سەردەمەوە بە هۆی شاری (جندی سابوور) و کەنیسەکان و شانشینگای (منازرة) و (تەیسەفۆن) پەیوەندییەکی پتەوی لەگەڵ شارستانێتی و ڕۆشنبیری یۆنانی و ڕۆمانی و میدی و ساسانی بنیاتنا. جا کە ئایینی ئیسلام و ڕۆشنبیریی عەرەبی لەم ژینگەیەدا ڕەگوڕیشەی داکوتا و پەخشبووەوە چەشنە زۆرانبازییەکی ئایدۆلۆجی و بیری پەیدابوو.. مزگەوتی شاری بەسرە بە زۆری شانۆی ئەم زۆرانبازییە بوو، کە لە ئاکامە ڕەخنەسازییەکانی سەلماندنی بێهاوتایی و ئیعجازی قورئانی پیرۆزە.

زانا موسڵمانەکان لەم کۆڕەدا بە هەموو توانایەکیانەوە چاکی لێکۆڵینەوە و توێژینەوەیان لێکرد بەلادا، لە هەموو ڕوویێکەوە جوانکاری و ڕەوانبێژی و بەرزی واتا و بیرۆکەی قورئانی پیرۆزیان ڕاگەیاند. ڕێبازیشیان لەم کارە گرنگەدا بەراوردکردنی قورئانی پیرۆز بوو لەگەڵ هەموو نموونەییێکی بەرزی وێژەی عەرەبی و کتێبە ئایینییەکانی وێژەی نەتەوەکانی تر. بەرهەمەکانی ئەم بزووتنەوەیە لە ڕەخنەسازیی عەرەبیدا تابڵێی بە پیت و فراوان بوو، بە تایبەتی لە ڕووی ناوەڕۆك و بیروباوەڕی مێژووی بیرییەوە.

چوارەم: لە ساڵی (١٣٢)ی کۆچییەوە، کە ساڵی ڕوخانی فەرمانڕەوایی ئەمەوییەکان و دامەزراندنی عەباسییەکانە، بە چەشنێکی ڕێکوپێك بزووتنەوەی وەرگێڕان دەستیپێکرد. ئەم بزووتنەوەیە هەرچەندە بەر لەم ڕێکەوتە چالاکی هەبوو، بەڵام چالاکییەکەی کەسی و پچڕپچڕ بوو. بۆیە دەتوانین بڵێین وەرگێڕان وەکوو بزووتنەوەیێکی زانستی و ئامانجدار لە سەردەمی جێنشینە عەباسییەکان کەوتە گەڕ. بەتایبەتی لە سەردەمی جێنشین (مەئموون) کە دامەزرێنەری (بیت الحکمة)یە.

لە سەردەمی ئەم خەلیفەیەدا وەرگێڕانی کتێبی هەمەڕەنگ لە زمانی یۆنانی و سریانی و هیندی و میدییەوە بۆ سەر زمانی عەرەبی دەستیپێکرا. ڕاستە کە زۆربەی کتێبە وەرگێڕدراوەکان، کتێبی زانستی بوون، بە تایبەتی لە بابەتی نۆشداری و بیرکاری ئەندازەیی، بەڵام هەروەکوو لە سەرچاوەکاندا دەردەکەوێ، بیروڕای یۆنانی و هیندییەکان لە زانستی ڕەوانبێژیدا، کران بە عەرەبی هەر لە سەرەتای سەدەی سێیەمی کۆچییەوە (ئیسحاق کوڕی حەنین) کتێبی (بیوتیکا)ی ئەرستۆی وەرگێڕایە سەر زمانی عەرەبی.

• بەشی ٩

• سەرچاوەی ڕەخنەسازیی عەرەبی

• بابەت و سەرچاوە ڕەخنەسازییەکانی نەتەوەی عەرەب

ئەگەر چاوێك بە ناوەڕۆك و فەهرەسی دەستخەت و کتێبە چاپکراوە دێرینەکانی نەتەوەی عەرەبیدا بخشێنین، لە سەرەتای دانانیانەوە بۆمان ساغدەبێتەوە، کە نەتەوەی عەرەب سامانێکی زۆریان هەیە لە کتێب و نامیلکە و وتاری ڕەخنەسازی و بابەتی ئەم سامانە بە پیت و جۆربەجۆرە.

جا بۆ ئەوەی بە چەشنێکی گشتی ئاسۆی ئەم سامانە دەستنیشانبکەین و لە ناوەڕۆکەکەی بگەین، وامان بەباش زانی، کە لەم خالانەی خوارەوە بابەت و سەرچاوە ڕەخنەسازییەکانی نەتەوەی عەرەب یەکالابکەینەوە:

یەکەم: سەرچاوە گشتییەکان:

لە سەرەتای مێژووی دانانی کتێب بە زمانی عەرەبی، هەندێ نووسەری عەرەب نەخشەی دانانی کتێبی گشتیان گرتەدەست، کە لە (ئینسکلۆپیدیا)ی ئەم سەردەمە دەچن. ئەم کتێبە

گشتیانە بابەتەکانیان هەمەڕەنگ و جۆربەجۆرن، لە مێژووی گشتی و تایبەتی دەدوێن و دەقی وێژەیی تۆماردەکەن و هەندێ دەستووری زمان یەکالآدەکەنەوە و چەند سەرنجێکی ڕێزمانی دەچەسپێنن. هەروەها سەرنجی ڕەخنەسازی و ڕەوانبێژی ئاراستەی دێڕە هۆنراوە و پارچە پەخشان دەکەن، کەوابوو ئەم چەشنە کتێبانە هەرچەندە بە تایبەتی بۆ ڕەخنەسازی دانەنراون، بەڵام هەروەکوو بینیمان لە بابەتی ڕەخنەسازی بێبەری نین. باشترین نموونە بۆ ئەم کتێبانە، کتێبی (البیان و التبین) و (الحیوان)ە، لە دانانی (الجاحظ). هەروەها کتێبی (الکامل)ە، لە نووسینی (المبرد) و کتێبی (العقد الفرید)کە کۆکەرەوەکەی (کوڕی عبد ربە)یە.

دووەم: کتێبی بێهاوتایی و ئیعجازی قورئان:

ئەم کتێبانە هەروەکوو گوتمان لە بێهاوتایی و ئیعجازی قورئانی پیرۆز دەکۆڵنەوە و بەرزیی ئایەتەکانی لە چاو دەقە وێژەییەکان لە ڕووی ڕەوانبێژی و ڕوونبێژییەوە دەسەلمێنن: بە مانای ئەوەی ئەم کتێبانە لە بابەتی ڕەخنەسازیی بەراوردکاری دەکۆڵنەوە، وەکوو کتێبی (نظم القران) ی (الجاحظ)و کتێبی (اعجاز القران)ی (باقلانی) و کتێبی (دلائل الاعجاز)ی (الجرجانی) و (النکت فی اعجاز القران)ی (الرمانی).

سێیەم: کتێبی ڕەخنەسازیی پسپۆڕ:

ئەم کتێبانە بە تایبەتی لە بابەتی ڕەخنەسازیدا دانراون، وەکوو کتێبی (طبقات الشعراء) ی (کوڕی سلام الجمحی)و کتێبی (الشعر والشعراء)ی (ابن قتیبە)و کتێبی (نقد الشعر) ی (قدامەی کوڕی جەعفەر)و کتێبی (الموازنە)ی (ئامێدی) و کتێبی (الوساط بین المتنبی وخصومە)ی (علی الجرجانی).

• بەشی ١٠

• کاروانی ڕەخنەسازیی عەرەب

● یەکەم: کوڕی سەلامی جومەحی

هەروەکوو لە سەرگوزشتەی کوڕی سەلامی جومەحی دەردەکەوێ، ئەم نووسەرە لە ساڵی (١٣٢)کۆچیدا، ماڵئاوایی لەم دنیایە کردووە، واتە: لە سەردەمێکدا ژیاوە کە سەرەتای لەدایکبوون و پێگەیشتن و خەملاندنی شارستانێتی و ڕۆشنبیری عەرەبییە، چونکە لەو کاتە بزووتنەوەی وەرگێڕان و دانانی کتێبی هەمەچەشنە بە زمانی عەرەبی لە گەڕدابوو و هەموو هۆیەکانی بۆ ئامادەکرابوو، کە بگاتە لوتکەی بەرهەمهێنان و ئەنجام بە دەستەوەدان.

کوڕی سەلامی جومەحی هەروەکوو باسدەکرێ زمانەوان و مێژوونووس و ڕەخنەساز بوو، لە کۆڕی زانستی زمانی عەرەبی و مێژووی جاهیلی و ئیسلامی و ڕەخنەسازی و هەڵسەنگاندن و هۆنراوەی کتێبی بەنرخ و سوودبەخشی داناوە. گەوهەری ئەم کتێبانە کە پەیوەندییەکی ڕاستەوخۆی بە لێدوانەکەمانەوە هەیە کتێبی (طبقات الشعراء)یە، واتە: کتێبی چینە هەستیارەکان.

• پێوانەی کوڕی سەلامی جومەحی لە دابەشکردنی هەستیارەکاندا

لە خوێندنەوەی کتێبی چینی هەستیاراندا دەردەکەوێ، کە کوڕی سەلامی جومەحی هەستیارە جاهیلییەکانی بەسەر دە چیندا دابەشکردووە و هەروەها هەستیارە ئیسلامییەکانیش بەسەر هەمان ژمارەدا پۆلێنکردووە و لە هەر چین و دەستەیەکدا چوار هەستیاری دەستنیشانکردووە. نووسەری ناوبراو لەم ڕێبازە چینایەتییە، هەڵبەت بە گوێرەی بەرهەمی هەستیارەکان کارەکەی ئەنجامداوە و بڕیاری ڕاددەی بەرزیی هەر هەستیارێکی داوە. پرسیاریش لێرەدا ئەوەیە پێوانەی ئەم ڕەخنەسازییە دەبێت چی بێت و لە بەر چ هۆیەك ئەم هەستیارەی پێشخستووە و ئەوەی دی دواخستووە؟

کوڕی سەلامی جومەحی خۆی وەڵامی ئەم پرسیارە دەداتەوە، بەوەی ئەو لە دابەشکردنی هەستیارەکان بەسەر چینی پلەی جیاواز و دەستەی جۆربەجۆر لە ڕووی بەرزیی ڕاددەی هەستیارییەوە سێ پێوانەی گرتۆتەبەر:

پێوانەی یەکەم: زۆری ژمارەی هەڵبەست و پارچە هۆنراوەی هەستیارانە.

پێوانەی دووەم: جۆربەجۆری و هەمەڕەنگیی بابەتی هەڵبەست و پارچە هۆنراوەی هەستیارانە.

پێوانەی سێیەم: پلەی بەرزیی هەڵبەست و پارچە هۆنراوەی هەستیارانە،

لە ڕووی وشەسازی و ڕەخنەسازی و دارشتنی گشتی و ناوەڕۆکەوە، ئەگەر کتێبەکەی کوڕی سەلامی جومەحی بخوێنینەوە بۆ ئەوەی بزانین تا چ ڕاددەیەك ئەم سێ پێوانەیەی بەکارهێناوە و لە مەیدانی پراکتیکدا چلۆن نرخی هەستیارەکانی لەبەر تیشکی مەسەلەی چینایەتیدا هەڵسەنگاندووە، بۆمان ساغدەبێتەوە، کە ئەم ڕەخنەسازە تەنیا پێوانەی زۆری هەڵبەست و پارچە هۆنراوەی هەستیارەکانی بەکارهێناوە و دوو پێوانەکەی دی تا ئەندازەیێکی زۆر فەرامۆشکردووە. بەڵگەشمان بۆ چەسپاندنی ئەم ڕاستییە ئەوەیە: کوڕی سەلامی جومەحی لە باسکردنی (الاسود کوڕی یەعفەر)دا دەڵێ: ئەم هەستیارە تاقە هەڵبەستێکی پایەبەرزی هەیە، ئەگەر بهاتایە و هەڵبەستێکی دیکەی ببوایە، پێشمدەخست و پلەیێکی بەرزم دەدایە.

هەروەها تا ڕاددەیێکی زۆر پێوانەی بەرزی بەرهەمی هەستیارەکانی پشتگوێخستووە و چۆنێتی هونەری هەڵبەستی لە چاو هەمەچەشنەیی بابەتدا، فەرامۆشکردووە. بۆ نموونە (جمیل بثینە) کە هەستیارێکی پایەبەرزی دڵدارییە لە چینی شەشەمی هەستیارە ئیسلامییەکاندا داناوە و (کوثر عزە) لە چینی دووەم، هۆی پێشخستنی (کوثر عزە) و پاشخستنی (جەمیل)

تەنیا ئەوەیە، کە (جەمیل) هەرچەندە لە ڕووی هونەرییەوە لە (کوثر عزە) پایەبەرزترە، بەڵام لە ڕووی جۆربەجۆریی هۆنراوەوە تەنیا لە بابەتی دڵدارییەوە بەرهەمی هەیە، کەچی (کوثر عزە) جگە لە بابەتی دڵداری، هەڵبەستی ستایش و پێهەڵدان و هەجووی هۆنیوەتەوە. ئەم تێبینییەمان هەڵبەت ئەوە دەگەیەنێ، کە کوڕی سەلامی جومەحی وەکوو ڕەخنەسازێك لە مەسەلەی دابەشکردنی هەستیاران لەسەر پلەی هونەری چینی ڕاستینەدا، ڕێبازێکی سەرکەوتووی نەگرتۆتەبەر و تاڕاددەییەکی فرە وەکوو مێژوونووسێکی وێژەی عەرەب، کارەکەی ئەنجامداوە. ئەمە ڕاستییەکە بەڵام ئایا ئەم ڕاستییە ئەوە دەگەیەنێ، کە ئەم ڕەخنەسازە هیچ لایەنێکی ڕەخنەسازیی ڕاستینەی پەیڕەونەکردووە؟

• چەمکی ڕەخنەسازیی لای کوڕی سەلامی جومەحی

ڕەخنەسازیی عەرەبی وەکوو لەمەوبەر لێیدواین ساغبۆتەوە بە زۆری لە هەڵچوونێکی کەسییەوە سازدەکرا و ڕەخنەساز لە هەڵسەنگاندنی دەقی وێژەییدا پشتی بە چەشە و چەژەی تایبەتی خۆی دەبەست. بۆیە لە ئاکامدا ئەم ڕەخنەسازییە لە کۆڕی زمان و ڕێزماندا، تا سەدەی دووەمی کۆچی زانستی نەبوو.

ئەم دۆخەی ڕەخنەسازیی عەرەبی بە ڕای ئێمە لەسەر دەستی کوڕی سەلامی جومەحیدا چارەسەرکرا و لە گۆشەی هەڵچوونی کەسی و چەشەی تایبەتییەوە ڕزگارکرا، ئەم ڕەخنەسازە عەرەبە توانی لەسەر ئەم دوو بناغەیەی خوارەوە چەمکێکی زانستی بۆ سازبکات:

بناغەی یەکەم مەشق و ڕاهێنان و پراکتیکە، کوڕی سەلامی جومەحی لەبەر تیشکی ئەم بناغەیەدا سەلماندوویەتی، کە ڕەخنەسازی دەبێت لە نرخشووناسی وێژەدا، خاوەن مەشقێکی فرە بێت و لەگەڵ خوێندنەوەی وێژەراندا ڕاهاتبێت و لە کۆڕی ڕەخنەسازاندا پراکتیکی بێ شوماری هەبێت، بە مانای ئەوەی هیچ کەسێك ناتوانێ لە خۆیەوە گورزی توانجگرتن و ڕەخنە و پلارهاویشتن بگرێ بە دەستەوە و بڕیاری چاکە و خراپەی دەقی وێژەیی بدات. بۆیە کوڕی سەلامی جومەحی لەم ڕووەوە دەگێڕێتەوە، کە کابرایەك بە ڕەخنەسازی بە ناوبانگی عەرەبی (خلف الاحمر)ی وت: ئەگەر هاتوو دڵم نووسا بە دەقێکی وێژەییەوە و لەزەتم لێبینی و پێی قایلبووم، ئیتر چ تۆ و چ هاوڕێ ڕەخنەسازەکانت دەرحەق بەو دەقە هەرچی بڵێن بە لامەوە گرنگ نییە و باکم پێی نییە. (خلف الاحمر) بە کابراکەی وت: باشە با وابێت، بەڵام ئەگەر هاتوو بیرێکی قەڵبت لە بەر جوانی ڕووکەشەکەی پەسندکرد و پارەشووناس بەو لیرمیە

قایلنەبوو، ئایا پەسندکردنەکەت هیچ سوودێکی بۆت دەبێت و لیرە قەڵبەکە بە هۆی ناشارەزایی تۆوە دەبێت بە لیرەیێکی ساغ؟!
کوڕی سەلامی جومەحی بەو ڕیوایەتە دەڵێ: ڕەخنەسازیی هەڵبەت کارێکی کەسی نییە، بەڵکوو ئاکامی تاقیکردنەوەی خاوەن خێر و پراکتیکە.
سەرئەنجام ئەم ڕەخنەسازە بلیمەتە بناغەی دووەمی چەمکی ڕەخنەسازی لەبەر ڕۆشنایی زانست بنیاتدەنێت و دووپاتیندەکاتەوە، کە هۆنراوە پیشەسازییەکە لە پیشەسازییە بە ناوبانگەکان.
بۆیە ئەو کەسەی لەم پیشەسازییە دەکۆڵێتەوە، دەبێت پشت بە زانست و زانیاری ببەستێ. کوڕی سەلامی جومەحی بۆ ڕوونکردنەوەی ئەم بناغەیە، نرخشوناسی دەقی هۆنراوەی لەگەڵ زانینی چەشنەکانی دارخورما و هەڵسەنگاندنی مرواری و دۆزینەوەی تایبەتییەکانی (کانە بە نرخەکاندا) بەراوردەکات و دەڵێت: ئەو کەسەی چاکی ڕەخنەسازی بەلادا دەکات، پێویستە شارەزایی پیشەسازیی هۆنراوە بێت و بزانێ ئەم بەرهەمی وشەیە چلۆن دێتەبەر و توخم و ڕەگەزەکانی چین و بەچەند قۆناغدا تێدەپەڕن، بۆ ئەوەی بوون و قەوارەیێکی یەکگرتوو پێکبهێنن
کوڕی سەلامی جومەحی لەم دوو بناغەیەی چەمکی ڕەخنەسازی، ڕەنگە زیاد لە ڕادە ڕۆیشتبێت و شوێنەواری هونەر و چەشەی فەامۆشکردبێت، چونکە ڕەخنەسازی بە زانست و تاقیکردنەوە و جۆرەکانی دیکەی زانیاری لە قەڵەمداوە، بەڵام دەبێت بزانین کە هۆی دەربازبوونی لەو ڕادەیە لەوە هاتووە، کە ڕەخنەسازیی عەرەبی لە کۆڕی زمان و ڕێزمان و هەڵچوونی مەزهەبی لە سەردەمەکەدا کەوتبووە داوی سەرنجی کەسی نازانست و تووشی گێرەشێوێنییێکی بێسنوور ببوو.

• توێژینەوەی دەقی وێژەیی لە کتێبی چینە هەستیارەکاندا

باشترین سەرنجی ڕەخنەسازی لە کتێبی چینە هەستیارەکاندا، ڕەنگە توێژینەوە و تەحقیقی دەقی وێژەیی بێت، چونکە خاوەنی ئەم کتێبە گرنگە کوڕی سەلامی جومەحی بۆ یەکەم جار لە مێژووی ڕەخنەسازیی عەرەبیدا سەرنجی زانا و وێژەرانی ڕاکێشا بۆ دیاردەی وێژەی ساختە و بەدرۆهەڵبەستراو و هۆیە جۆربەجۆرەکانی ئەم دیاردەیە، کە ڕامیاری و ئایین و ئابووری و خێڵایەتین خستەڕوو و دووپاتیکردەوە، کە ڕەخنەسازی بەر لەوەی دەقی وێژەیی هەڵبسەنگێنێ پێویستە دڵنیابێت لەوەی ئەو دەقە هی خاوەنەکەیەتی و بە درۆ بە زمانییەوە دانەنراوە و قەڵب

و ساختە نییە.

ئەم کارەی کوڕی سەلامی جومەحی بە قووڵی لە جیهانی ڕەخنەسازیی عەرەبیدا، دەنگیدایەوە و سەرئەنجامێکی زانستی هێنایەبەرهەم، وەکوو (دکتۆر تەها حوسێن) و (مەرگریۆس) ئەم سەرئەنجامەیان کرد بە بیانوو، بڕیاری ئەوەیان دا، کە سەردەمی جاهیلی دروستکراوە و دەقەکانی ساختەن.

● دووەم: کوڕی قوتەیبەی دەینەوەری

کوڕی قوتەیبەی دەینەوەری لە ساڵی (٢١٣)کۆچی لەدایکبووە و لە سەرەتای ساڵی (٢٧٦) کۆچیدا ماڵئاوایی لەم جیهانە کردووە و بەرهەمی جۆربەجۆری لە فقە و شەریعەتی ئیسلامی و مێژوو و زانستەکانی زمان و ڕەخنەسازی بۆ بەجێهێشتووین.

ئەم بەرهەمە جۆربەجۆرانە، کە هەموویان دەربارەی زمانی عەرەبی نووسراونەتەوە، پلەیێکی بەرزیان بۆ کوڕی قوتەیبەی دەینەوەری لە جیهانی شارستانێتی و ڕۆشنبیریی ئیسلامیدا سازکردووە، بە تایبەتی بەرهەمە ڕەخنەسازییەکەی، کە بە ناوی (الشعر و الشعراء) واتە: هۆنراوە و هەستیارەکان دایناوە.

کوڕی قوتەیبەی دەینەوەری لە پێشەکی کتێبەکەیدا، باسی بابەت و ناوەڕۆکی دانراوەکەی دەکات و سەرنج بۆ ئەوە ڕادەکێشێ، کە لە دووتوێی ئەم کتێبەدا، باسی ژیانی هەستیارانی سەردەمی جاهیلی و ئیسلامی دەکات و بیروڕای زاناکان دەربارەیان تۆماردەکات، وشە گران و دەربڕینە ڕەوانبێژییەکانیان ڕاڤەدەکات و لایەنی چاکەی هەڵبەستەکانیان دەستنیشاندەکات و هەرچی توانج و عەیبلێگرتن هەبێت دەربارەیان دەیانخاتەڕوو. هەروەکوو لەم ناوەڕۆك و بابەتانەدا دەردەکەوێ، کتێبی (هۆنراوە و هەستیارەکان) هەمووی لە کۆڕی ڕەخنەسازی ناکۆڵێتەوە و دانراوێکی پسپۆڕ بە هەڵسەنگاندنی هۆنراوە و هونەرمەندەکانی نییە، بەڵکوو بەرهەمێکی گشتی لە وێژە باسکەرە. بۆیە دەتوانین بڵێین ئەم کتێبە لە دوو بەشی سەرەکی پێکدێت:

یەکەم: ئەم بەشە کە لە پێشەکی کتێبەکە پێکهاتووە، تایبەتە بە بابەتی ڕەخنەسازی. چونکە لە پێوانەی هۆنراوەی پەسەندکراو دەکۆڵێتەوە و بەوردی مەسەلەی زۆرانبازی لە نێوانی نوێخوازی و پشتگیریکردن لە کۆنیدا شیدەکاتەوە و چەشنەکانی هۆنراوە دەستنشیاندەکات.

دووەم: ئەم بەشە لێکۆڵینەوەیێکی فراوانە لە ژیان و بەسەرهاتی کۆمەڵێك لە هەستیاران. کە دەتوانین بە لێکۆڵینەوەیێکی مێژووی وێژەی لە قەڵەمبدەین، چونکە بە شێوەیێکی ساکار

لە سەرگوزشتەی هەستیارە باسکراوەکان و تۆمارکردنی چەند نموونەیەك لە هەڵبەستەکانیان پێکهاتووە.

• چەشنەکانی هۆنراوە لە چەمکی کوڕی قوتەیبەدا

هۆنراوە هەروەکوو لەم سەردەمەماندا ساغبۆتەوە بەرهەمێکی یەکگرتووە. ئەگەر لەبەر هۆییێکی فێرکردن سەرنج بۆ ئەوە ڕابکێشین، کە لە ڕەگەزی ناوەڕۆك و لە ڕەگەزی فۆرم پێکهاتووە، بە هیچ ڕەنگێ ناتوانین ئەم دوو ڕەگەزە یەکدیگیرە لە یەکتر بپچڕێنین.

سەرئەنجام هیچ ڕەخنەسازێکی هاوچەرخی پسپۆڕ بۆی نییە چەشنەکانی هۆنراوە لەسەر مەسەلەییێکی ڕەگەزی بژمێرێ، بەڵام کوڕی قوتەیبە ئەم ڕوانگەیەی فەرامۆشکردووە، یان ڕەنگە هەر بیری لێنەکردبێتەوە. بۆیە کە باسی لایەنە چاکەکانی هۆنراوەی کردووە، بڕیاری ئەوەی داوە، کە ئەم لایەنانە بە گوێرەی ڕەگەز و چەشنەکانی هۆنراوە چوار جۆرن:

یەکەم: هۆنراوە هەیە وشەکانی جوانن و واتاکەشی جوانە، ئەم چەشنانە بەزرترین نموونەی هۆنراوەن.

دووەم: هۆنراوە هەیە وشەکانی هونەری و ئاوازدار و ڕەوانن، بەڵام واتاکانی هیچوپووچن.

سێیەم: هۆنراوە هەیە واتاکانی سوودمەند و بەکەڵك و باشن، بەڵام وشەکانی لاواز و ناڕەوانن.

چوارەم: هۆنراوە هەیە نە وشەکانی باشن و نە واتاکانیشی بەکەڵکن.

کوڕی قوتەیبە لەم دابەشکردنەی هۆنراوە بە گوێرەی وشە و واتا، هەرچەندە بۆ هەرچەشنێك نموونەی جۆربەجۆر لە هۆنراوەی عەرەبی دەهێنێتەوە، بەڵام ڕێبازێکی زانستی لە شیکردنەوە و یەکالاکردن و سەرنجی ڕەخنەسازی ئاراستەکردن ناگرێتەبەر، بەڵکوو بەسەردێڕ چەشنەکە دەستنیشاندەکات و نموونەکانی تۆماردەکات، بۆیە بە لای ئێمەوە ئەم کارە چەند سەرنجێکی ڕووکەشییە و بۆ مەبەستی تێبینی ڕواڵەتی نووسیوەتەوە و بە هیچ ڕەنگێ بەرهەمی مێشکی ڕەخنەسازێکی خاوەن ڕێباز نییە.

• پێوانەی کوڕی قوتەیبە لە دەستنیشانکردنی هۆنراوەی پایەبەرز

کوڕی قوتەیبە هەرچەندە لە شیکردنەوەی ڕەگەزەکانی هۆنراوە و چەسپاندنی پێوانەی هەڵسەنگاندنی هەر ڕەگەزێك لەو ڕەگەزانە سەرکەوتوو نەبوو، بەڵام لە بابەتی دەستنیشانکردنی هۆنراوەی پایەبەرزدا، تا ڕادەییێکی زۆر ڕێبازێکی هونەری و زانستی گرتۆتەبەر، چونکە

لەم ڕووەوە پێوانەیێکی ڕەخنەسازیی هونەرمەندانەی سازکردووە و وتویەتی: بڕوا ناکەم هیچ ڕەخنەسازێکی خاوەن زمین و تەجروبەدار، هەستیارێك لە هەستیارە دێرینەکان لەبەر زۆری هەڵبەستەکانی پێشبخات. بە تایبەتی ئەگەر هاتوو ڕێگای لاساییکردنەوە و بە هەڵەداچوونی نەگرتبووبەر، چونکە پێوانەی زانستی باشیی هەڵبەستەکانی ئەو هەستیارمیە، نەك زۆریی هەڵبەستەکانی و دێرینی سەردەمەکەی.

هەروەها لە هەمان ڕوانگەوە دوویاتیدەکاتەوە، کە هەستیاری چاك و هۆنراوەی پایەبەرز نەبەستراوە بە سەردەمێکی تایبەتییەوە، واتە: هەستیاری دێرین هۆی باشییەکەی ئەوە نییە، چونکە لە سەردەمێکی دێریندا ژیاوە و بەس، یاخود هەڵبەستی کۆن لە بەر مێژووە کۆنەکەی بە هەڵبەستێکی پایەبەرز لە قەڵەمنادرێ. لە هەمان کاتدا هەستیاری هاوچەرخ بە چاوێکی بێفەرانە تەماشاناکرێ، لەبەر ئەوەی لەگەڵمان دەژی و هاوکات و هاوشوێنمانە، بە هەمان شێوە پێوانەی بەرهەمی هۆنراوەی تازە نابێت بڕیاری خراپ و ناهونەری بەسەردا بسەپێنرێ، بە بیانووی ئەوەوە کە لە مێژووی وێژەدا تەمەنی کورتە. کوڕی قوتەیبە لێرەدا بەرەنگاری پرسیارێك دەبێت، کە لێیدەپرسی بۆچی نابێت پێوانەی دێرینی و کۆنی لە دەستنیشانکردنی پایەی هۆنراوەی هەستیاراندا بەکاربهێنرێت؟! ئەم ڕەخنەسازە خۆی وەڵامی ئەم پرسیارە دەداتەوە و دەڵێ: هۆی فەرامۆشکردنی دێرینی و کۆنی لەوەوە هاتووە، کە خوای مەزن بەهرەی هونەری تەنیا نەداوە بە هەستیارە دێرینەکان و هەستیارە هاوچەرخەکانی لێبێبەشبکات، بەڵکوو ئەم بەهرەیە بەخشندەیێکی هەمیشەییە بۆ هەموو کات و زەمانێك، بۆیە هەستیاری دێرین دەشێ باش بێت و دەشێ خراپ، هەروەها هەستیاری هاوچەرخ ڕەنگە پایەبەرز بێت و ڕەنگە لە کارەکەیدا هیچ نرخێکی هونەری نەبێت. جگە لەمە سیفەتی دێرین و کۆن شتێکی مەزن نییە و سیفەتی تازەش بارێکی هەمیشەیی نییە، ئەوەی ئەمڕۆ بە دێرین و کۆن لە قەڵەمدەدرێ، لە کاتی خۆیدا بە تازە و نوێ ناوبراوە و ئەوەی ئێستا بە چاوی تازە و نوێ تەماشادەکرێ، لە داهاتوودا دەبێت بە دێرین و کۆن. کوڕی قوتەیبە هەروەکوو لەم بڕیارانەدا ئاشکرایە زیرەکانە بەشداری لە زۆرانبازی نەمریی نێوانی کۆن و نوێدا دەکات و هەڵوێستێکی هونەرمەندانە و زانستی دەنوێنێ. ئەم هەڵوێستەش هەڵبەت دەستکەوتێکی گرنگە بۆ مێژووی ڕەخنەسازیی عەرەبی، چونکە ڕێبازێك تەختدەکات بۆ ڕەخنەسازیی عەرەبەکان، ڕێنوێنییاندەکات لە پێناو ڕێخۆشکردنی بزووتنەوەی نوێخوازی لە هونەری هۆنراوەدا دەیسەلمێنێ کە هەستیار بۆی هەیە بگاتە لوتکەی هونەر لە هەموو کات و شوێنێکدا، ئەگەر هاتوو خاوەن بەهرە بوون، بەڵام دیسانەوە دەبێت لێرەدا بپرسین: ئایا کوڕی قوتەیبە لە مەسەلەی نوێخوازی و تازەکردنەوەی

هۆنراوەدا هەموو سنوورەکانی شکاندووە و ڕێگای بۆ هەستیاران بەڕەڵلاکردووە یان بە پێچەوانەوە سنووری کێشاوە و چەند کۆسپ و تەگەرەیێکی لەم کۆڕەدا چاندووە؟!

• کوڕی قوتەیبە و سەرچاوەی هۆنراوەی ڕاستینە[1]

کـوڕی قوتەیبـە لـە کتێبەکەیدا (ادب الکاتب) وەڵامی ئەم پرسـیارە بـە ڕوونی دەداتەوە و دەڵێ: سـەرچاوەی هۆنراوەی ڕاستـەقینە و شـێوازی پێگەیاندنی هەستیاری خاوەن بەهرە، تەنیا بە هۆی قورئانی پیرۆز و فەرموودەکانی پێغەمبەر (د.خ.) و وتار و دواندنی جێنشین و دەمڕاسـتە موسـڵمانەکان و سـامانی هۆنراوەی عەرەبی سەردەمی جاهیلی و ئیسلامی بە دەستدەهێنرێ و چەشەی بەهەرمهێنانی هەڵبەست بەوە تێکدەدرێ، ئەگەر هاتوو داواکەرەکەی خۆی خستە داوی زانستە بێگانە وەرگێڕاوەکان، وەکوو زانستی مەنتیق و لۆجیك و فەلسەفە.

کەوابوو کوڕی قوتەیبە دەرگای ڕۆشنبیریی ناعەرەبی و ناموسڵمانی بەتوندی لە ڕووی هەستیاراندا دادەخات و بواری ئەومیان ناداتێ، کە ڕۆشنبیریی نەتەوەکانی دی موتوربەبکەن و بیکەن بە سەرچاوەی هەڵبەست هۆنینەوە.

سـەرئەنجام نوێخوازی و تازەکردنەوەی هۆنراوە لە لای کوڕی قوتەیبەدا سـنووری هەیە و لەسـەر بناغەیێکی تایبەتی دەمەزراوە. ئەم سـنوورەش لە سـامانی ڕۆشـنبیریی موسـڵمان دەربازنەبووە و بناغەکەشی خۆ پاراستنە لە هەموو شوێنەوارێکی بێگانە.

ئـەم ڕایـەی کـوڕی قوتەیبە بە لای ئێمـەوە لە ڕووی بیردۆزییەوە، ڕێبازێکی ڕاسـت و ڕەوایـە، چونکـە هەمـوو نەتەوەیەك دەبێت کەسـایەتیی خۆی بپارێزێ و لە هیچ بۆتەیێکی بێگانەدا خۆی نەتوێنێتەوە. بۆیە ئێمە لەو بڕوایە داین، کە ئەم ڕەخنەسازە بە هۆی بیروڕاکەیەوە شوێنێکی تایبەتی لە جیهانی ڕەخنەسازیی عەرەبیدا بۆ خۆی داگیرکردووە.

• سێیەم: قودامەی کوڕی جەعفەر

ئەم ڕەخنەسازە، لە ساڵی (٢٧٥)کۆچی لەدایکبووە و لە ساڵی ٣٣٧کۆچیشدا ماڵئاوایی لەم جیهانە کردووە. لە کۆڕی زمانی عەرەبی و نووسینی دیوانی میری، پایەیێکی بەرزی هەیە و لە مەیدانی ڕەخنەسازیدا کتێبی (ڕەخنەسازیی هۆنراوە - نقد الشعر)ی بۆ بەجێهێشتووین.

ئـەم کتێبـە لـە مێژووی ئەدەبیاتی عەرەبیدا، جێگای مشـتومڕی نووسـەرە عـەرەب و ڕۆژهەڵاتناسـەکانە. هەندێك لەم نووسەرانە ڕایان وایە، کە کتێبی (نقد الشعر) سەرئەنجامی

---

١ واتە، ڕاستەقینە

تەئسیر و کارکردنی ڕەخنەسازیی یۆنانییە لە چەشە و ڕەخنەسازیی عەرەبی. هەندێکی دیکەیان لەمە زیاتر دەڕۆن و دووپاتیدەکەنەوە، کە (قودامەی کوڕی جەعفەر) لە کتێبی (ڕەخنەسازیی هۆنراوە)دا چاوی لە ئەرستۆ کردووە و شوێنپێی کتێبە بە ناوبانگەکەی (بیوتیکا) واتە (فن الشعر)ی هەڵگرتووە. ئێمەش لەم مشتومڕەدا هەڵبەت دەبێت کتێبەکە شیبکەینەوە و پوختەی ناوەڕۆکەکەی لەگەڵ بیرۆکەکانی ئەرستۆ بەراوردبکەین، ئەوجا ڕاستی زانستی خۆمان بخەینەڕوو.

• پێناسەی هۆنراوە لە نێوان ئەرستۆ و قودامەی کوڕی جەعفەردا

بیرۆکەی ڕەخنەسازیی سەرەکی لە کتێبی (بیوتیکا)ی ئەرستۆ و (نقد الشعر)ی قودامەی کوڕی جەعفەر پێناسەی هۆنراوەیە، چونکە ئەم دوو ڕەخنەسازە لە بەر تیشکی چەمکی شیعر و پێناسەکەیدا لایەنەکانی دی ئەم هونەرە شیدەکەنەوە و پێوانەکانی نرخپێدانیان دەچەسپێنن. جا با لە هەنگاوی یەکەمی ئەم لێدوانەماندا بزانین ئەرستۆ چلۆن پێناسەی هۆنراوەی کردووە.

ئەرستۆ لە کتێبی بیوتیکادا، شیعر بەوە پێناسە دەکات، کە هونەری لاساییکردنەوەی سروشتە. بێگومان ئەم پێناسینە لە تێڕوانینی فەلسەفییەوە سازکراوە، چونکە لە مەسەلەیێکی گشتییەوە، کە سەرچاوەی شیعرە، ئەم هونەرە دەستنیشاندەکات و ڕێگای سازکردنی دەخاتەڕوو ئەوجا ڕەگەزەکانی یەکالادەکاتەوە، کەچی قودامەی کوڕی جەعفەر لە ڕوانگەیێکی هەستپێکراو و تەنگەبەرەوە دەڕوانێتە هونەری هۆنراوە و پێناسەکەی دەچەسپێنێ و دەڵێ: "شیعر ئاخاوتنێکە کێش و قافیەی هەیە و واتایەك دەبەخشێ".

ئەم پێناسەیەی شیعر لە لای قودامەی کوڕی جەعفەر هەروەکوو ئاشکرا و دیارە لە گۆشەیێکی ڕواڵەتییەوە دەڕوانێتە شیعر، کە مەسەلەی ڕەگەزەکانییەتی و ئەم ڕەگەزانەش چوارن:

١- ڕەگەزی وشە و ڕستە دارشتنە، کە بە زاراوەی (الکلام - ئاخاوتن)سەرنجمان بۆ ڕادەکێشێ.

٢- ڕەگەزی کێشە، کە شیعر لە پەخشان جیادەکاتەوە و ئاوازی ئەم هونەرە دەخاتەڕوو.

٣- ڕەگەزی سەروایە، واتە قافیە، کە پەخشانی ڕستە کۆتایی پێهێنراو بە دەنگی دووبارەکراوە، واتە (نەسری مەسجوع) لە هەڵبەست جیادەکاتەوە، چونکە سەروا (قافیە) لە هەڵبەستدا کۆمەڵە دەنگێکە، دەنگە کۆتاییەکانیان بە گوێرەی یاسایێکی تایبەتی لە کۆتایی

هەموو دێڕێکی هەڵبەستەکە دووبارەدەکرێتەوە و دەوترێتەوە.

٤- ڕەگەزی واتایە، هەموو شیعرێك دەبێت واتای هەبێت و لە بابەتێك بدوێت. ئەم ڕەگەزەش بێگومان ڕستە و دارشتنی کێشی ئاوازدار لە ئاخاوتنی کێش و سەروادارى خاوەن واتا جوودادەکاتەوە.

قودامەی کوڕی جەعفەر لە پێناسەی شیعردا ڕەخنەسازێکی ڕواڵەتییە، بە پێچەوانەی ئەرستۆوە، کە لە بیرۆکەیێکی ئایدیالیستی و میسالییەوە دەچێ بۆ پێناسەی شیعر و یەکالاکردنەوەی ڕەگەزەکانی. ئیتر نازانین بۆچی ئەو نووسەرانە سوورن لەسەر ئەوەی قودامەی کوڕی جەعفەر شاگردی ئەرستۆیە و لە دانانی کتێبەکەیدا چاوی برپوەتە بیوتیکا؟!

هەرچۆنێك بێت ئێمە ڕامان وایە، کە ئەرستۆ و قودامەی کوڕی جەعفەر لە جیهانی ڕەخنەسازیدا، ئاسمان و ڕێسمانن و هیچ پەیوەندییێکی ڕاستەوخۆ لە نێوانیاندا بەدیناکرێت.

❂ کەموکوڕی پێناسەکەی قودامە دەربارەی شیعر

پێناسەکەی قودامە دەربارەی هونەری شیعر، کە وتمان لە تێڕوانینێکی تەنگەبەر و ڕواڵەتییەوە سازکراوە، هەرچەندە تەمەنی لە هەزار و سەد ساڵ زیاتر دەبێت، بەداخەوە تا ئێستا باڵی بەسەر زۆربەی کۆڕە ڕەخنەسازییەکانماندا کێشاوە و بە دەگمەن ڕەخنەساز دەبینیت خۆی لە کۆت و زنجیری چوار ڕەگەزەکەی ئەو پێناسەیە ڕزگارکردبێت.

بێگومان ئێمە نالێین شیعر ئاخاوتن نییە و نابێ کێش و قافییەی هەبێت و واتایەك نەبەخشێت، بەڵام دەپرسین، کە سنووری کێش و قافیەی شیعر چییە؟ ئایا هەر عەروزەکەی فەراهیدی و تەخفەشە یاخود لەو عەرووزە تێدەپەڕێت و مۆسیقا و ئاوازی بوون و سروشت دەکات بە سەرچاوەی تەمریی خۆی، تربە و ئیقاعی لە هەڵچوون و دەمارگیری شاعیرەوە وەردەگرێ؟ یاخود واتای شیعر هەردەنگی عەقڵ و هۆشمەندی و مەنتیقە یان لەمە قووڵترە و خوڕپە و ئیلهام لە هەست و نەستی (لاوعی) هونەرمەندەوە وەدەستدێنێ؟!

ئەمانە پرسیارن، وەڵامەکانیان بە ڕای ئێمە دیار و ئاشکران و سەرەڕای ئەم وەڵامانەش ئێمە تێبینیدەکەین. کە قودامە سێ ڕەگەزی گرنگی شیعری فەرامۆشکردووە:

ڕەگەزی یەکەم: سۆز و هەڵچوونی شاعیرە، کە تاقە سەرچاوەی کێش و قافیەیە، هەموو لایەنە ئاوازبەخشەکانی هەڵبەستە.

ڕەگەزی دووەم: ئەندێشە و خەیاڵە، کە کارگەی سازکردنی زمانی شیعرە، بە هۆی هێزە

پەنهانییەکەیەوە، وێنەی هونەری هەڵبەت لە خوازە و درکە و خواستە و لێکچواندن دێتەبەرهەم.

ڕەگەزی سێیەم: کە ڕەگەزێکی بنەڕەتییە. تەجروبە و تاقیکردنەوەی هەستیارە. ئەم ڕەگەزە هەڵبەت ماک و مایەی خوڵقاندنی هونەری شیعرە و شاعیر تەنیا لە بەر هێزی کاریگەریی سۆز و هەڵچوونی دەجووڵێ و هەڵبەست دەهێنێتەئەنجام.

• پێوانەکانی قودامە لە هەڵسەنگاندنی هۆنراوەدا

قودامەی کوڕی جەعفەر پاش ئەوەی پێناسەی هۆنراوەی پێشکەشکرد. ڕەگەزەکانی شیکردەوە و دەستیکرد بە چەسپاندنی پێوانەکانی هەڵسەنگاندنی هۆنراوە، کە بە گوێرەی ڕەگەزی وشە و واتا و کێش و قافیە جۆربەجۆرن. ئەم ڕەخنەسازە لە پێشەکی یەکالاکردنەوەی ئەو پێوانانە، بڕیارێك دەربارەی پلەی هۆنراوە دەچەسپێنێ و دەڵێ: هۆنراوە سێ پلەی هەیە:

پلەی یەکەم: هۆنراوەی بەرز و باڵا

پلەی دووەم: هۆنراوەی مامناوەندی

پلەی سێیەم: هۆنراوەی نزم و بێنرخ

ئەم بڕیارە هەڵسەنگێنەرە بە لای ئێمەوە بڕیارێکی ڕەخنەسازی نییە. چونکە هۆنراوە بۆ ئەوەی هونەری و ڕاستینە بێت، هەر دەبێ پلەکەی بەرز و باڵا بێت. بەڵام ئەگەر هاتوو پلەکەی مامناوەندی و نزم بوو، ئەوا ئیتر هۆنراوە نییە. ئەمە ڕاستییەکی ڕەخنەسازییە، کەچی قودامە لە نیشەکەیدا کارە ڕەخنەسازییەکەی ئەنجامنادات، بەڵکوو دوای ڕێبازی دابەشکردنی ڕووکەشی دەکەوێت و هەر خەریکی چەسپاندنی چەشن و جۆر دەبێت. بۆیە پێوانەکانیشی لە هەڵسەنگاندنی هۆنراوەدا یەکدیگیر و یەکگرتوو نین.

بە گوێرەی چوار ڕەگەزەکەی هۆنراوە بەسەر چوار بەشدا دابەشدەبن. ئەم دابەشبوونە دووبارە بە لای ئێمەوە وا لە پێوانەکان دەکات، کە لە ڕاستی هونەری هۆنراوە بپچڕێن و توانای هەڵسەنگاندنێکی ڕەخنەسازی هۆنراوەیان نەبێت. سەرەڕای ئەوەش هەر پێوانەیەك لەو چوار پێوانەیە لە هەڵسەنگاندنی ڕەگەزەکەیدا سەرنەکەوتووە. چونکە خۆی لەگەڵ ڕەگەزەکەیدا خەریکدەکات و لە ڕەگەزەکانی دی دادەبڕێ. بۆ نموونە پێوانەی هەڵسەنگاندنی وشە بڕیاری ئەوە دەدا، کە وشەی هۆنراوەی پلە بەرز و باڵا پێویستە سازگەی دەنگەکانی ئاسان و سووك بن و قەوارەکەیان لە گوێدا قورس و گران نەبێت و لە چەمکی گوێگردا ڕاستەوخۆ ناسراوبن. بەڵام ئەم پێوانە و وشەسازییە بە هیچ ڕەنگێ سەرنج لە واتای هۆنراوە نادات. لە کاتێکدا ڕستە و واتا

لە یەکتر جیانابنەوە. بگرە هەردووکیان پێکەوە ئاوێتەیەك پێکدەهێنن و هەمیشە یەکێکگرن. هەروەها پێوانەی واتاش پێوانەیێکی ڕووکەش و سادەیە، چونکە بە چەشنێکی پچڕاو واتای هۆنراوە لە چوارچێوەی بابەتەکانی شیعردا، کە ستایش و هەجوو و شیوەن و دڵداری هەڵدەسەنگێنێ و وەکوو بەرهەمێکی عەقڵی و هۆشمەندی لەقەڵەمدەدا، بۆیە سنوورێکی پۆلایین بۆ واتاکانی هەر بابەتێك لە بابەتەکانی هۆنراوە بنیاتدەنێ. بۆنموونە، لە واتای ستایشدا دەڵێ: هەستیار دەبێت بۆ ئەم بابەتە هۆنراوەییە باسی ئازایەتی و زیرەکی و دەستبڵاوی و دادپەروەری ستایشکراو بکات، کەچی ئێمە دەزانین واتا لە هۆنراوەدا سنووری نییە و ناتوانرێ بنواشەی دەستکردی بۆ دابنرێ، چونکە واتا لە هۆنراوەدا دەنگی تاقیکراوەیێکی خودی کەسی هەستیارەکە لە هەستیارێکەوە بۆ هەستیارێکی دیکە و لە سەردەمێکەوە بۆ سەردەمێکی دی دەگۆڕێ.

هەرچۆنێك بێت کتێبی (نقد الشعر)ی قودامە لە ڕوانگەی ڕەخنەسازیی هاوچەرخمانەوە نرخێکی ئەوتۆی نییە، بەڵام بۆ سەردەمی خاوەنەکەی کارێکی ڕێك و پێك و مەنتیقییە و سوودە ڕاستینەکەی لەوە دایە، کە توانیویەتی ڕەخنەسازیی عەرەبی لە چوارچێوەی باسی پەرشوبڵاو ڕزگاربکات و لەبەر تیشکی ڕێبازێکی ڕێکخراودا ئەنجامبدات.

• چوارەم: کوڕی تەباتەبای عەلەوی

کوڕی تەباتەبای عەلەوی ناوی (محەمەدی کوڕی ئەحمەد)ە، لە ڕەخنەسازیی دێرینی عەرەبیدا بە شاسواری ڕەخنەسازەکانی سەدەی چوارەم لە قەڵەمدەدرێ، چونکە لە ساڵی (٣٢٢) کۆچی مردووە و کۆمەڵێك لە قوتابی و موریدی بەجێهێشتووە، کە شوێنپێیانهەڵگرتووە و شوێنەوارە ئەدەبی و ڕەخنەسازییەکەیان پاراستووە. کتێبە ڕەخنەسازییەکەی ئەم ڕەخنەسازە، کە (عیار الشعر)ە، واتە: پێوانەی هەڵسەنگاندن و نرخێندانی هۆنراوە.

مێژوونووسەکانی ڕەخنەسازیی عەرەبی دێرین ئەم کتێبە بەوە پێناسەدەکەن، کە پوختەی بیروڕا ڕەخنەسازییە بێگانەکانە و لە چوارچێوەی چێژ و ڕۆشنبیریی عەرەبیدا پێشکەشکراوە. ئەمە ئەوە دەگەیەنێ، کە کوڕی تەباتەبای عەلەوی لە کتێبی (عیار الشعر)دا، ڕەخنەسازێکی جیهانیی سەردەمەکەیەتی، خۆی نەکردووە بە دیلی تەوژمی ڕۆشنبیریی بێگانە. هەروەها مێشك و زەین و چەشەی تایبەتی لە گۆشەی ڕوانگەی عەرەبیدا ڕانەگرتووە، بەڵکوو بە چاوێکی کراوە و ئاسۆیێکی فراوان کەڵکی لە سەردەمەکەی وەرگرتووە و پردێکی شارستانێتی لە نێوان شارستانێتیی یۆنانی و ڕۆمانی و فارسی و عەرەبیدا بنیاتناوە.

• کوڕی تەباتەبای عەلەوی و بناغەکانی سازکردنی هەڵبەست

بیرۆکەی بنەڕەتی لە کتێبی (عیار الشعر)دا چۆنییەتی سازکردنی هەڵبەستە. کوڕی تەباتەبای عەلەوی لەم کۆڕەدا هەڵبەست وەکوو پارچەیێکی قوماش و نیگارێکی دروستکراو تەماشادەکات یاخود با بڵێین ئەم ڕەخنەسازە شیعر بە چەشنێك لە چەشنەکانی پیشەسازی لە قەڵەمدەدات، بۆیە لە سەرەتای کتێبەکەیدا لە بناغەکانی سازکردنی هەڵبەست دەدوێت و هەنگاوەکانی لەدایکبوونی بەرهەمی هەستیار شیدەکاتەوە و دەکۆڵێتەوە و دەڵێ: هەستیار بۆ ئەوەی هەڵبەستێکی سەرکەوتوو بهۆنێتەوە، دەبێت ئەم هەنگاوانە هەڵبگرێ:

١- هەستیار دەبێت لە مێشکیدا، ئەم واتایانە پوختە هەزمبکات، کە دەیەوێ بیانکات بە بابەتی هەڵبەستەکەی، ئەوجا وشەی گونجاو بۆ ئەو بابەتە هەڵبژێرێ و قافیەی پێویست دەستنیشانبکات و دەریای عەرووزی ویستراو بگرێتەبەر، واتە هەستیار وەکوو پیشەساز لە سەرەتای کارەکەیدا پێویستە کەرەستەی سازکردن و دروستکردنی هەڵبەستەکەی ئامادەبکات، کە واتا و وشە و قافیە و کێشە.

٢-هۆنینەوەی دێڕەکانی هەڵبەستەکەی بە گوێرەی کەرەستە ئامادەکراوەکەی بەبێ ئەوەی لەم هەنگاوەدا، هەستیار خۆی ببەستێ بە مەبەستی هەڵبەستەکەی و ڕێکخستنی دێڕەکان و پەیوەندیی بابەتی نێوانیان. واتە: لەم هەنگاوەدا هەستیار هێشتا هەر کەرەستەکان ڕێکدەخات و دێڕە هۆنراوەی جیاجیا بنیاتدەنێ، وەکوو جۆڵا کە لەم قوناغەیدا هەر پەت ڕایەڵدەکات و تەختەی چنراوەکەی ئامادە دەکات.

٣- دەستکردن بە بژارکردنی دێڕە هۆنراوەکان بە هەڵسەنگاندنی وشە و واتاکانیان و نرخێدانی کێش و قافیەکەیان و ئەنجامدانی ئەم هەنگاوە لەبەر تیشکی چێژ و چەشەی هەستیار و تێڕوانینی هونەریی. بە مانای ئەوەی هەستیار لەم هەنگاوەدا وەکوو ڕەخنەسازێك کارەکەی خۆی هەڵدەسەنگێنێ و بە وردەکاری کۆتایی هەڵبەستەکەی سازدەکات.

ئەم بیروڕایانەی کوڕی تەباتەبای عەلەوی لە چۆنییەتی لەدایکبوونی هەڵبەستدا، هەڵبەت بیرۆکەیێکی عەمەلی و پراکتیکییە و ڕەنگێکی دوور لە مشتومڕی نەزەری و بیردۆزەیی بە ڕەخنەسازیی عەرەبی دەبەخشێ. ئەم کردەوەش بە لای ئێمەوە هێڵی جیاکەرەوەی دێرینی عەرەبی لە ڕەخنەسازیی یۆنانی و ڕۆمانی دەخاتەڕوو، بڕیاری گشتی کارتێکردنی ڕەخنەسازە یۆنانییەکان لە ڕەخنەسازە عەرەبەکان بەرپەرچ دەداتەوە، چونکە هەروەکوو دەزانین بۆ نموونە: هۆنراوە لە چەمکی ئەفلاتووندا خورپە و ئیلهامە و هەڵبەست دیاریێکی خوای

هۆنراوەیە بۆ هەستیار، کەچی کوڕی تەباتەبای عەلەوی لەم چەمکە بێبەرییە و شیعر وەکوو پیشەسازییەك تەماشادەکات و هەستیاریش بە لایەوە سازکەرێکی کارزانە لە کەرستەی ئاخاوتن و ئاواز و ترپەی سازکراو وەکوو جۆلا و نیگارکێش هەڵبەست دروستدەکات.

• کوڕی تەباتەبای عەلەوی و یەکێتیی بابەت لە هەڵبەستدا

بنواشەی سەرەکی لە ڕەخنەسازیی عەرەبی بەر لە کوڕی تەباتەبای عەلەوی یەکێتی و سەربەخۆیی دێڕی هۆنراوەیە لە هەڵبەستدا، واتە: هەستیاری هونەرمەند و پایەبەرز لە پێوانەی ئەم بنواشەیەدا ئەوەیە، کە دەتوانێ دێڕی یەکگرتوو، سەربەخۆ بە واتا و وشە و قافیە لە دێڕەکانی دی هەڵبەستەکە سازبکات. کەوابوو: هەڵبەستی پەسەندکراو دەبێت لە بابەتی جۆربەجۆر بدوێ و دێڕەکانی لە یەکترپچڕابن و هەر دێڕێکیان وەکوو پەندێکی پێشینان لە هەموو ڕوویێکەوە سەربەخۆبێت، کەچی کوڕی تەباتەبای عەلەوی بە پێچەوانەی ئەم بنواشەیە بیروڕای ئەوەیە، کە یەکێتیی بابەت مەرجێکی سەرەکییە بۆ هەڵسەنگاندنی هەڵبەستی سەرکەوتوو. هەستیار دەبێت پەیڕەوی ئەم مەرجە بکات و دێڕەکانی هەڵبەستەکە وا سفت و پتەو پێکەوە بهۆنێتەوە، گوێگر و خوێندەوار وا بزانن، کە هەڵبەستەکەی لە قەوارەدا وشەیێکی یەکگرتووە.

ئەم بیروڕایەی ڕەخنەسازەکە هەڵبەت لەوەوە هاتووە، کە هەڵبەست پارچە قوماش و نیگارێکی سازکراوە، هەستیار لە کارگەی مێشك وریایی (وعي)دا سازیدەکات. بۆیە هەر دەبێت بە سفتی و پتەوی پارچەکانی یەکبخات و بە ئەڵقەی پەیوەندیی جۆربەجۆر بیانبەستێتەوە.

ئەم بیروڕا ڕەخنەسازییە، ڕەنگە دەنگدانەوەی بنیاتنانی هەڵبەستی عەرەبی بێت، کە لە قەوارەدا بابەتەکانی جۆربەجۆرن و دێڕەکانی پچڕپچڕن. بەڵام کوڕی تەباتەبای عەلەوی ڕەخنەسازێکی هۆشمەند و مەنتقییە، تێبینی وایە کە شیعر بەرهەمێکی سەرپێیی (ارتجالي) نییە، بەڵکوو ئاکامێکی عەقڵیی و هەستپێکراوە.

• کوڕی تەباتەبای عەلەوی و مەسەلەی ڕاستگۆیی لە هۆنراوەدا

کوڕی تەباتەبای عەلەوی لە دووتوێی کتێبەکەیدا هەمیشە مەسەلەی ڕاستگۆیی لە هۆنراوەدا دووپاتدەکاتەوە و دەڵێ: هەستیار پێویستە لە بابەت و واتای هەڵبەستەکانیدا ڕاستگۆ بێت، واتە: دەبێت بیرۆکە و ناوەڕۆکی وا بهۆنێتەوە، کە بە ڕاستی لە ژیانیدا ڕووداو بن و بە چەشنێکی واقیعی لەگەڵیاندا ئاشنایی هەبێت. بە مانای ئەوەی ئەگەر هاتوو ستایشی

کەسێکی کرد، دەبێت ئەو کەسە شایانی ئەو ستایشە بێت و هەستیاریش خۆی بڕوای بە ستایشەکە هەبێت. هەروەها ئەگەر هاتوو پێویست بوو هەجووی کابرایەك بکات، دەبێت ئەو ڕەوشتە ناپەسندانەی بخاتەڕوو، کە بە حەقیقەت لەو کابرایەدا هەبن و بە هیچ ڕەنگێ نابێ بەدرۆ هەڵیانبەستێ، تەنانەت لە پێهەڵدان و وەسفیشدا دیسان هەستیار دەبێت بێ زیاد و کەم شتەکە دەربخات و خۆی لە موبالەغە و وەسفی هەستپێنەکراو دووربخاتەوە.

کوڕی تەباتەبای عەلەوی مەسەلەی ڕاستگۆیی لە هۆنراوەشدا دووپاتدەکاتەوە و دەڵێ: هەستیار پێویستە لێکچواندن و خواستە و خوازە و هۆیەکانی دیکەی زمانی هونەری بە چەشنێکی وا سازبکات، کە لەتەك سروشتی ڕاستی شتەکاندا بگونجێ و نابێت بە شێوازی ئەفسانەیی و وەهم و داستانی ڕەسەنیبوون تێکبدات و وێنەی ناهۆشمەندی دەستکرد دروستبکات.

مەبەستی ئەم ڕەخنەسازە لە دووپاتکردنەوەی ڕاستگۆیی هەستیار لە بابەت و واتا و زمانی هونەریدا بەو چەشنە تێگەیاندنی گوێگر و خوێنەرە، چونکە ئەم ڕەخنەسازە لەو باوەڕەدایە ئەگەر هاتوو هەستیار لە هەڵبەستەکانیدا ڕاستگۆ بوو، دەتوانێ جڵەوی عەقڵ و هەست و نەستی گوێگر بگرێتەدەست و ڕابەریی بکات، بۆیە هەمیشە دەڵێ: وشەی ڕاست بە بێسنوور لە دڵەوە دەچێت بۆ دڵ.

کوڕی تەباتەبای عەلەوی بە لای ئێمەوە، کە بەو چەشنە لە چۆنییەتی لەدایکبوونی هەڵبەست دواوە و هەمیشە مەسەلەی ڕاستگۆیی لە هۆنراوەدا دووپاتکردۆتەوە، چەمك و مەفهومێکی تازەی بۆ هونەری هۆنراوە چەسپاندووە. ئەم چەمك و مەفهومەش ئەوەیە کە شیعر چەشنێکە لە چەشنەکانی پیشەسازی و بە هیچ ڕەنگێ ئاکامی خورپە و ئیلهام نییە. ئەم بیروڕایە وەنەبێ لە جیهانی ڕەخنەسازیی عەرەبی دێریندا بێسەروشوێن دەنگیدابێتەوە، بەڵکوو چەکەرەیکرد و سەوزبوو و پەرەیسەند و لقوپۆپی هاویشت، بەڵگەشمان بۆ ئەم ڕاستییە ئەوەیە (ابو هلالی عسکری) دوابەدوای ئەم ڕەخنەسازە لە بابەتی ڕەوانبێژیدا کتێبێکی بە ناوی (الصناعتین)داناوە. مەبەستی پیشەسازیی هۆنراوە و پیشەسازی پەخشانە.

• بەشی ١١

• نوێخوازی و هۆنراوەی عەرەبی

• نوێخوازی لە هۆنراوەی عەرەبیدا

لـە مێـژووی وێژەی عەرەبیدا چەسـپاوە، کە هۆنراوەی سـەردەمی جاهیلییەت لە ڕووی وشەسازی و وێنەی هونەری و بنیاتنانی هەڵبەستەوە، بووە بە نموونەی بەرز. ڕەخنەسازەکان لە بەر تیشـکی ئەم نموونەیەدا، سـەردەم بە سـەردەم بەرهەمی هەسـتیارەکانیان هەڵسـەنگاند و بـە گوێـرەی ڕاددەی پەیوەندیـی ئـەم بەرهەمانـە بەو نموونەیەوە بڕیـاری چاکە و خراپەیان دەدا. هۆیەکانی ئەم هەڵوێسـتە ڕەخنەسازییە جۆربەجۆرن: هەندێکیان لەوە هاتوون، کە زمانی هۆنـراوەی سـەردەمی جاهیلییـەت بە ڕەوانتریـن زمانی عەرەبی لە قەڵەمـدەدات. هەندێکی تریان دەگەڕێنەوە سەر هەڵوێستی ڕامیاری جێنشینەکانی سەردەمی ئەمەوی، کە بە چاوی گومانەوە دەیانڕوانییە هەموو ڕووداوێکی تازەبابەت.

سـەرئەنجام ئەم بارە زمانی و ڕامیارییە، بەرپابوونی دیاردەی کۆنی ڕێبازییە لە ژیانی هۆنراوەی عەرەبیدا، کە بە قووڵی هەستیارە عەرەبەکانی سەردەمی ئەمەوی بۆ ماوەی سەدەیەک

توند توند خۆیان لەگەڵ ڕەوتی هۆنراوەی دێرینی عەرەبیدا بەستەوە و هیچ دەرفەتێکی نوێخوازییان بۆ بەرپانەکرد.

سەرئەنجام ئەم هەستیارانە هیچ تازەکردنەوەیێکیان لە هۆنینەوەی هەڵبەستدا ئەنجامنەدا. ئەمە ڕاستییێکی مێژووییە، بەڵام تا چ ڕاددەیەك کۆت و زنجیری ئەو دیاردەیە بەو چەشنە لە گەردنی داهێنانی هەستیاراندا ماوە؟

بزووتنەوەی مێژوو وەڵامی ئەم پرسیارە بەوە دەداتەوە، کە گۆڕانی بنەڕەتی کۆمەڵگای عەرەبی لە سەردەمی عەباسییەکاندا لە ڕووی بیروڕای سیاسی و باری ئابووری و پەیوەندیی بە نەتەوە دێرین و هاوسەردەمە بێگانەکانەوە هۆیێکی کاریگەر بوو، لە پێناوی کزبوونی دیاردەی ڕێبازی کۆن لە هۆنراوەی عەرەبیدا و شلکردنی کۆت و زنجیرەکانی.

بۆیە هەر لە سەرەتای ئەم سەردەمەوە دیاردەی نوێخوازی لە بنیاتنانی هەڵبەستی عەرەبیدا وردەوردە شەوقیدایەوە و کون و قوژبنی سامانی دێرینی هۆنراوەی عەرەبی ڕووناککردەوە.

سەرکردەی هەستیارانی ئەم دیاردە نوێخوازییە (أبو نواس)ە، کە لە سەرەتای هەڵبەستێکیدا دەڵێ:

صفه الطلول بلاغه القـدم

فأجعل صفاتک لابنة الکرم

واتە: پێیاهەڵدانی کەلاوە و پاشماوەی ماڵ و خێوەت، ڕەوانبێژیی کۆنی ڕێبازەکانە، دە تۆش پیاهەڵدانەکانت بۆ (مەی)و خواردنەوە بێت.

(ئەبو نەواس)ی هەستیار، بەم بانگەوازە ڕەخنەسازییە ڕەخنە لە دارشتنی قەوارەی هەڵبەستی عەرەبی سەردەمی جاهیلییەت دەگرێ، کە بە وەسف و پیاهەڵدانی کەلاوە و شوێنەواری هەوارگەی خۆشەویست دەستپێدەکرد و داوای لە هەستیارەکانی سەردەمەکەی دەکرد، کە وەسفی کۆڕی خواردنەوە و شوێنی ڕابواردن لە سەرەتای هەڵبەستەکانیان بکەن.

ئەم بانگەوازە ڕەخنەسازییە هەڵبەت هاوارێکی بێسەروشوێن نەبوو. بگرە دەتوانین بڵێین دەنگدانەوەیێکی واقیعی و پێویستی بوو، بۆیە تێبینیدەکەین، کە زۆربەی هەستیارەکانی سەردەمی عەباسی لە نموونەی هەڵبەستی سەردەمی جاهیلی و ئەمەوی لایاندا و بە گوێرەی چەشە و چێژی کۆمەڵگا تازەکەیان هەڵبەستیان بنیاتدەنا و ڕەخنەسازە هاوسەردەمەکانیان بەم گۆڕینە ڕازینەبوون، بەڵام پرسیار لێرەدا ئەوەیە ئایا ئەم گۆڕینە گۆڕانێکی قووڵ و سەرەکییە لە شێوازی هۆنراوەدا یاخود دەستکاریکردنێکی ڕووکەشی و سادەیە؟

ئەوەی بە وردی بەرهەمی هەستیارەکانی سەدەی دووەم و نیوەی سەدەی سێیەمی

کۆچی بخوێنێتەوە بۆی دەسەلمێ، کە ئەم هەستیارانە لە ڕووی ناوەڕۆکەوە لاسایی هەستیارە دێرینەکانیان دەکردەوە و چاویان لە واتاکانیان دەبوو و زۆربەی ئەم واتایانەیان دەکرد بە هەوێنی دارشتنی واتا تایبەتییەکانیان. جا بۆ ئەوەی لەم ڕاستییە بگەین و بزانین ڕاددەی ئەم لاساییکردنەوەیە چەندە و چۆنییەتییەکی چلۆنە؟ نموونەیەك لە هۆنراوەی سەردەمی جاهیلییەت و ئەم سەردەمەی عەباسی لەبەر تیشکی ڕێبازی بەراوردکاری شیدەکەینەوە.

نابیغەی زوبیانی لە واتای داواکردنی لێبوردن لە (النعمان)ی پاشای مەنازرە وتوویەتی:

فإنک کاللیل الذی هو مدرکی
و ان خلت ان المنتأی عنک واسع

واتە: تۆ ئەی پادشا وەکوو شەو وایتە کە هەر دەمگیتێ و ناتوانم لە چنگت ڕزگاربەم هەرچەندە بە خەیاڵ وام زانیوە کە نێوانی من و تۆ فراوان و بەرینە.

هەستیاری سەردەمی جاهیلی (سلم الخاسر)لە سەر هەمان ڕێچکە بە جێنشینی عەباسی (المهدی) وتووە:

وأنت کالدهر مبثوثا حبائلـه
والدهر لاملجأ منه ولا هـرب
و لو ملکت عنان الریح أصرفه
من کل ناحیه ما فاتک الطلب

واتە: تۆ وەکوو گەردوون وایتە کە داوەکانی پەرشوبڵاون، گەردوونیش نە جێگای هەیە لێیپارێزێ نە دەرفەتی ڕاکردن لە چنگی شکنەبرێ. ئەگەر هاتوو جڵەوی (با)م بە دەستەوە بێت و توانای غاردانم بە هەموو لایەکدا هەبێت، ناتوانم لە کەوتنە ژێردەستت دەربازبەم.

لەم دوو نموونەیەدا ئاشکرایە کە هەستیاری سەردەمی عەباسی (سلم الخاسر) واتای ئەم دوو دێڕەی لە دێڕەکەی هەستیاری سەردەمی جاهیلییەت بە دەستکارییەکی کەمەوە وەرگرتووە. پادشای مەنازرە لە دەستەڵاتداریدا وەکوو شەوە، جێنشینی عەباسی وەکوو گەردوونە، سەرئەنجامی حاڵی هەردوو هەستیار یەك شتە، کە ملکەچی و بێدەستەڵاتی و ژێردەستییە.

ئەم ڕاددەیە لە لاساییکردنەوەی هەستیارە دێرینەکان بەلای ڕەخنەسازە کۆن ڕێبازەکانەوە تاقە بواری گۆڕانی ناوەڕۆکی هۆنراوەبوو. هەستیارەکانی سەردەمی عەباسی بە بیروڕای ئەم ڕەخنەسازانە مافی ئەوەیان نەبوو، کە لەم بوارە دەرچن و ئەو ڕاددەیە بەجێبهێڵن، بەڵکوو پێویستبوو لەسەر شانیان کە هەر لەو جوغزەدا بسوڕێنەوە و هەنگاوی تازە لە گۆڕانی شێوازی

هونەری شیعری دێرین هەڵنەگرن. ئەم بیروڕایە، بێگومان تێڕوانینی هەستیار و ڕەخنەسازە نوێخوازەکان نەبوو، چونکە ئەمانە بە پێچەوانەی ڕەخنەسازە کۆن ڕێبازەکان بڕوایان وابوو، کە هەستیار پێویستە بە دەم باری ژیانی تازەوە بێت و بە ئەوپەڕی سەربەستییەوە دەستکاری هەموو لایەنەکانی هۆنراوە بکات. لە واتا و ئەندێشە و سۆزەوە هەتاوەکوو ڕەگەزەکانی فۆرمی هۆنراوە لە وشە و وێنەی هونەری و ڕستە و دارشتنی گشتی.

ئـا بـەم جۆرە زۆرانبازێـکـی توندوتیژ لە نێوان کۆن ڕێبـازەکان و نوێخوازەکاندا پەیدابوو. نوێنەری ئەم زۆرانبازییە لە هەستیارەکان (أبو تمام) بوو و هەڵگری دروشمی ڕەخنەسازە کۆن ڕێبازەکان (ابو قاسمی ئامێدی)بوو، لایەنگری نوێخوازەکان لە کۆڕی ڕەخنەسازەکاندا (ابوبکر الصولی)بوو.

• سروشتی نوێخوازی لە هۆنراوە و ڕەخنەسازیی عەرەبیدا

هەرچەندە نوێخوازی لە سازکردنی شێوازی هۆنراوەی عەرەبی لە سـەرەتای سـەدەی دووەمەوە، لە سەردەستی چەند هەستیارێکی موسڵمان و عەرەب وەکوو (بەشار کوڕی بورد) و (موسلیم کوڕی وەلید) سەریهەڵدا، بەڵام وەکوو شۆڕشێکی ڕێبازی، ئەنجامدەرەکەی (ئەبو تەممام)ە، کە لە سییەکانی سەدەی سێیەمی کۆچیدا مردووە. ئەبو تەممام لەم جۆرە نوێخوازییەدا بە چەشنێکی بنەڕەتی فەرهەنگی، وێنەسازی و دارشتنە ڕوونبێژییە عەرەبییەکانی گۆڕی و لە سەر بناغەیێکی تازە لێکچواندن و خوازە و خواستە و درکەی نوێی سازکرد. بۆ نموونە: ئەم هەستیارە بەوە قایل نەبوو، کە وەکوو هەستیارە دێرینەکان دەربڕینی هونەریی ساکار و ئەندێشەی هەستپێکراو بەکاربهێنێ، بەڵکوو بەوپەڕی توانایەوە، بە دوو باڵی تیژ و ئەندێشـەی قووڵ و داهێنراو شتی بێگیانی کرد بە گیانلەبەر و بیرۆکەی مەعنەوی لە قەوارەی هەستپێکراودا نواند و دەستکاری پەیوەندییەکانی واتای وشەی فەرهەنگی و خوازەی کرد.

سەرئەنجام لە هەڵبەستەکانی ئەم هەستیارە، گەردوون دەستی هەیە و ڕۆژگار ملکەچی ستایش کراو دەبێت و زەوی سـکاڵای دڵی خۆی بۆ هەور دەکات و باخچە عاشـقی شەونمە و دەیان دەربڕینی هونەری وا کە لەمەوبەر لە شێوازی هۆنراوەی عەرەبیدا بەرگوێنەدەکەوتن.

ڕەخنەسازەکانی سەردەمی ئەبو تەممام لە ئاستی ئەم چەشنە نوێخوازییە بوو بوون بە دوو چەشنەوە:

بەشی یەکەم: بە سـەرکردایەتی (ابوبکر الصولی)خاوەنی کتێبی (اخبار ابو تمام) واتە

سەرگوزشتەی ئەبو تەممام، کە بە کردەوەی ئەبو تەممام قایلبوون و هەڵبەستەکانیان بە بەرهەمێکی سەرکەوتوو تەماشادەکرد و پشتگیرییان لێدەکرد.

بەشی دووەم: بە ڕابەری (ئەبو قاسمی ئامێدی) خاوەنی کتێبی (الموازنە بین ابو تمام و البحتري)، ئەم ڕێبازەی ئەبو تەممامیان بە توندی بەرپەرچدایەوە و سەرنجی خەڵکیان بۆ ئەوە ڕاکێشا، کە ئەم هەستیارە لە (عمودی) شیعری عەرەبی لایداوە و زمانی هونەری نەتەوەیی عەرەبی تێکداوە و کارەکەی بە هیچ ڕەنگێ هۆنراوە نییە، بەڵکوو هۆنراوەی ڕاستینە نموونەی هۆنراوەی (بوحتری)یە، کە لە سەر شێوازی کەلەپووری هۆنراوەی عەرەبی هەڵبەست دەهۆنێتەوە و هۆنراوەی وا سازدەکات جەماوەر لێیتێدەگات و زاناکان چێژی لێوەردەگرن.

ئەم دیاردەیە لە ڕەخنەسازیی عەرەبیدا زۆرانبازی نێوان کۆنیی ڕێباز و نوێخوازی دەنوێنێ، هەرچەندە لە جیهانی ڕەخنەسازیی دێرینی عەرەبیدا زۆری نەخایاند و بەرهەمی جۆربەجۆری نەهێنایە دی، بەڵام ئێمە بەوە ڕاڤەیدەکەین، کە سەرەتایەك بوو بۆ مەسەلەی چۆنییەتی وێنەی هونەری لە زمانی هۆنراوەدا، کە هەندێك لە ناشارەزاکانی مێژووی ڕەخنەسازیی جیهانی وایان دەزانی ئەم دیاردەیە تەنیا لە ڕەخنەسازیی ئەوروپیدا بەرپابووە و لە سەردەستی سریالییەکاندا ئەنجامدراوە.

• ڕەخنەسازی و مەسەلەی دزیی وێژەیی

ئامانجی سەرەکی هەموو ڕەخنەسازێك لە لێکۆڵینەوەی دەقێکی وێژەیی و هەڵسەنگاندنی بەرهەمی وێژەران، دەستنیشانکردنی ڕاددەی داهێنان و ڕەسەنییە لەو بەرهەم و دەقانەدا، چونکە وێژەری ڕاستینە لە ڕوانگەی ڕەخنەسازیی زانستییەوە ئەو هونەرمەندەیە، کە توانای خوڵقاندنی هەیە و توانییەتی هەنگاوێکی تازە لە پێش وێژەرانی بەر لە خۆی هەڵبگرێ. ئەم ئامانجەی ڕەخنەسازی هەڵبەت مەسەلەی (دزیی وێژەیی) دەکات بە باسێکی بنەڕەتی لە باسەکانی ڕەخنەسازیدا، بۆیە ئەم باسە مەیدانێکی فراوانە لەبەر دەستی ڕەخنەسازەکان بۆ بەرپاکردنی بەراوردکارییەکی ورد لە نێوان وێژەرەکاندا، بە نیازی دەستنیشانکردنی پەیوەندیی بیری و فۆرمی یان بڕیاردانی تازەکردنەوە یاخود لاساییکردنەوە، لە لای ئەم وێژەرە یان ئەوی دیکەیان.

لە مێژووی ڕەخنەسازیی عەرەبیدا لە مێژە ئەم بابەتە خراوەتە بەر تاوی لێکۆڵینەوە و دەمەتەقێ و بە گوێرەی مەبەستی ئەوانەی لێیانکۆڵیوەتەوە یەکێك لەم سێ زاراوانە بەکارهێنراون:

یەکەم: زاراوەی دزیی وێژەییە، کە بەکارهێنەرەکانی لە ڕەخنەسازەکان بە ئەوپەڕی

توندوتیژییەوە ویستوویانە پەردە لەسەر وێژەرە لاساییکەرەکان هەڵبماڵن و توانجی ناخوڵقاندن و جووینەوەی بەرهەمی وێژەرەکانی بەر لەوانیان تێبگرن.

دووەم: زاراوەی وەرگرتنە، کە ڕەخنەسازە دادپەروەرەکان بۆ دەستنیشانکردنی پەیوەندیی نێوان وێژەران بەکاریانهێنا و دەیانویست ڕاستییەك دووپاتبکەنەوە، کە دەڵێ: لەسەر ئەم زەوییەدا، وێژەر نییە لە هەموو ڕوویێکەوە سەربەخۆ بێت و لە بەرهەمە وێژەییەکانی بەر لە خۆی پچڕابێت، بەڵکوو هەمیشە وێژەران کارلەیەکتردەکەن و هەر یەکەیان تا ڕادەیەك لەوی دی بیرۆکەیەك یان دەربڕینێك وەردەگرێ. زاراوەی (وەرگرتن) کە زاراوەی (الاخذ)ی عەرەبییە و وەرگێڕراوەتە سەر زمانی کوردی، جگە لەو زاراوەیە زاراوەیێکی دیکەش بە زمانی عەرەبی هەیە، کە هاوواتایەتی و بریتییە لە زاراوەی (السلخ) بە کوردی واتە (داماڵین).

ئەم دوو بابەتە، واتە: (وەرگرتن) و (داماڵین) پێکەوە هێڵێکی زانستیان لە بابەتی پەیوەندیی وێژەیی نێوانی وێژەرەکاندا ڕاکێشاوە و ئەم بابەتەیان لە چوارچێوەی توانجگرتن و بوختانکردنەوە دەربازکردووە بۆ ئاسۆیێکی هونەری فراوان.

سەرئەنجام چەند کتێبێکی زانستی لەم ڕووەوە دانران، کۆنترین کتێب بە زمانی عەرەبی کتێبی (دزییەکانی هەستیاران)ە، واتە (سرقات الشعراء)، کە دانەرەکەی (عبدلله کوڕی المعتز)ە، لە ڕەخنەسازەکانی سەدەی سێیەمی کۆچییە. دوابەدوای ئەم کتێبە کۆمەڵێکی زۆر لە دانراو و وتار هاتنەبەرهەم، دیارترینیان کتێبی (دزییەکانی ئەبو تەممام)ە، دانانی (ئەحمەد کوڕی تاهیر)ە. هەروەها کتێبی (دزییەکانی بوحتری لە ئەبو تەممام) لە نووسینی (بشر کوڕی تمیم)ە

• چەشنەکانی پەیوەندیی لە نێوان وێژەرەکاندا

بۆ ئەوەی لە مەسەلەی (دزیی وێژەیی) بگەین و سنووری جیاکەرەوەی بخەینەڕوو، پێویستە بزانین کە وێژەرەکان چەند چەشنێکن:

چەشنی یەکەم: خورپە وەرگرتنە

لەم بارەدا وێژەرێك دێت بەرهەمی وێژەرێکی دی دەخوێنێتەوە و بە هۆی خوێندنەوەکەیەوە، بیرۆکەیێکی تازە لە دڵ و دەروونیدا هەڵدەقوڵێ و دەستدەکات بە ئەنجامدانی ئەم بیرۆکەیە لە بەرهەمێکی نوێدا. بێگومان ئەم چەشنە بە دزیی وێژەیی دانانرێ، چونکە بەرهەمە خورپەییەکەی زادەی بیر و هەست و نەستی خاوەنەکەیەتی و لە ئەنجامی لێکدانەوە و

خولقاندنی تایبەتییەوە هاتۆتە بەرهەم.

چەشنی دووەم: وەرگرتنی هێڵە گشتییەکانی بەرهەمێکی وێژەییە لە داستانێ یاخود لە ڕووداوێکی وێژەییەوە.

ئەم چەشنەش دووبارە بە دزیی وێژەیی لە قەڵەم نادرێ، بە تایبەتی ئەگەر هاتوو خاوەنەکەی بە جۆرێکی داهێنراو هەزمی داستان و ڕووداوە مێژووییەکەی کردبێت و بۆن و ڕەنگی کەسایەتیی خۆی پێببەخشێت و بە وشە و دەربڕین و وێنەی هونەریی خولقاو ئەنجامی دابێت.

چەشنی سێیەم: چوونەڕیزی ڕێبازێکی وێژەییەوە.

ئەمە ئەوە دەگەیەنێ، کە وێژەر ئەندامێك بێت لە قوتابخانەیێکی وێژەیی و هەڵگری دروشمێك بێت، کە لە ژێر سێبەرەکەیدا کۆمەڵێك لە وێژەران خڕبوونەتەوە و کاریان لە یەکتر کردووە، ئەم چەشنەش دیسان (دزیی وێژەیی)نییە، چونکە ئەو کۆمەڵە وێژەرانە بیرۆکەی هاوبەشیان لە نێوانیدا هەیە و بۆ ئامانجێکی هونەری و ئایدۆلۆژی دەستنیشانکراو تێدەکۆشن. سەرئەنجام ئەم وێژەرانە هەر دەبێت کارلەیەکتربکەن و هەر یەکەیان لە وی دی وەربگرێت و بەرهەمی وێژەییان لە ڕووی ناوەڕۆك فۆرمەوە بە جۆرێکی گشتی لە یەکبچن.

چەشنی چوارەم: دزیی وێژەییە، کە نیشانەکەی ئەوەیە، وێژەرێك (بە نیازی دیزە بەدەرخۆنە) بە بێ دەستکاری بیرۆکەیێکی دەستنیشانکراوی وێژەرێك وەربگرێت یاخود شێوازێکی تایبەتی لە یەکێکی دیکە ڕاپێچبکات و بەبێ ئەوەی دان بەم کارە دابنێ و سەرنجی بۆ ڕابکێشێ بیکات بە ژێر لێوەوە و ئیدیعای ئەوە بکات، کە زادەی بیری تایبەتی خۆیەتی و بەرهەمی خولقێنراوی هەست و نەستێتی.

• چەند بنواشەیەک بۆ جیاکردنەوەی بەرهەمی هاوبەش و دزیی ویژەیی

وێژەرانی نەتەوەیەك لەبەرئەوەی سەرچاوەی ڕۆشنبیرییان یەکە و هەموویان لەبەر دەستی سامانێکی میللی یەکگرتوو پێدەگەن و مێشك و هەستیان زاخاودەدرێتەوە، هەر دەبێت بەرهەمەکانیان لە ڕووی زمان و داڕشتن و نەریتی گشتییەوە تا ڕادەیەك لە یەکبچن. ئەم ڕاستییە هەڵبەت چەند بنواشەیەك ڕەچاودەکات و بۆ دەستنیشانکردنی بەرهەمی هاوبەش، کە دەتوانین لەم خاڵانەی خوارەوە

دەستنیشانیانبکەین:

یەکەم: واتای گشتی و بیرۆکەی هاوبەش، کە بە درێژایی مێژوو لە نێوانی ئەندامانی نەتەوەیەکدا دەچەسپێن و دەبنە میراتێکی میللی.

دووەم: پەندی پێشینان و قسەی نەستەق و ناوەڕۆکی چەشنەکانی فۆلکلۆر، کە دیسانەوە سەرچاوەیێکی میللی پێکدەهێنن و دەبنە موڵکی جەماوەر.

سێیەم: وشە و دەربڕینی ڕێژەیی، کە بە درێژایی قۆناغەکانی ژیانی نەتەوەیەك لە بابەتەکانی هۆنراوە و پەخشاندا سازکراون و فەرهەنگێکی هونەری گشتییان دروستکردووە.

ئەم بنەواشانە هەروەکوو دیارە مەیدانی پەیوەندیی هاوبەش لە نێوانی ڕێژەرانی نەتەوەیەکدا بە بەرفلاوانی و بێسنوور دەهێڵنەوە، بۆیە ڕەخنەسازەکان لە ئاستیاندا دووپاتیدەکەنەوە کە ئەگەر هاتوو بیرۆکەیێکی هاوبەشیان وەرگرت و بە شێوازێکی داهێنراو دەربڕی، ئیتر ئەو واتا گشتییە و بیرۆکە هاوبەشە دەبێت بە بەرهەمی تایبەتی خۆی و بە موڵکی کەسی دەژمێردرێ.

ئەم سەرنجەی ڕەخنەسازان بێگومان ئەوە دووپاتدەکاتەوە، کە واتا و فەرهەنگی وشە و دەستووری زمان و کێش و ئاوازی هۆنراوە لە بەر دەستی گشت ڕێژەراندا، کەرستەی هاوبەشن، بەڵام ئەوەی شەقڵێکی تایبەتی دەبەخشێت بەم کەرستەیە شێوازە، واتە (اسلوب).

شێوازیش لە ڕەخنەسازیدا وێنەی هەستپێکراوی تاقیکردنەوەی تایبەتی ڕێژەرە، بە مانای ئەوەی ڕێژەر لە ژیانیدا بەرەنگاری بابەتێکی گشتی دەبێت لە واتا و بیرۆکە. ئەم بەرەنگارییە ئەگەر هاتوو ڕاستەقینە بوو لە تاقیکردنەوەکەیدا، کە بۆتەیێکی کەسییە، ناوەڕۆکێك لە واتا و سۆز و هەڵچوون و ئەندێشە بەرپادەکات و ئەم ناوەڕۆکەش لە ڕێگای فۆڕمێکی گونجاوەوە شێوازێکی تایبەتی دەخوڵقێنێ. ئا ئەم شێوازە نیشانەی بلیمەتی ڕێژەرە و سەرئەنجامی بەرهەمێکی تایبەتییە، کە ئەگەر هاتوو ڕێژەرێکی دیکە دەستی بۆ درێژکرد، بە ڕێژەرێکی دز دادەنرێ و کارەکەشی بە ڕێژەیێکی دزراو دادەنرێ.

• بەشی ١٢

• لە نێوان ڕەوانبێژی و ڕەخنەسازیدا

• زۆرانبازی نێوانی ڕەخنەسازی و ڕەوانبێژی

گومان لەوەدا نییە، کە ڕەخنەسازیی عەرەبی بەر لە پەیدابوونی ڕەوانبێژی لەدایکبووە، چونکە هەر وەکو دووپاتمانکردۆتەوە ڕەخنەسازیی لەگەڵ هاتنەکایەوەی وێژە چەکەرەدەکات و هەنگاو بە هەنگاو سەوزدەبێت و پەرەدەسێنێت و لقوپۆپ دەهاوێژێ. ئەم ڕاستییەش لە ڕووی مێژووی زانستەکانی زمان و وێژەوە ئەوە دەگەیەنێ، کە ڕەخنەسازیی عەرەبی لە ڕەوانبێژیی عەرەبی کۆنتر و شوێنپێی دیارتر و قووڵترە، بەڵام لە هەمان کاتدا ڕەوانبێژیی عەرەبیش هەر لە سەرەتای هاتنەخوارەوەی قورئانی پیرۆزەوە سەرەتایێکی بۆ خۆی دامەزراند، چونکە هۆیەك بوو لەو هۆیانەی لێکدانەوەی دەربڕینی جوان و وێنەی هونەری لە ئایەتە ڕوون و ڕەوانەکانی ئەم کتێبە پایەبەرزە.

مێژووی ڕەوانبێژیی عەرەبی دەیسەلمێنێ، کە یەکەم کتێبی زانست لە کۆڕی ڕەوانبێژیی عەرەبیدا نووسراوەکەی (ئەبو عوبەیدە)یە، کە بە ناونیشانی (مجاز القران)ە، واتە: خوازەی

قورئـان داینـاوە. جـا ئەگەر زانیمان (ئەبو عوبەیدە) لە دەوروبەری چارەکی یەکەمی سەدەی سێیەمی کۆچـی ماڵئاوایـی لەو دنیایە کـردووە، دەتوانین بڵێین کۆنترین کتێبی ڕەوانبێژیی عەرەبـی، لەگـەڵ کۆنتریـن کتێبی ڕەخنەسـازیی عەرەبی، کە کتێبی (طبقات الشعراء)ی دانراوی (کوڕی سەلامی جومەحی) هاوسەردەمن.

ئـەم هاوسـەردەمییەی بەرهەمـی ڕەوانبێژی و ڕەخنەسـازی چەشـنە زۆرانبازییـەکی لە نێوانیـاندا بەرپاکرد. نیشانەی ئەم زۆرانبازییـەش لەوەدا خۆی دەنوێنێ، کە ڕەخنەسازی تایبەت بوو بە هەڵسەنگاندنی وێژە و نرخپێدانی وێژەران، کەچی ڕەوانبێژی لە بناغەدا تەرخانکرابوو بۆ سەلماندنی ئیعجاز و بێهاوتایی قورئانی پیرۆز. بە مانای ئەوەی ڕەخنەسازی زانستێکی دنیایی بوو، بەڵام ڕەوانبێژی زانستێکی ئایینی بوو.

ئەم ڕاستییە هەڵبەت لە سەرەتای مێژووی ڕەخنەسازیی عەرەبی و ڕەوانبێژیی عەرەبی جێگای مشتومڕ نییە، بەڵام وردەوردە زاناکانی ڕەوانبێژی خۆیان لە کۆڕی وێژە گەیاند و دەستیانکرد بە بەراوردکاری نێوانی سورەتەکانی قورئانی پیرۆز و نموونەی بەرزیی هۆنراوەی عەرەبی، بە نیازی سەلماندنی بەرزیی ئەو سورەتانە و نزمی بەرهەمی هەستیارە هەرە گەورەکانی نەتـەوەی عـەرەب. سـەرئەنجام تێبینیدەکەین کـە لە کتێبی (مجاز القـران) نموونەی هۆنراوە هێنراوەتەوە بۆ ڕوونکردنەوەی چەشنەکانی خوازەی قورئانی. ئەم کارە کە ئەنجامدەرەکەی (ئەبو عوبەیدە)یە، بناغەی ڕێبازی زانستەکانی ڕەوانبێژیی عەرەبی دامەزراند و دەرفەتی ئەوەیان بۆ خۆشکرد، کە چۆن بۆ بنواشە و دەستوورەکانی ڕەوانبێژیی نموونە لە قورئانی پیرۆز دەهێننەوە، هەروەها بۆیان هەیە، کە نموونەش لە هۆنراوە و پەخشانی عەرەبی بچەسپێنن. ئەمە لە لایەکەوە، لە لایێکی دیکەشەوە، ڕەخنەسازەکانی سەدەی چوارەم و سەرەتاکانی سەدەی پێنجەمی کۆچی وەکوو: (قودامەی کوڕی جەعفەر، ئەبو ئەلقاسمی ئامیدی، عەبدولعەزیز ئەلجورجانی) لە کتێبە ڕەخنەسازییەکانیاندا دەستیانکرد بە سوودوەرگرتن لە زانست و ڕەوانبێژی و شیکردنەوەی شێوازە ڕوونبێژییەکان لەو هەڵبەستانەی کە لێیاندەکۆڵییەوە و هەڵیاندەسەنگاندن.

سەرئەنجام ڕەوانبێژیی عەرەبی لە کۆتایی سەدەی چوارەمی کۆچییەوە دەستیخستەناو ڕەخنەسـازیی عەرەبییـەوە و هەوڵـی مەیدان پێچۆڵکردنی دا. شاسـواری ئـەم کردەوەیە (ئەبو هیلالی عەسکەرییە)، کە لە مانگی ڕەمەزانی ساڵی ٣٩٤ی کۆچیدا کتێبێکی بە ناونیشانی (الصناعتین) واتە: دوو پیشەسازییەکە، پیشەسازی شیعر و پیشەسازی پەخشان دانا.

• بەشی ١٣

•کتێبی (الصناعتین)
لە نێوان ڕەخنەسازی و ڕەوانبێژیدا

ئەگەر بەوردی کتێبی (الصناعتین) بخوێنینەوە تێبینیدەکەین، کە دانەرەکەی لە چەند بارێکدا شوێنپێی ڕەخنەسازەکانی بەر لە خۆی هەڵگرتووە، بۆ نموونە: لە بابەتی وشە و واتای هۆنراوە و پەخشان سوودی لە بیردۆزەکەی (کوڕی قوتەیبە) دەربارەی جۆرەکانی هۆنراوە وەرگرتووە. لە مەسەلەی دەستنیشانکردنی هەڵە و کەموکوڕی هەستیارەکان چاوی بڕیوەتە تێبینییەکانی (ئەبو قاسمی ئامێدی) لە هەڵسەنگاندنی هەڵبەستەکانی (ئەبو تەممام) دا. هەروەها تا ڕادەیێکی زۆر کەڵکی لە بیروڕاکانی (عەبدولعزیز ئەلجورجانی) دەربارەی زمانی هۆنراوە و پێویستی سازکردنی وشەی سووك و ڕەوان و دوور لە گرانیی واتا و ئاڵۆزی ئاواز وەرگرتووە، ئەمە لە لایەکەوە لە لایێکی دیکەوە، ئەبو هیلالی عەسکەری لە کتێبەکەیدا، باسە ڕەوانبێژییەکانی (کوڕی المعتز) لە کتێبە بە ناو بانگەکەیدا (البدیع)ی کرد بە هەوێنی بابەتە ڕەوانبێژییەکان و هەوڵی ئەوەی دا، کە چەشنی تازە لە هونەری ڕستەسازیی عەرەبی بدۆزێتەوە و شییانبکاتەوە و پێناسەیان بۆ دابنێ، سەرئەنجام ئەم هەوڵەی بەرهەمەکەی ئەوە بوو، کە سی

و پێنج چەشن لە هونەری وشەسازی دەستنیشانبکات.

ئەبو هیلالی عەسکەری لەم سەرئەنجامەدا بۆ یەکەم جار لە لێکچواندن و خوازە و خواستە و درکە و ڕەگەزدۆزی و تیباق و تێهەڵکێش و چەشنەکانی دیکەی زانستی ڕەوانبێژی کۆڵییەوە و بۆ هەر چەشنێك نموونەی زۆری لە ئایەتە پیرۆزەکان و وێژەی عەرەبی دێرین و هاوسەردەمی هێنایەوە.

هەرچۆنێك بێت ئەم کتێبەی ئەبو هیلالی عەسکەری، واتە: کتێبی (الصناعتین) هەروەکوو لە بابەتەکانییەوە دیار و ئاشکرایە، کتێبێکی ڕەخنەسازیی ڕووت نییە، هەروەها بە دانراوێکی تایبەت بە ڕەوانبێژی ناژمێردرێ، بەڵکوو بەرهەمێکی هاوبەشە لە نێوانی ڕەوانبێژی و ڕەخنەسازی، بۆیە مێژوونوسەکانی وێژەی عەرەبی ئەم کتێبە بە قۆناغی گۆڕانی ڕەخنەسازیی عەرەبی لە زانستی شیکردنەوە و هەڵسەنگاندنی وێژەوە بۆ زانستی ڕەوانبێژی دادەنێن.

• زانایێکی بلیمەت لە کۆڕی ڕەوانبێژیی عەرەبیدا

ئەبو هیلالی عەسکەری کە ڕەخنەسازی تێکەڵ بە ڕەوانبێژی کرد، مێژوونوسەکان بەوە پلەی زانستی دەستنیشاندەکەن، کە هۆیێکی سەرەکی بوو لە کزبوونی ڕەخنەسازیی عەرەبی و وەشاندنی تۆوی پەیدابوونی ڕەوانبێژیی عەرەبیی ڕووکەش و وشك و مەنتیقی. هەروەها ئەم مێژوونوسانە ڕاستییەك دووپاتدەکەنەوە، کە دەڵێن: ئەو چەشنە ڕەوانبێژییە عەرەبییە ئەگەر هاتوو لە سەدەی پێنجەمی کۆچیدا بە تەواوی بوونی بێسوود و زیانبەخشی خۆی بە سەر لێکۆڵینەوەی وێژەیی نەسەپاندبێ. هۆی ڕاستەقینەی ئەم دۆخە پەیدابوونی زانایێکی بلیمەتە لە کۆڕی ڕەوانبێژی عەرەبیدا. ئەم زانا بلیمەتەش (عەبدولقاهری جورجانی)یە، کە لە ساڵی (٤٧١)ی کۆچیدا مردووە.

عەبدولقاهر جورجانی کە بەو چەشنە باسکراوە بە ڕاستی توانیویەتی لە هەردوو کتێبە بە ناوبانگەکانی (دلائل اعجاز) واتە: (بەڵگە بێهاوتاکانی قورئان) و (اسرار البلاغة) واتە: (نهێنییەکانی ڕەوانبێژی) بیردۆزێکی زانستی لە لێکۆڵینەوەی ڕەگەزەکانی شێوازی وێژەییدا بخوڵقێنێ.

ئەم بیردۆزە بە بیردۆزی (نظم) ناودەبرێ. کورتەکەشی ئەوەیە: شێوازی هونەری بەرز نە بە وشە و نە بە واتایە، هەروەها نە بە ڕوخسار(فۆرم) و نە بە ناوەڕۆکە، بەڵکوو بەرپاکردنی

چەشنە پەیوەندییەکی هۆشمەندی و چەشمییە لە نێوان وشە و واتادا، لە بەر تیشکی بناغەکانی ڕێزمان دادەنرێ. سەرئەنجام شێوازەکانی ڕوونبێژی واتە: (اساليب البيان) هیچ پەیوەندییەکیان بە واتا و وشە و ڕستەوە نییە، بگرە ئاکامی (نظم) و هۆنینەوەی زمانە.

ئەم بیردۆزەی عەبدولقاهری جورجانی بە داخەوە نەیتوانی ڕەوانبێژیی عەرەبی لەو بارە ڕزگاربکات، کە سەرەتاکەی لە سەردەستی ئەبو هیلالی عەسکەریدا دامەزراوە، بەڵکوو ئەم سەرەتایە تەشەنەیکرد و ڕەگوڕیشەی لە سەر دەستی (سەکاکی)دا، کە دانەری کتێبی (مفتاح العلوم)ە بە چەشنێکی کۆتایی داکوتا.

سەکاکی لەم کتێبەیدا ڕەوانبێژیی عەرەبی لە چەشەی هونەری و شیکردنەوەی دەقی وێژەیی دوورخستەوە و لە چوارچێوەی هۆدەرخستنێکی مەنتیقی و تێڕوانینی فەلسەفی بە وشکی و ڕواڵەتی خزاند.

سەرئەنجام دوابەدوای سەکاکی زاناکانی ڕەوانبێژی عەرەبی جگە لە کورتکردنەوە یان درێژەپێدانی کتێبی (مفتاح العلوم) هیچ بەرهەمێکیان پێشکەشنەکرد، بەڵام ئەم دۆخە ڕەنگە هەتا ئەم ڕۆژانەش چارەنووسی زانستی ڕەوانبێژی بێت، نەك بە زمانی عەرەبی بەڵکوو بە زمانی زۆربەی نەتەوە موسڵمانەکان بە گشتی و نەتەوەی کورد بە تایبەتی.

ئەم چیرۆکەی ڕەخنەسازیی عەرەبی و ڕەوانبێژیی عەرەبی هەڵبەت پرسیارێك بەرپادەکات کە دەپرسێت: لە کوێوە دەست بە بەرپاکردنی ڕەخنەسازییەکی ڕاستینە بکەین؟

مێژوونوسەکانی ڕەخنەسازیی عەرەبی و ڕەخنەسازیی کوردی بێگومان ڕایان وا نییە، کە لەو دۆخەی ڕەوانبێژیی عەرەبییەوە ئەو کارە ئەنجامدەدرێ، بەڵام دووبارە بەداخەوە زۆربەی ئەم مێژوونوسانە ڕایان وایە، کە ئەم کارە بە لاساییکردنەوەی ڕەخنەسازیی ئەورووپی ئەنجامدەدرێ، ڕەخنەسازیی کوردی لەم مەسەلەیەدا هەرچۆنێك بێت، با جارێ گەشتەکەمان لەگەڵ ڕەخنەسازیی ئەورووپیدا بکەین، ئەوجا ڕای خۆمان لەم ڕووەوە دەچەسپێنین.

• بەشی ١٤

• ڕەخنەسازیی ئەورووپی

زاراوەی ئەورووپا کە لە بناغەدا ناوی وشکانییەکە لە وشکانییەکانی ئەم سەرزەمینە، لە جیهانی شارستانێتی و ڕۆشنبیریدا بووە بە نازناوی هەموو چالاکییەکی نارۆژهەڵاتی. بۆ نموونە کە دەڵێن: ڕەخنەسازیی ئەورووپی بە زۆری مەبەستمان بەرهەمی نەتەوە ڕۆژئاواییەکانە، چ ئەورووپی بن چ ئەمریکی، بگرە هەندێ جاریش میللەتەکانی کەنەدە و ئوستراڵیا و ژاپۆنیش دەگرێتەخۆی. هۆی سەرەکی فراوانی سنووری زاراوەی ئەورووپا لەوەوە هاتووە، کە ئەم ناوچەیە بە گشتی و ئیتاڵیا و فەڕەنسا بە تایبەتی لە سەدەی دوانزەمی زایینییەوە، کە سەرەتای سەردەمی ڕاپەڕینە، چالاکانە توانی جڵەوی پەرسەندن و پێشکەوتنی جیهان بگرێتەدەست و لە کۆڕی زانست و زانیاری و ڕامیاری و هونەر و گشت لایەنەکانی دیکەی ژیان بزووتنەوەیەکی بە گوڕ بەرپابکات، کە وەکوو هەتاو لە هەموو قوژبنەکانی جیهاندا شەوقیدایەوە و ڕابەری میللەتانی سەر ئەم زەوییەی کرد.

میژوونووسەکانی ڕۆشنبیریی ئەورووپا سەرنج بۆ ئەوە ڕادەکێشن، کە باری پێشکەوتنی

میللەتانی ئەم ناوچەیە لەسەر بناغەی بووژاندنەوەی شارستانێتی و ڕۆشنبیریی ئەغریقی و ڕۆمانیدا دامەزراوە، بۆیە ئەم مێژوونووسانە دووپاتیدەکەنەوە، کە ڕەخنەسازیی ئەورووپی بە هەموو ڕێبازەکانییەوە لە بناغەدا لە سەرچاوەی ڕەخنەسازیی ئەم دوو نەتەوە دێرینەوە، واتە: نەتەوەی یۆنانیی دێرین و نەتەوەی ڕۆمانەوە هەڵقوڵاوە. ئەم دووپاتکردنەوەیە چەند جێگای مشتومڕ بێت، گومان لەوە دا نییە، کە یەکەم ڕێبازی ڕەخنەسازیی ئەورووپی بە لاساییکردنەوەی کتێبەکانی ئەفلاتوون و ئەرستۆ و هۆراس و لۆنجیلیۆس لەدایکبووە، ئەم ڕێبازە ڕەخنەسازییەش ڕێبازی (کلاسیزم)ە.

● ڕێبازی کلاسیزم لە هۆنراوەدا

زاراوەی کلاسیزم ناوبانگێکە بۆ ڕێبازێکی تایبەتی لە هۆنراوەی نەتەوە ئەورووپییەکاندا. هەروەها ئەم نازناوە بۆ ڕێبازێکی تایبەتی لە ڕەخنەسازیدا بەکاردەهێنرێت، کە ڕەخنەسازەکانی بە هۆی کتێب و وتار و لێکدانەوە بەرپایانکرد، چونکە هەروەکوو دەزانین هەموو بزووتنەوەیەکی ڕەخنەسازیی ڕاستینە دەبێت بە هۆی لەدایکبوونی ڕووداوێکی وێژەیی.

ئەنجا بۆ ئەوەی بزانین لە سروشتی ڕێبازی ڕەخنەسازیی کلاسیزم بگەین و بزانین بناغەکانی چین، ڕەخنەسازە خاوەن دروشمەکانی بۆ چ ئامانجێکی هونەری و ئایدۆلۆجی تێدەکۆشن؟ پێویستە لە سەرەتادا بزانین زاراوەی کلاسیزم لە چییەوە هاتووە؟

زاراوەی کلاسیزم لە وشەی 'کلاس'ی لاتینییەوە دارێژراوە، وشەی 'کلاس'یش لە فەرهەنگی ئەم زمانەدا واتا ڕاستینەکەی لە سەرەتاوە کۆمەڵە کەشتییەك بووە، لە پاشان بوو بە واتایێکی خوازەیی بۆ (پۆل)ی خوێندن بەکارهێنراوە، لە دواییدا بووە بە زاراوەیێکی ڕەخنەسازی بۆ پیاهەڵدانی چەشنێکی هۆنراوە بەکارهێنرا، کە چەند تایبەتییەکی فۆرمی و ناوەڕۆکی و ئایدۆلۆجی خۆی هەیە.

ڕێبازی کلاسیزم لە وێژە و ڕەخنەسازیدا لە ڕووی سەردەمی لەدایکبوونییەوە بە کۆنترین ڕێبازە ڕەخنەسازییە ئەورووپییەکان دەژمێردرێ، چونکە لە سەرەتای سەدەی پانزەمی زایینییەوە، کە چەرخی ڕاپەڕین و بووژانەوەی زانستییە لە ئەورووپادا سەریهەڵدا و ڕابەری هەستیارانی کرد و لە میانی ڕۆشنبیریی هونەردا ئەرکی خۆی بەجێهێنا.

ئەم ڕێبازە بۆ یەکەم جار لە ئیتاڵیادا، زۆربەی بناغەکانی خۆی چەسپاندووە، ئەمەش بە هۆی کۆچکردنی زانا ڕۆمانییەکانەوە بوو، کە پاش ڕووخانی ئیمپراتۆرییەتییەکەیان و نەمانی

(قوستەنتینە) ڕوویانکردە شارەکانی (ڤینیسیا)و (ڕۆما) و کەلەپووری ڕۆشنبیریی دێرینی یۆنانییەکان و ڕۆمانییەکانیان لەگەڵ خۆیاندا برد و لەم نیشتمانە تازەیاندا دەستیانکرد بە بووژانەوە و بڵاوکردنەوەی ئەم کەلەپوورە نەمرە.

ئەمە ڕاستییەکی مێژووییە، هەرچەند جێگای مشتومڕی توێژەران نییە، بەڵام لە هەمان کاتدا ئەم توێژەرانە وڵاتی فەرەنسا بە شوێنی لەدایکبوونی ڕێبازی کلاسیزم لە قەڵەمدەدەن. فەرەنساییەکانیش خۆیان لە سەر ئەمە سوورن و دەڵێن: ڕاستە کە ڕێبازی (کلاسیزم) یان (کلاسزم)ی نوێ بەر لە پەیدابوونی لە فەرەنسا بە سەد ساڵ لە ئیتاڵیا ڕەواجی هەبووە و بازاڕی گەرم بووە، بەڵام ناوچەی "ئەمیکا"، کە بەشێکە لە خاکی فەرەنسا شاری ئەسینای پایتەختی دێرینی ئەغریقییەکان دەگرێتەخۆی، بۆیە خۆیان بە میراتگری شارستانێتی و ڕۆشنبیریی ئەسینا دادەنێن.

کێشەی شوێنی لەدایکبوونی ڕێبازی کلاسیزم بۆ یەکەم جار هەر کوێ بووبێ، واتە ئیتاڵیا بێت یان فەرەنسا، ئەم ڕێبازە بەرهەمی بووژاندنەوەی کتێبەکانی (ئەرستۆ و هۆراس و لۆنجیلیۆس)ە و ڕەخنەسازە هەڵگرەکانی دروشمی کلاسیزم لە ئیتاڵیا و فەرەنسا خۆیان بە شاگردی ڕەخنەسازە ئەغریقی و ڕۆمانییەکان دادەنێن. بۆ نموونە ڕەخنەسازی کلاسیزمی فەرەنسی بەناوبانگ (بوالۆ)، کە لە کتێبە بە ناوبانگەکەی هۆراس: "نامەیەك لە بۆ خێزانی بیزۆ" هەموو بیروڕا ڕەخنەسازییەکانی وەرگرتووە، هەروەها کتێبە بە ناوبانگەکەی ئەرستۆ بیوتیکا[1]، کە لە ساڵی (١٤٩٨)زایینی وەرگێڕدراوەتە سەر زمانی لاتینی و ساڵی (١٥٠٣) زایینی بە زمانی یۆنانی بڵاوکراوەتەوە و کتێبەکانی دی ئەم فەیلەسووفە یۆنانییە لە ساڵی ١٦١٣ی زایینییەوە لەگەڵ کتێبەکەی هۆراس و کتێبە بە نرخەکەی لۆنجیلیۆس لە ڕەوانبێژیدا خرانە بەر دەستی خوێنەر و ڕووناکبیران و مامۆستاکانی ڕەخنەسازی و ڕەوانبێژی، وەکوو: (ڤیدیا و سکالیجر و کاستلفترو)، کە بەڕاستی بە دامەزرێنەری بناغە بنەڕەتییەکانی ڕێبازی کلاسیزم ناودەبرێن، چونکە ئەم زانایانە دەستیانکرد بە ڕاڤەکردنی ئەو ئەغریقی و ڕۆمانیانە، کە مێشکی قوتابیانیان پێ زاخاودەدایەوە و وایان لە چێژ و چەشەی سەردەمەکەیان دەکرد، کە لەگەڵ چێژ و چەشەی ئەغریق و ڕۆمانییەکان بگونجێ.

ئەوجا لە بەر تیشکی ئەم ڕاستییەدا دەتوانین بڵێین: ڕەخنەسازیی فەرەنسی بە ناوبانگ (کوللتیە) لە دواندەری و لێکۆڵینەوە و وانەکانی لە فێرگە بەناوبانگەکەیدا (خواکانی هۆنراوە) هەروەها (کوواس)ی ڕەخنەساز لە پێشەکییەکانیدا دەربارەی داستانە پیرۆزەکانی و ڕەخنەساز

---

١ المذاهب الأدبية الكبرى في فرنسا ـ تأليف: فليب فان تيغيم ترجمة: فريد انطونيوس ص٣٩ ـ ٤٢

(دیمیە) جێنشینی (ڕونسار). ئەمانە هەموویان لە تاقە سەرچاوەیەکەوە بیروڕا ڕەخنەسازییەکانیان وەردەگرت، کە کتێبی بیوتیکای ئەرستۆیە.

• میان و ئامانجی ڕێبازی کلاسیزم لە ڕەخنەسازیدا

لەبەرئەوەی ساغبۆتەوە کە ڕەخنەسازە کلاسیزمەکان شوێنپێی ئەرستۆ کەوتوون لە هەڵسەنگاندنی هۆنراوە و دەستنیشانکردنی سروشتی ئەم هونەرە. دەبێت ئەوە بخەینە بیری خۆمان، کە ئەم ڕەخنەسازە تەنیا شانۆگەری (تراژیدی و کۆمیدی)بە هۆنراوە داناوە و بەچاوی ڕێزەوە هەر سەیری ئەم دوو چەشنە هۆنراوەیەی کردووە. سەرئەنجام ڕەخنەسازە کلاسیزمەکان هەروەکوو مامۆستاکەیان لە شانۆگەری تراژیدی و کۆمیدی دەکۆڵنەوە و بە تاقە چەشنی هۆنراوە لە قەڵەمیدەدەن و چەشنەکانی دیکەی هۆنراوە فەرامۆشدەکەن.

کەوابوو: هۆنراوەی کلاسیزم بە چەمکی ڕەخنەسازە کلاسیزمییەکان تراژیدییە یان کۆمیدییە، واتە: هەر هۆنراوەی شانۆگەرییە. ئەمە لە ڕووی مەیدانی ڕەخنەسازیی کلاسیزمییەوە، بەڵام لە ڕووی ئامانجی ئەم ڕێبازەوە: ڕەخنەسازە کلاسیزمییەکان بە ڕادەی یەکەم بۆ چەسپاندنی دەستوور و بنواشەی ڕەخنەسازی تێدەکۆشن و لایەنی ڕازاندنەوە و ڕەوانبێژی لە شێوازی هۆنراوەدا، تا ڕادەیێکی زۆر فەرامۆشدەکەن. بۆیە ئەم ڕەخنەسازانە ڕایان وایە کە ڕەخنەسازیی ڕاستینە وەکوو ئەندازیاری ڕاستینە چۆن گرنگی بە بناغە و قەوارە و ڕێکخستنی کۆشکە بنیاتنراوەکە دەدات و ڕازاندنەوەی کۆشکەکە و بۆیەکردنی ژوورەکانی بە کارێکی سەرەکی دانانێت. ئەمیش دەستووری هۆنینەوەی شانۆگەری و پلانی ڕێکخستنی پارچەکانی و هۆنینەوەی ڕووداوەکانی، لە شیرینکاری و ڕەوانبێژی و ڕازاندنەوەی واژەیی بە گرنگتر دادەنێ.

• بنەڕەتی لاساییکردنەوە

کۆنترین و گرنگترین بنەڕەتی ڕێبازی لاساییکردنەوە لە ڕەخنەسازیدا، لاساییکردنەوەی هەستیارە دێرین و کۆنەکانە. بۆیە دەبینین ڕەخنەسازە یاسادانەرەکانی ئەم ڕێبازە، وەکوو: (پلیادییەکان) ئەم بنەڕەتە ڕەخنەسازییە دووپاتدەکەنەوە و هۆیە پێویستییەکانی دەخەنەڕوو و دەڵێن: هۆنراوەی ڕەسەن خۆی لە خۆیدا لاساییکردنەوەی سروشت و بوونە، کەوابوو: بوون و سروشت لە هۆنراوەی ڕەسەنی دێریندا خۆی دەنوێنێ.

سەرئەنجام کە هەستیارانی هاوچەرخ هۆنراوەی ڕەسەنی دێرین لاساییدەکەنەوە، بە ڕێگایێکی ناڕاستەوخۆ لاسایی سروشت و بوون دەکەنەوە، کە لە وێنەیێکی جوان و پڕ کەماڵدا ڕەنگیداوەتەوە. هەروەها هۆنراوەی دێرینی ڕەسەن جێگای ڕەزامەندی گشت نەوەکانە و هەموو وڵاتەکان بەم بەرهەمە ناسراوانە قایلن. ئەوجا هەستیاری تازە گەر بیەوێ ئەم قایلبوونە و ئەو ڕەزامەندییە هەمیشەییە وەدەستبهێنێ، پێویستە لاسایی ئەو بەرهەمانە بکاتەوە.

بنەڕەتی لاساییکردنەوە ڕەنگە لە سەرەتای پەیدابوونی ڕێبازی کلاسیزمەوە هەنگاوبەهەنگاو بوویێت، بەڵام وردەوردە لەم بارە خۆی دوورخستەوە و زۆربەی ڕەخنەسازە کلاسیزمییەکان لە سەدەی شانزەیەمی زایینییەوە لە مەسەلەی لاساییکردنەوەدا دروشمی هەڵبژاردنیان بەرزکردەوە، بۆ نموونە: ڕەخنەسازی کلاسیزمی فەڕەنسی "دوبینیاك" لەم ڕووەوە وتوویەتی: "دەمەوێ پێشنیازبکەم، کە دەبێ هۆشمەندانە لەو نموونە بەرزانەی هەستیارە دێرینەکان کەڵك وەربگرین."[1]

کەوابوو: لاساییکردنەوە، وەکوو ڕێبازێکی داهێنان و خوڵقاندن لە هۆنراوەدا پێویستە بە تیشکی عەقڵ و هۆشمەندی هەستیارەکان بیگرنەبەر و نابێت بەبێ زەین هەنگاو بهاوێژین.

ئەم بنەڕەتەی ڕێبازی ڕەخنەسازیی کلاسیزم ڕاستییەك دەرحەق بە چۆنییەتی ئەنجامدانی بەرهەمی هۆنراوە دەچەسپێنێ، ئەم ڕاستییەش ئەوەیە هەستیار، بە عەقڵ و هۆشمەندی دەبێت لاسایی هەستیارە دێرینەکان بکاتەوە. بۆ ئەوەی شانۆگەری سازبکات، پێویستە ئەم هەستیارە فێری دەستوور و بنواشەی هۆنینەوەی هۆنراوەی دێرین ببێت.

هەستیاری ترازیدی بەناوبانگ (هاردی) کە لە ساڵی ١٦٢٦ زایینیدا مردووە، ئەم ڕاستییە ڕووندەکاتەوە و دەڵێ: ئەوەی وا بیردەکاتەوە، کە ئارەزووی هۆنینەوەی هۆنراوە بەبێ زانست و زانیاری هەستیاری هەڵکەوتوو دروستدەکات، بێگومان بە چەوتی بیردەکاتەوە، بۆیە ناشێت لە نێوان ڕێگای توانای زگماکی و ڕێگای فێربوون و بەدەستهێنانی دەستوور و بنواشەی دروستکردنی شانۆگەری ڕێگای ئارەزووی زگماکی هەڵبژێرین، ئەگەر بمانەوێ شاکارێکی تەکنیکی و پتەو سازبکەین[2]، یاخود بە دەربڕینێکی دی دروستکردنی هۆنراوە بە خوربە و بەهرە و ئارەزووی سروشتی وەدەستناهێنرێ، بەڵکوو بە توانای فێربوون و ڕاهێنان و پراکتیك، کە ڕێگای زانست و زانیاری بەرهەمی شاکاری سەرکەوتوو ئەنجامدەدرێ.

سەرئەنجام بنەڕەتی لاساییکردنەوە لای ڕەخنەسازە کلاسیزمییەکان لە سەر سێ بناغە چەسپێنراوە:

---

١ هەمان سەرچاوەی پێشوو، ل ٤٥

٢ هەمان سەرچاوەی پێشوو، ل ٤٥ ـ ٤٦.

- بناغەی هەڵبژاردن
- بناغەی هۆشمەندی و عەقڵ
- بناغـەی زانست و فێربوون

بنەڕەتی شانۆگەریی ئامانجدار

ڕەخنەسازە کلاسیزمییەکان هەموویان لەو ڕایە دان، کە بەرهەمی هۆنراوەیی پێویستە جوان و لەزەتبەخش بێت، بەڵام ئایا ئەو پێوانەیە ئەوە دەگەیەنێ، کە ئەم ڕەخنەسازانە بڕوایان وابوو، کە نابێت هۆنراوە ئامانجدار و هەڵگری پەیامێکی کۆمەڵایەتی بێت؟!

(کۆرنیل)ی ڕەخنەسـازی بە ناوبانگی کلاسـیزم، وەڵامی ئەم پرسـیارە دەداتەوە و دەڵێ: پێویستە لە سەرەتادا بزانین چلۆن بە هۆی هۆنراوە لەزەت بە تەماشاکەر ببەخشین، بۆ ئەوەی لە ئەنجامدا بتوانین فێریان بکەین. بە واتای ئەوەی شاسواری ئەم ڕێبازە ڕەخنەسازییە هەر لە ساڵی ١٦٦٠ ی زاینییەوە بنەڕەتی هۆنراوەی ئامانجدار و خاوەن پەیامی چەسپاندووە، بەڵام لە هەمان کاتدا بە دووپاتکردنەوەی مەسـەلەی ئەرکی هۆنراوە لە لەزەتبەخشـیندا پرسـیارێك بەرپادەکات، کە دەپرسێ: ئایا هۆنراوەی شانۆگەری ئەرکی پەیامداری خۆی بە ڕەنووسکردنی بەدخووەکان جێبەجێدەکات و لەم ڕووەوە بە گوێرەی یاسا بەناوبانگەکەی ئەرسـتۆ لە بزواندنی هەستی ترس و بەزەیی تەماشاکەران، وێنەی کردەوەی خراپ و ئارەزووی پووچەڵ دەنوێنێ؟

زۆربەی ڕەخنەسـازە کلاسـیزمییەکان لەو باوەڕەدان، کە یاسای بزواندنی بەزەیی و ترسی تەماشـاکەران کارێکـی ڕوون نییـە، بـۆ ئەوەی هەسـتیاران ئەنجامییەوە و بەهۆیـەوە ئەرکی کۆمەڵایەتی هۆنراوە بەجێبهێنن، کەوابوو: دیسانەوە دەبێت بپرسین ئایا بەدیهێنانی ئەم ئەرکە بە چەسـپاندنی ئامۆژگاری و قسـەی نەسـتەقی ڕابەریکەری تەماشـاکەران و خوێنەرانی شانۆگەری دەتوانرێ جێبەجێبکرێ؟

ئـەم ڕێگایـە بـە هیچ ڕەنگێ شـێوازێکی هونەری نییە، بگرە ئەگەر هاتوو هەسـتیار پەیڕەویکرد دەبێت بە دواندەر و ئامۆژگاریکەر و لە کۆڕی هونەری ڕاستەقینە دووردەکەوێتەوە. ئەگەر ئەم دوو ڕێگایە بە کەڵکی هۆنینەوەی تراژیدی ئامانجدار و خاوەنی پەیامی کۆمەڵایەتی نەیەت دەبێت ئەو ڕێگایە پەسەندکراوە چی بێت؟

لە سەدەی شانزەیەمی زاینیـدا ڕەخنەسازە کلاسیزمە بلیمەتەکان وەڵامی ئەم پرسیارە بەوە دەدەنـەوە، کـە شـانۆگەری دەتوانێ ئەرکی کۆمەڵایەتی خۆی بە ڕێگاییێکی ناڕاسـتەوخۆوە جێبەجێبکات. ئەم ڕێگا ناڕاسـتەوخۆیەش ئەوەیە هەسـتیاری شـانۆگەری دەتوانێ بە هۆی

قارەمان و ڕووداوەکانی شـانۆگەرییەکەوە ئامۆژگاری و ڕابەری و خوو و ڕەوشـتی چاک و هاندان دژی خراپە بڵاوبکاتەوە و پەردە لە سەر نەریت و خووە خراپەکانی کۆمەڵ لابدات بەبێ ئەوەی تەماشاکەر و خوێنەری شانۆگەرییەکە هەست بەم ئامانجە کۆمەڵایەتییەی هەستیار بکات.

ڕەخنەسازە کلاسیزمییەکان لە چەسپاندنی ئەم بنەڕەتە کۆمەڵایەتییە بەرەنگاری چەند کێشـە و بابەتێکی هونەری دەبنەوە. لەم کێشـە و بابەتە هونەریانە مەسـەلەی هەڵوێسـتیانە دەربارەی پەیوەندی شانۆگەری بە واقیع و ڕووداوەکانی ژیانەوە.

ئایـا شـانۆگەری دەبێـت ناوەڕۆکەکـەی ڕووداوی بێت و لە واقیعی ژیانـەوە وەرگیرابێت یاخود دەبێت ماقووڵ و هۆشمەندی بێت؟ هەروەها مەسەلەی داڕشتن و شێوازی هۆنینەوەی شانۆگەری پێویسـتە لە ڕووی ڕازاندنەوە و وێنەی هونەرییەوە چلۆن بێت؟ ئایا ئەم داڕشـتن و شـێوازە دەبێـت ڕەوان و سـووک و بـێ گـرێ و دوور لە هونـەرە ڕەوانبێژییەکانەوە بێت یان بە هۆی ئەندێشەیێکی قووڵەوە بە سازکردنی دەربڕینی جوان و ڕستەی خوازمیی ئەنجامبدرێ؟ ئەم دوو مەسـەلەیە هەڵبەت پەیوەندیان بە بنواشە و بنەڕەتی ڕەخنەسازییەوە هەیە و ڕەخنەسازە کلاسیزمییەکان لە ئاستیاندا تێڕوانینی تایبەتی خۆیان هەیە.

• بنەڕەتی ماینیزم لە ڕێبازی کلاسیزمیدا

بابەتی ناوەڕۆکی شـانۆگەری خاوەن ئامانجێکی کۆمەڵایەتی لە ڕێبازی کلاسـیزمی لە سەر بناغە و بنەڕەتی (ماینیزم)، واتە مەعقولی و هۆشمەندی دامەزراوە. ئەم بنەڕەتەش لە سەرچاوەوە دەگەڕێتەوە سەر بەشێك بە باسی نۆیەمی کتێبە بەناوبانگەکەی (بیوتیکا)ی ئەرستۆ، کە دەڵێ: ئاشکرایە ئەرکی هەستیار ئەوە نییە ڕووداو تۆماربکات و ئەوەی بەڕاستی بەرپابووە بنوێنێ، بەڵکوو ئەرکی ڕاستەقینەی هۆنینەوەی ئەو ڕووداوانەیە، کە دەشێن ڕووبدەن و بەرپاببن یاخود با بڵێین هۆنینەوەی ئەو کاروبارانە، کە بە گوێرەی پێویسـت و بە پێوانەی مەعقول هەستیار دەرکیانپێدەکات. بە ڕاستی هیچ جیاوازییەك لە نێوان هەستیار و مێژوونووس بەدیناکرێت، ئەوە نەبێت کە هەستیار بە هەڵبەست دەدوێت و مێژوونووس بە پەخشان ڕووداوەکان دەگێڕێتەوە، بەڵام جیاوازی سـەرەکی دووبارە لە نێوانیاندا ئەوەیە مێژوونووس ئەوەی ڕوویداوە تۆماریدەکات و هەستیار ئەوەی دەشێ ڕوویدا دەیهۆنێتەوە. هەروەها هۆنراوە کاروباری گشتی دەردەبڕێت، کەچی مێژوو کاروباری تایبەت بە سەردەمێك و شوێنێك تۆماردەکات. مەسەلەی

گشـتیش لە هۆنراوەدا بەوە ڕووندەکرێتەوە، کە وتە و کردەوەی مرۆڤێکە بە گوێرەی ڕەوشـتی خۆی و مەنتیقی پێویست و مەعقول. ئەمەش بناغەی هۆنراوەیە لە دانانی ناوی تایبەتی بۆ ئەو مرۆڤە.[1]

ئەرسـتۆ لە شـوێنێکی دیکەی کتێبی (بیوتیکا)دا دووبارە باسـی بنەڕەتی ماینیزمی مەعقولْ دەکات و بە چەشنێکی ڕوون و ئاشکرا دەریدەخات، کە ماینیزم واقیعی و ریالیزمی نییە و هەروەها پەیوەندی بەوەوە نییە، کە بابەتەکەی ڕەنگە ڕوویدات، بەڵکوو پەیوەندی تەنیا بە بڕوای هەستیارەوە هەیە، کە هەستدەکات ئەو ڕووداوە دەشێت ڕوویدات. هەروەها پەیوەندی بە بیروڕای جەماوەرەوە بەندە، کە لەسەر یەك بار لەنگەرناگرێ، بەڵکوو دەگۆڕدرێ و بە گوێرەی دەرفەت لە سەردەمێکەوە بۆ سەردەمێکی دی ڕەنگ و بۆنوبەرامەی تایبەتی خۆی دەبێت.

هەرچەندە ڕەخنەسازە کلاسیزمییە ئیتاڵییەکان لە فێرگە و کۆڕە وێژەییەکاندا بە دوورودرێژی بنەڕەتی ماینیزمیان خسـتۆتەبەر لێکۆڵینەوە و شـیکردنەوە، بەڵام ڕەخنەسـازی کلاسـیزمی فەرەنسی بەناوبانگ (شابلان) وێنەی کۆتایی داوە بەم بنەڕەتە و دووپاتیکردۆتەوە، کە بابەتی ماینیـزم و مەعقـول هـەر دەبێت پەیوەندی بە ڕووداوی ڕۆژانـەوە هەبێت و خۆی لە ڕووداوی تایبەتی سەرسوڕهێن بپچڕێنێ. بۆیە بە توندی ڕەخنە لە (کۆرنیل)دەگرێت، چونکە بابەتی مێژووی وای هەڵبژاردووە، کە هەرچەندە دەشـێت ڕوویدەن، بەڵام لە هەمان کاتدا مەعقولْ و هۆشمەند نین.

ئـەم بنەڕەتە ڕەخنەسـازییەی ڕێبازی کلاسـیزم هەڵبەت گەلێ جیـاوازی لە نێوانی ئەم ڕێبازە و ڕێبازی ڕۆمانسـی و ڕیالیزمیدا لە ڕووی پەیوەندیی هۆنراوەوە بە مێژوو و ژیان و هەستیارەوە دەچەسپێنێ. هەروەها بە چەشنێکی ئاشکرا چەمکەکانی ئەم ڕێبازە لە مەسەلەی زمانی هۆنراوەدا دەخاتەڕوو.

ئەم ڕێبازە لە ڕووی پەیوەندی ناوەڕۆکی هۆنراوەوە بە مێژوو و ژیانی گشـتی و ژیانی هەسـتیارەوە تاقە پێوانەیێکی سازکردووە، کە دەڵێ: ناوەڕۆکی هۆنراوە هەر دەبێت لە تەك عەقڵ و مەنتیق بگونجێ، ئەوجا ئەگەر هاتوو ئەو ناوەڕۆکە ڕووداوێکی مێژوویی ڕاست بوو یاخود ئاکامی واقیعی ژیان بوو، بەڵام عەقڵی ئادەمیزاد پێی قایل نەبوو، مەنتیقی جەماوەرانیش وەرینەگرت. ئەم ئاکام و ڕووداوە لە بەر تیشکی ئەو پێوانەیەی ڕێبازی کلاسیزمیدا بە پڕوپووچ لەقەڵەمدەدرێت و بە بەرهەمێکی ئەندێشەیی دادەنرێ.

---

[1] بروانە: المذاهب الادبية الكبرى في فرنسا، ص٥٣ ـ ٥٤.

• بەشی ١٥

• کلاسیزم و وێنەی هونەری

• ڕێبازی کلاسیزم و وێنەی هونەری لە زمانی هۆنراوەدا

زاراوەی (وێنەی هونەری) لە چەمکی ڕەخنەسازیی هاوچەرخ لە بری شێوازە ڕوونبیرییەکان لە ڕەوانبێژیدا بەکاردێت، کە لە لێکچواندن و خوازە و خواستە و درکە پێکهاتوون. ئەم زاراوەیە مەبەستەکەی لەوەوە سازدەکرێ، کە دەوترێ: ئەگەر هاتوو تەماشای گوڵێکت کرد و هەستت بە ڕەنگ و پەڕەکانی و گەڵاکانی کرد و بە وردی تێتڕوانی، ئەوا بەرەنگاری شتێك دەبیت، کە قەوارەیێکی تایبەتی خۆی هەیە و بوونی لە کەسایەتیت سەربەست و جیاوازە و خۆیت بە سەردا دەسەپێنێ و بە هیچ ڕەنگێ ناتوانێ دەستکاری بوونی بکەیت. هەرچەندە لە هەمان کاتدا ئەو گوڵە بەشێکە لە هەستت، چونکە بە هۆی تەماشاکردنییەوە عەقڵت بۆ لای خۆی ڕادەکێشێ و هۆشمەندیت داگیردەکات، بەڵام ئەگەرهاتوو ڕووت لەو گوڵە وەرگێڕا و خەریکی تەماشاکردنی شتێکی دیکە بوویت، درەختێك یان ڕووبارێك هەڵبەت ئەو گوڵە خۆی لە خۆیدا هەر ماوە و بوونی نەفەوتاوە و ئەوەی دەربارەی بوونی ڕوویداوە تەنیا دەرچوونییەتی لە جوغزی

هۆشمەندیت.

ئەوجا ئەگەر هاتوو لە بەر هەر هۆیەك بێت، ئەگەر ئەو گوڵەت یادکردەوە دیسانەوە تایبەتییەکانی دێتەوە یادت، بە جۆرێکی وەها کە بوونی گوڵەکە لە بەرچاوت بێت. ئەم هێنانەوە یادە هەڵبەت وێنەی گوڵەکەیە، نەك بوون و قەوارەکەی. بەم جۆرە ئەم گوڵە سەبارەت بە تۆ دوو بوونی هەیە:

یەکەمیان: بوونێکی کەرستەیی و ماددییە، کە ڕۆژێ لە ڕۆژان لە بەرچاوتدا بووە و هەستت بە قەوارەکەی کردووە.

دووەمیان: بوونێکی وێنەییە، کە بە زەین و هۆشمەندیت بیری لێ دەکەیتەوە و دەیهێنیتەوە یادت.

جیاوازی ئەم دوو بوونە لەوەدایە، کە بوونی کەرستەیی و ماددی گوڵەکە سەربەخۆیە و تایبەتییەکانی سەرئەنجامی قەوارەکەیەتی، بەڵام بوونە وێنەییەکەی شوێنەوارێکە لە هۆشمەندیت و دەتوانیت دەستکاریبکەیت و بە گوێرەی مەبەستت بەکاریبهێنیت.

جگە لەوە بوونی کەرستەیی و مادیی گوڵەکە بەشێکە لە جیهانی هەستپێکراو، کەچی بوونی وێنەی گوڵەکە بەشێکە لە جیهانی بیر، کە مەیدانی لێکۆڵینەوەی ڕەخنەسازی و فەلسەفەیە. ڕێبازە ڕەخنەسازییەکان دەربارەی ئەم بوونە وێنەییە هەڵوێستی جیاوازیان هەیە.

ڕێبازی کلاسیزم لە نێوان ئەو ڕێبازانە دەرحەق بە وێنە بیروڕای وایە، کە نابێت هەستیار وێنەی هونەری لە زمانی هۆنراوەدا بە چەشنێکی فراوان سازبکات و مەبەستی تێگەیاندن و ڕابەری عەقڵ و ئامۆژگاری خەڵکی لە خۆی تێکبدات، چونکە وێنەی هونەری، کە بە ئەندێشە سازدەکرێ لە جیهانی ناهەستپێکراوەوە وەردەگیرێ، تەمومژێك بەرپادەکات و ئاوێنەی عەقڵ و تێگەیشتن لێڵدەکات.

ئەم هەڵوێستەی ڕەخنەسازە کلاسیزمییەکان دەرحەق بە وێنەی هونەری نابێت بەوە ڕاڤەبکرێت، کە ئەم دەستەیە بە هیچ ڕەنگێ ڕێگایان نەداوە، کە لە زمانی هۆنراوەدا وێنەی هونەری بەکاربهێنن، بەڵکوو سنوورێکی هۆشمەندییان بۆ ئەو بەکارهێنانە ڕاکێشاوە و دووپاتیانکردۆتەوە، کە وێنەی هونەری شوێنەواری بوونی شتێکی هەستپێکراوە. هەستیاریش پێویستە پەیڕەوی پەیوەندی نێوان وێنەی شتەکە و بوون و قەوارەی ئەو شتە بکات و نابێت بە هەوەسی خۆی دەستکاری وێنەکە بکات، بەڵکوو دەبێت بە هەمان واتا و چەمك بەکاریبهێنێ. ئەم سنوورەش هەڵبەت ئەوە دەگەیەنێ، کە ڕەخنەسازە کلاسیزمییەکان هەروەکوو لەمەودوا دەبینین لە چاو ڕەخنەسازە ڕۆمانسیزمییەکاندا تابڵێیت ڕێگایان بە گۆڕینی زمانی هۆنراوە نەداوە.

• بەشی ١٦

• ڕۆمانیزم

• سەرچاوە و زاراوەی ڕۆمانیزم

زراوەی ڕۆمانیزمی لە بناغەدا لە وشەی (ڕۆمانیوس- romanius)داڕێژراوە. وشەی (ڕۆمانیۆس)یش لە فەرهەنگدا ناوێکە بۆ ئەو زمانە ئەورووپییانە، کە لە سەرەتاوە لە زمانی لاتینی جیابوونەتەوە و پەرەیانسەندووە و بوون بە زمانی نەتەوایەتی چەند میللەتێك لە سەدەکانی ناوەڕاستدا. کۆمەڵێك لە هەستیارانی ئەم میللەتانە کردیان بە هۆی دەربڕین لە سازکردنی وێژەی نەتەوایەتیان، کە لە چاو وێژەی دێرین و وێژەی لاساییکەرەوەی بەرهەمی ئەغریقی و ڕۆمانیدا بە پلەییەکی نزم تەماشادەکرا.

هەرچۆنێك بێت ئەو زمانە نەتەوایەتییانە بە کارتێکردنی جەماوەرە بەکارهێنەرەکانیان هەنگاو بە هەنگاو لەو بارە ڕزگاریان بوو، هەتاوەکوو سەدەی ڕاپەڕین، کە توانیان جێگا بە زمانی لاتینی لەقبکەن و لە کۆڕی وێژە و زانستی ناوچەکانیان دەریبپەڕێنن و جێگای بگرنەوە و ببن بە زمانی هونەر و زانیاری و وێژەر و هونەرمەند و زاناکان، وەکوو دەربڕینێکی ڕەسەن لە

ڕۆشنبیریی نەتەوایەتی و شارستانێتیی نیشتمانی شانازی پێوەبکەن.

لەم ڕۆژانەدا بە زمانی فەڕەنسی و ئیتاڵی و ئیسپانی و پرتوگالی و ڕۆمانی و بروفانسیالی و ڕۆمانسی، کە یەکێکە لە زارە سویسرییە ناسراوەکان. ئەمە لە ڕووی بناغەی ڕۆمانیزمییەوە، بەڵام لە ڕووی وێژە و ڕەخنەسازییەوە هەمان زاراوە بوو بە نازناو (لقب) بۆ چەشنێك لە وێژە، کە لە ڕووی فۆرم و ناوەڕۆکەوە چەند تایبەتییەکی هەیە و ئەم تایبەتییانەش بە کورتی دژواری تایبەتییەکانی وێژەی کلاسیزمن، چونکە لە مێژووی وێژەی نەتەوە ئەوروپییەکاندا ساغبۆتەوە، کە وێژەرە ڕۆمانیزمەکان لە داهێنانی بەرهەمەکانیاندا شۆڕشێکی هونەرییان دژ بە دەستوور و بناغەکانی وێژەی کلاسیزمی بەرپاکرد و بە هەموو توانایەکیانەوە لە بنەڕەتەکانی ڕێبازی کلاسیزم لە ڕەخنەسازیدا لایانداوە.

ئەگەر بە گشتی ئاوڕێ لە بەرهەمەکانی وێژەرە ئەوروپییە ڕۆمانیزمییەکان بدەینەوە و تێبکۆشین نەخشەیەك بۆ نیشتمانەکانیان بکێشین، بە نیازی ئەوەی شوێنی لەدایکبوونی وێژەی ڕۆمانیزمی دەستنیشانبکەین، بەرەنگاری بیردۆزێکی مێژوویی دەبینەوە، کە دەڵێ: وێژەی ڕۆمانیزمی لەگەڵ تایبەتی دەروونی و باری کۆمەڵایەتی چەند نەتەوەیەکی ئەوروپی وەکوو ئینگلیزی و ئەڵمانی دەگونجێ و قەوارەکەی لە نێوان ئەم دوو نەتەوەیەدا خوڵقاوە. بۆیە ئەو مێژوونووسانە سوورن لە سەر ئەوەی وێژەی ڕۆمانیزمی لە فەڕەنسادا، هەرچەندە فراوان و بە پیتە، وێژەرە ڕۆمانیزمە فەڕەنسییەکان بەرهەمیان زۆرە، بەڵام ئەمە هەمووی بە هۆی لاساییکردنەوەی وێژەی ڕۆمانیزمی ئینگلیزی و ئەڵمانی بەرپابوو، بەڵگەشیان بۆ سەلماندنی ئەم بیروڕایە لە سەر ئەو تێبینییە دامەزراوە، کە یەکەم وێژەری ڕۆمانیزمی فەڕەنسی (شاتۆبریان) کە کۆچیکردبوو بۆ ئینگلیستان و لەوێ لاسایی وێژەرە ڕۆمانیزمە ئینگلیزەکانی کردۆتەوە و شوێنپێیانی هەڵگرتووە، بەهەشتە ونبووەکەی هەستیاری بەناوبانگی ئینگلیزی (ملتۆن)ی وەرگێڕاوەتە سەر زمانی فەڕەنسی و لەبەر تیشکیدا وێژەی (ڕۆمانیزمی) نووسیوەتەوە. هەروەها (مەدام دی ستال)یش، کە لە پاریسدا سەرکردەی وێژەرە ڕۆمانیزمییەکان بوو، ماوەیەکی زۆر لە ئەڵمانیادا تەمەنی بردۆتەسەر و مێشك و هەست و نەستی بە وێژەی ڕۆمانیزمی ئەڵمانی زاخاوداوە و کتێبێکی فراوانی بە زمانی فەڕەنسی دەربارەی وێژەی ئەڵمانی داناوە.

پرسیاریش لێرەدا ئەوەیە، تا چ ڕاددەیەك ئەم بیروڕایە ڕاستە و دەشێت ببێت بە تاقە هۆی لەدایکبوونی وێژەی ڕۆمانیزمی لە فەڕەنسادا، کە بەڕاستی بزووتنەوەیەکی ڕەسەن و بەپیتە؟

ئەوەی بە وردی شاکارە بە نرخ و بەرزەکانی وێژەرە فەڕەنسییە ڕۆمانیزمییەکانی وەکوو: (ئەلفرێد دیمۆسین و ڕۆسۆ و فیکتۆر هۆگۆ) بخوێنێتەوە، بە هیچ ڕەنگێ بەو بیروڕایە

قایلنابێت و سەرئەنجام بڕوا بەوە دەهێنێت، کە وێژەی ڕۆمانیزمی لە فەڕەنسادا لاساییکەرەوەی وێژەی ڕۆمانیزمی ئینگلیزی و ئەڵمانی نییە و لە سەر ئەوە سووردەبێت، کە ئەم وێژەیە وەکوو وێژەکانی دی هاوتایبەتی و ئاکامی چەند هۆیێکی ئابووری و ڕامیاری و کۆمەڵایەتییە، بەم جۆرە بیروڕا لە سەر ئەوە بەنددەبێت، کە وێژەی ڕۆمانیزمی لە فەڕەنسادا بەرهەمێکی ڕەسەنە و ئەم وێژەیە، کە لە سەدەی نۆزدەیەمی زایینییەوە لە ئەورووپادا وەکوو ڕێبازێکی کامڵ و پێگەیشتوو بەرامبەر بە وێژە و ڕەخنەسازیی کلاسیزمی خۆی ڕاگرت، ئاکامی بارێکی کۆمەڵایەتی و دەرفەتێکی ئابووری و حاڵەتێکی دەروونی بووە، کە دوابەدوای ڕووخاندنی ڕژێمی دەرەبەگایەتی و بەرپابوونی شۆڕشی پیشەسازی و نەمانی دەسەڵاتی خێڵایەتی و بەهێزبوونی هەستی کەسی باڵی بە سەر ئەورووپادا کێشا.

(شاتۆبریان و مەدام دی ستال)، کە بە خوڵقێنەری وێژەی ڕۆمانیزمی لە فەڕەنسادا دەژمێردرێن، بە هیچ ڕەنگێ خۆیان لە داهێنانی بەرهەمی وێژەییدا مەبەستیان بەرپاکردنی ڕێبازێکی تازە نەبووە، بەڵکوو هەموو مەبەستیان دەوڵەمەندکردن و پتەوکردنی وێژەی کلاسیزمی بوو، بەڵگەش بۆ چەسپاندنی ئەم ڕاستییە ئەوەیە، ئەم دوو وێژەرە بلیمەتە خاوەن ڕێبازێکی ڕەخنەسازی بوون و لە بەر تیشکی بناغەی هونەری و ستاتیکی و کۆمەڵایەتیدا وێژەی بێگانەیان لێکدایەوە یاخود بە دەربڕینێکی دی بابڵێین: کە (شاتۆبریان) و (مەدام دی ستال) لە نووسینەوەی وێژە تازەکەیاندا هێشتا هەر لە چوارچێوەی دەستوور و بنواشەی بیردۆزمی وێژەدا بەرهەمی نوێیان ئەنجامدەدا.

هەرچۆنێك بێت مێژوونووسەکانی ڕەخنەسازیی ئەورووپی لەساڵی ١٨١٦ ی زایینییەوە دەرکیان بەوە کرد، کە وێژەیێکی تازە وا لەدایکدەبێت و جێ بە وێژەی کلاسیزمی لەقدەکات و شوێنپێیدەگرێت و دەبێت بە تەرزی چەشەی سەدەی نۆزدەیەمی زایینی.

کەوابوو: وێژەی ڕۆمانیزم بە چەشنێکی سروشتی و دوور لە سەنعەتکاری و پلانی دروستکردن بە قەستی لە سەر دەستی کۆمەڵێك لە هەستیارانی سەرفراز و عاشقانی ئازادی و گوێڕایەڵی چەژەی کەسیدا، وەکوو تیشکی خۆری زەرد لە جیهانی ئەندێشەی بەرز و هەڵچوونەوە بە گوڕ سەریدەرهێنا و بەرهەمێکی نوێی بەرامبەر بە وێژەی کلاسیزمیدا بەدەستەوە.

جا بۆ ئەوەی لە سروشتی وێژەی ڕۆمانیزمی بگەین و هێڵە گشتییەکانی لە وێژە دژوارەکەی جیابکەینەوە، واتە: وێژەی کلاسیزمی بنوێنین دەبێت بزانین، کە وێژەی ڕۆمانیزمی بەرهەمێکی کەسییە و بە چێژ و چەشەی تایبەتی خاوەنەکەی خوڵقاوە، بەڵام وێژەی کلاسیزمی

کارێکی مەوزوعییە و لە قاڵبی دەستوور و بنواشەی گشتیدا سازکراوە.

هەروەها وێژەی ڕۆمانیزمی لە بەر تیشکی مەیل و ئارەزووی تەنی هەستیارانتدا هاتۆتەبەرهەم، ئەم مەیل و ئارەزووە تەنیا تاقە بیردۆزی ئەو هەستیارانە بووە، بۆیە شاکارەکانیان بە نامەنتیقی و بێ ڕێوشوێن لەقەڵەمدەدرێن، کەچی وێژەی کلاسیزم ئاکامی بیردۆزمێکی ئایدۆلۆجی و هونەری پتەوە و هێڵە وردەکانی ئەم بیردۆزمیە لەسەر چەند بنەڕەتێکی سنووورداری ئاشکرا دامەزراوە.

جگە لەمە وێژەی ڕۆمانیزم دەنگی خاوەنەکەیەتی و ئاوێنەی باری دەروون و هەستی ئەنجامدەرەکەیەتی، لە کاتێکدا کە وێژەی کلاسیزمی ڕەنگدانەوەی باری کۆمەڵێکە و دەرفەتێکی گشتی دەردەبڕێ. ئەم بەراوردکارییە لە نێوانی وێژەی ڕۆمانیزمی و کلاسیزمیدا، ئەوە دەردەخات کە وێژەی ڕۆمانیزمی سەرئەنجامی کۆمەڵێکی تازەیە، کە بە کارتێکردنی چەند هۆیەکی کاریگەر و بنیاتنراو زاڵبوو بەسەر کۆمەڵی سەدەکانی ناوەڕاست، بۆیە ئەم وێژەیە لە ڕووی ناوەڕۆکەوە هەرچی بابەتی دژ بە یەکتر لە ژیاندا هەیە دەگرێتەخۆی و دەیانکات بە سەرچاوەی خورپە و ئیلهامی و لە ڕووی فۆرمیشەوە خۆی بە توندی لە هەموو تەکنیك و دەربڕین وشەسازییەکی دێرینەوە پچڕاندووە.

ڤیکتۆر هۆگۆ، کە شاسواری هەستیارە ڕۆمانیزمییەکانە لەم ڕووەوە دەڵێ: بۆ ئەوەی شتێکی ڕاستینە سازبکەین پێویستە وەسفی باری دەروونی ڕاستینە بکەین.

هەروەها نابێت ئەو بارە بە وشە و دەربڕینی سەردەمێکی کۆتایی پێهێنراو دەربڕێت و لاسایی شێوازی دێرینی لە سەردەم پچڕاومان بکەینەوە. سەرئەنجام هەموو بیرۆکەیەك کە لە سەر بنواشەی لاساییکردنەوە دامەزرابێت، بێگومان لەگەڵ وستەنی خوڵقاندنی وێژەی تازە ناگونجێتە.

• بەشی ١٧

• ڕۆمانیزم و ڕەخنەسازی

• ویژەی ڕۆمانیزمیی و ڕێبازی ڕەخنەسازی

مێژوونووسەکانی ڕەخنەسازیی ئەورووپی پاش ئەوەی ویژەی کلاسیزمیان لەگەڵ ویژەی ڕۆمانیزمی بەراوردکرد. هەمان ڕەفتاریان بەرامبەر ئەم دوو ویژەیە کردووە و سەرنجیان بۆ ئەوە ڕاکێشاوە، کە ڕەخنەسازیی کلاسیزمی ڕێبازێکی جیاوازە لە ویژەی کلاسیزمی و ڕەخنەسازە پەیڕەویکەرەکانی ئەم ڕێبازە بە سەرفرازی ڕابەری ویژەرە کلاسیزمییەکانیان کردووە و ئەم ویژەرانە خۆیان لە کۆڕی ڕەخنەسازی هەڵنەقورتاندووە.

ئەگەر هاتوو هەستیارێکی کلاسیزمی وەکوو (شاپلان)، کە پلەیێکی ئەوتۆی لە هونەری هۆنراوەدا نییە دەمی لە ڕەخنەسازی ژەنیبێت، زۆربەی هەستیارە کلاسیزمییە پایەبەرزەکان هەر خەریکی بەرهەمهێنانی هۆنراوە بوون و بە دڵسۆزی لەم کارمیاندا پەیڕەوی دەستوور و بنواشەی ڕێبازە ڕەخنەسازییەکەیان کردووە، کەچی باری ڕەخنەسازیی ڕۆمانیزمی وانەبوو، بگرە بە پێچەوانەوە ئەنجامدەدرا، چونکە ویژەرە ڕۆمانیزمییەکان خۆیان بە ڕەخنەساز دادەنا و هەوڵی

چەسپاندنی ڕێبازێکی ڕەخنەسازیی تایبەتیان بە بزووتنەوە وێژەییەکەیان دەدا.

سەرئەنجام بەرھەمی ئەم ھەوڵدانە، تا ماوەیێکی زۆر کاڵوکرچ بوو، مێژووناسەکانی ڕەخنەسازیی ئەورووپیش وەکوو ڕێبازێکی ڕەخنەسازیی سەربەخۆ دانیان پێدانەنا. بۆیە لەم ڕووەوە تێبینی دەکرێ، کە ھیچ ڕەخنەسازێکی ڕۆمانیزمی ھەتاکو کۆتایی سەدەی ھەژدەیەم و نیوەی سەدەی نۆزدەیەم بۆی نەکرا باری دەروونی ھەستیاری ڕۆمانیزمی شیبکاتەوە و مەسەلەی نەخۆشی سەردەم یەکالابکاتەوە و زۆرانبازی مەیل و ئارەزووی دژوار لەم بزووتنەوە تازەیەدا بخاتەڕوو. کەسێك ناتوانێ بڵێ: بە درێژایی ئەو سەدە و نیوەی تەمەنی وێژەی ڕۆمانیزمی ڕێبازێکی ڕەخنەسازیی ڕۆمانیزمی لە سەر بناغەی دەستوور و بنواشەی پتەو دامەزرا و بەرپابوو. بۆ نموونە نووسەری ڕۆمانیزمی بەناوبانگ (سینانکۆر) لەو کتێبەیدا، کە بە ناونیشانی (ئۆبرمان)داینا، کۆششیکرد سنووری وێژەی ڕۆمانیزمی دەستنیشانبکات و تایبەتییەکانی بە چەند سنوورێك بخاتەڕوو. سەرئەنجامی کۆششەکەی جگە لە نواندنی چەند تێبینییەکی کەسی و بڕیاری سۆزی ھیچی دیکە نەبوو.

ھەروەھا (ستاندال) تەنیا لە ڕوانگەیێکی وێژەییەوە بیروڕای خۆی چەسپاندووە، کە وتوویەتی: ڕۆمانیزمی ئەو ھونەرەیە، کە بە ھۆیەوە دەتوانین تەوژمێکی قووڵ و بەھێز لە لەزەت و خۆشی پێشکەش بە میللەتان بکەین.

ئەم پێناسەیەی وێژەی ڕۆمانیزم، ھەڵبەت شتێکی تازە نییە و بە ھیچ ڕەنگێ تایبەت بەم وێژەیە دانانرێ، بەڵکوو بۆ ھەموو وێژەیەك دەستدەدات و ڕەنگە لەگەڵ چێژ و چەشەی دێرینترین سەردەمدا بگونجێت.

بەم پێیە مێژوونووسی ڕەخنەسازی دەتوانێ ڕەخنەسازییە ڕۆمانیزمییەکان ھەڵبسەنگێنێ و ھەمان سەرئەنجام سەبارەتیان دووبارەبکاتەوە. نموونەیێکی دی لەم بارەیەوە ئەم پێناسەیەیە، کە دەڵێ: وێژەی ڕۆمانیزمی پێویستە دەربڕینێك بێت دەربارەی کۆمەڵگای نوێ، بەڵام ئەم کۆمەڵگا نوێیە چییە و تایبەتییەکانی لە ڕووی شارستانێتی و ڕۆشنبیرییەوە چین؟

ڕەخنەسازی بەناوبانگ (دوبریە) وەڵامی ئەم پرسیارە دەداتەوە و دەڵێ: ئەم کۆمەڵگا نوێیە لەسەر نەریتێکی مەسیحیدا دامەزراوە، کە نەریتێکی گیانی و لە ماددەپەرستییەوە دوورە. کەچی ڕەخنەسازێکی دی بە ناوی (فیتە)وە، بیروڕای وایە کە ئەو کۆمەڵگا نوێیە بناغەکەی ئازادیی کەسایەتییە، کە تەرز و بۆن و بەرامەی سەردەمی تازەیە.

مێژوونووسی وێژەی فەرەنسی (گیرۆ GUINAUD)تایبەتییەکانی ئەو سەردەمە تازەیە شیدەکاتەوە و پەنجە بۆ ئەوە ڕادەکێشێت، کە سەردەمی لاوییەتی و سەربەستی شۆڕش شەیدای

نوێخوازییە. بەم جۆرە بۆمان ساغدەبێتەوە، کە هەرچەندە وێژەی ڕۆمانیزمی بە چەشنێکی فراوان لە سەدەی هەژدەهەم و نیوەی سەدەی نۆزدەیەمدا بڵاوبووەوە، بەڵام ڕەخنەسازیی ڕۆمانیزمی بە درێژایی ئەم ماوەیە هەر بەکاڵوکرچی مایەوە و هەڵگرانی دروشمەکانی نەیانتوانی بناغەی ئەو ڕەخنەسازییە بە پتەوی دابمەزرێنن و دەستوورەکانی بچەسپێنن و بیکەن بە ڕێبازێکی سەربەخۆ.

پرسیاریش لێرەدا ئەوەیە ئایا لەم بارەدا هەروا مایەوە یاخود تا ماوەیەك دوابەدوای ئەو ماوەیە گۆڕدرا؟

هەروەکوو لەمەوبەر بینیمان شانبەشانی وێژەی ڕەخنەسازیی ڕۆمانیزمی هیچ ڕێبازێکی ڕەخنەسازیی ڕۆمانیزمی ڕاستینە لەدایکنەبوو، هەرچی لەم ڕووەوە بە دەستمان گەیشتووە، تێبینی کەسییە و لە بەر تیشکی ڕێبازێکی زانستی پێگەیشتوودا ئەنجامنەدراوە.

ئەم ڕاستییە هەڵبەت نابێت ئەوە بگەیەنێت، کە وێژەی ڕۆمانیزمی بە بێ لێکۆڵینەوەی ڕەخنەسازی ماوەتەوە و هیچ ڕەخنەسازێکی ڕاستینە باسی ئەم وێژە تازەیەی نەکردووە، چونکە لە مێژووی وێژە و ڕەخنەسازیی میللەتە ئەورووپییەکاندا ساغبۆتەوە، کە چەند توێژەر و مێژوونووس و ڕەخنەسازی هەڵکەوتووی خاوەن ڕێباز بە وردی باسیان لە بەرهەمەکانی هەستیار و نووسەرە ڕۆمانیزمییەکان کردووە، بەڵام ئەم توێژەر و مێژوونووس و ڕەخنەسازانە لە ڕێبازدا ڕۆمانیزمی نەبوون.

هەرچۆنێك بێت بەناوبانگترینی ئەم زانایانە (لاهارب)ە، کە بە وردی لە هۆنراوەی خودی (زاتی) ڕێبازی ڕۆمانیزمی کۆڵیوەتەوە و دووپاتیکردۆتەوە، کە ئاکامی بلیمەتی لە هونەری هۆنراوەدا ئەگەر لە بۆتەی زانستی تەکنیکی هەڵبەستدا ئەنجامنەدرێ، بەرهەمێکی کاڵوکرچە، هەروەها سەرنجی بۆ ئەوە ڕاکێشاوە، کە شوێنەواری بەرهەمی سۆزی و هەڵچوونی چەند گەرموگوڕ بێت و دەنگدانەوەی ویستەنی نوێخوازی بێت، تەنیا سەرئەنجامێکی کاتییە و ناتوانێ جڵەوی نەمریی وەدەستبهێنێ، ئەگەر هاتوو خاوەنەکەی بڕوای بە دەستوور و بنواشەی پیشەسازیی وێژە نەبوو.

ئەم تێبینییە ڕەخنەسازییەی (لاهارب) هەڵبەت توانجن و ئاراستەی وێژەی ڕۆمانیزمی کراون، بەڵام لە هەمان کاتدا بە هۆیانەوە ئەم وێژەیە خرایەبەر توێژینەوە و یەکالاکردنەوە. ئەوجا تایبەتییەکانی لە تۆمارگای مێژووی ڕەخنەسازیی جیهانیدا خرانەڕوو. بەڵگەشمان بۆ ئەم ڕاستییە ئەوەیە مێژوونووسی ئیتاڵی (جنفینە)یە، لە دووتوێی کتێبە بەناوبانگەکەیدا دەربارەی مێژووی وێژەی ئیتاڵی، دەروازەی ئەم زانستەی لە ڕووی وێژەی ڕۆمانیزمی کردەوە و بە

چەشنێکی زانستیانە لە هەستیار و نووسەرە ڕۆمانیزمە هاوچەرخەکانی کۆڵییەوە، لە کاتێکدا کە ئەم دەروازەیە تەنیا بۆ ویژەی کلاسیزمی کرابووەوە.

سەرئەنجام ئێمە ڕامان وایە، کە ڕۆمانیزم وەکوو ڕێبازێکی ویژەیی بوون و قەوارەی تایبەتی خۆی هەیە، بەڵام وەکوو ڕێبازێکی ڕەخنەسازی نەیتوانی زانستیانە شوێنەوارێک بۆ خۆی پەیدابکات.

• بەشی ١٨

• زاراوەی ریالیزم و مەبەست لەبەکارهێنانی

ریالیـزم لـە فەرهەنگـی زمانە ئەوروپییەکاندا، لە وشـەی (ریەل)ەوە داتاشـراوە. وشـەی (ریەل)یش لە بناغەدا بە واتای ڕاست و ڕاستینە هاتووە. لە پاشان بووە بە زاراوەیێکی ویژەیی و ڕەخنەسازی بۆ جیاکردنەوەی بزووتنەوەیێکی ئایدۆلۆجی و هونەری، کە چەند تایبەتییەکی ناوەڕۆکی و فۆڕمی هەیە، کە لە بزووتنەوەکانی کلاسیزم و ڕۆمانیزم جیایدەکەنەوە.

مەبەستی سـەرەکی هەڵبژاردنـی ئـەم زاراوەیە بۆ ئـەو بزووتنەوە ئایدۆلۆجـی و هونەرییە لـە ڕووی مێژوویییـەوە بەرپەرچدانەوەی بیروڕا بەناوبانگەکەی ئەفلاتوونە دەرحەق بە هونەر بە گشتی و هونەری هۆنراوە بە تایبەتی، چونکە لەمەوبەر بۆمان دەرکەوت بیروڕای ئەفلاتوون لەم کۆڕەدا دووپاتیدەکاتەوە، کە هونەر کارێکی ڕاست و ڕاستینە نییە، بەڵکوو ئاکامێکی درۆیە لە لاساییکردنەوەی سروشت و سێ هەنگاو لە ڕاستییەوە دوورە.

ڕەخنەسازە پەسەندکەرەکانی ئەم ڕێبازە زاراوەی ڕیالیزمیان هەڵبژارد وەکوو کاردانەوە دژ بە بیروڕاکانی ئەفلاتوون و وتیان: ویژە کارێکی ڕاست و ڕاستینە و ڕەسەنە، چونکە ئاکامی ژیانی

کۆمەڵە و ئاوێنەیێکی ڕوون و بێگەردە بۆ نواندنی هەموو بیرۆکە و ڕووداوێکی ڕاست، کە بە هۆی بزووتنەوەی مێژووی بوونەوە بەرپا دەبێت.

ڕەخنەسازە دامەزرێنەرەکانی ڕێبازی ڕیالیزم لە ڕووی جۆری وێژەی ڕێبازەکەیانەوە ڕایان وایە هۆنراوە بەزۆری ناشێت ببێ بە برِبرِەی پشتی بزووتنەوەی وێژەی ڕیالیزم، چونکە بەهۆی بنواشە و دەستووورە هونەرییەکانییەوە لە کێش و قافیە و ئەندێشە و وێنەی هونەری، کەس بڕواناکات کە زمانی دەربڕینی چینە زەحمەتکێشەکانە و نەخوێندەوار و پیرەمێرد و منداڵ بۆ دەربڕینی هەڵسوکەوت و هەست و نەستیان لە شانۆگەریدا بە ڕاستی بەکاری بهێنن.

سەرئەنجام ئەم ڕەخنەسازانە بڕوایان وایە، کە جۆرەکانی پەخشان بە گشتی و ڕۆمان بە تایبەتی بواری سەرەکی ڕیالیزمن و نووسەرە ڕیالیزمییەکان دەتوانن بە هۆی ڕۆمانەوە واقیع بنوێنن و ژیانی چینەکانی کۆمەڵ تۆماربکەن و بیروڕای شۆڕشگێڕی و کۆمەڵایەتییەکان بڵاوبکەنەوە.

لەبەر تیشکی ئەم ڕاستییەدا ڕێبازی ڕیالیزمی لە چەشنەکانی پەخشاندا سێ ڕووگە (اتجاه) یە:

● یەکەم: ریالیزمی فۆتۆگرافی:

ئەم ڕووگەیە لە ڕیالیزمدا مەبەستی ڕەنگدانەوەی واقیع و بوونە بەبێ دەستکاری و گۆڕین، بۆیە پەیڕەویکەرەکانی ئەم ڕووگەیە بەوپەڕی دەستپاکییەوە ژیان و ڕەوشت و کارساتی چینەکانی میللەت بە خۆیان تۆماردەکەن و هەڵسوکەوتیان دەخەنەڕوو و بە شێوازێکی تەقریری، هەرچی دەبینن یاخود هەستیپێدەکەن لە دووتوێی ڕۆمانەکانیاندا ڕەنووسیدەکەن.

● دووەم: ڕیالیزمی ڕەخنەگری:

نووسەر لەم ڕووگەیەدا لایەنێکی هەڵبژاردە لە ژیانی واقیعی هەڵدەبژێرێ و دەیکات بە مایە و ماکی ڕەخنەگرتن لە ڕەوشتی ناپەسند و خووی خراپ، بەتایبەتی بە نیازی ڕابەری و سەرزەنشتکردن بە قووڵی و بە وێنەیێکی (کاریکاتێر)ی لایەنە هەڵبژاردەکەی شیدەکاتەوە و دەیچەسپێنێ.

● سێیەم: ڕیالیزمی سۆشیالیزمی:

لە بەر تیشکی بیردۆزێکی ئابووری ڕامیاریدا، ڕووداوی ژیان و باری کۆمەڵایەتی بە شێوازێکی ئامانجدار و ڕابەریکەر شیدەکاتەوە و بەرەو مەبەستێکی تایبەتی بەڕێومبا و ژیانی داهاتووی بەختیار لە چوارچێوەی کوێرەوەری و ئێش و ئازاری چینە زەحمەتکێشەکان و زولم و زۆری چینە دەستەڵاتدارەکاندا، وەکوو هیوایێکی ڕووداوی نەخشەدەکێشێت.

ئەم سێ ڕووگەیە لە ڕیالیزمدا، لە ڕووی لەدایکبوونیانەوە ڕەگوڕیشەیان لە بیروڕاکانی ئەرستۆدا بە دیدەکرێ، چونکە هەروەکوو لەمەوبەر بینیمان، ئەم ڕەخنەسازە فەیلەسووفە لە دێرینترین سەردەمی ڕەخنەسازیی ئەغریقییەوە سووربوو لە سەر ئەوەی هەستیار دەبێت پەیامێکی کۆمەڵایەتی هەبێت.

هەروەها ڕەخنەسازە کلاسیزمییەکان لە کۆڕی ڕەخنەسازیدا دروشمی پەیامداری هەستیاری شانۆگەرییان هەڵگرتبوو، دووپاتیاندەکردەوە، کە ناوەڕۆکی شانۆگەری تراژیدی و کۆمیدی دەبێت خووڕەوشتی و کۆمەڵایەتی بێت.

ئەمە لە ڕووی مێژووی ڕەخنەسازیی ئەورووپییەوە، بەڵام لە ڕوانگەی تایبەتی خۆمانەوە ئێمە ڕامان وایە، کە پەیامداری لە هۆنراوەدا بە چەشنێکی زانستی و هونەری لە ڕەخنەسازیی عەرەبی سەردەمی قورئانەوە دەستپێدەکات و وەکوو سەرچاوەیێکی مێژوویی لەو سەردەمەوە بووە بە کەرەسەی هەموو ڕووگەیێکی کۆمەڵایەتی و ڕامیاری لەبەر دەستی هەستیارە نەتەوە موسڵمانەکاندا.

هەرچۆنێك بێت ئەمە تێبینییەکە هەڵبەت پێویستی بە گفتوگۆ هەیە، ئێمەش کە لێرەدا دەیخەینەڕوو و دەمانەوێ سەرنج بۆ ئەوە ڕابکێشین، کە هیچ نەبێت دوو سەرچاوەی مێژوویی بۆ پەیامداری (التزام) لە مێژوودا هەیە:

یەکەمیان: سەرچاوەیێکی ئەغریقی و ڕۆمانی و ئەورووپییە، کە بە ئاکامەکەی دەوترێ (ڕیالیزم) و بوارەکەی یاخود چەشنە ویژەییەکەی یا هۆنراوەی شانۆگەرییە یان چیرۆك و ڕۆمانە.

دووەمیان: سەرچاوەیێکی عەرەبی و ئیسلامییە، کە ئێمە ئاکامەکەی بە هۆنراوەی شۆڕشگێڕ و پەیامدار ناودەبەین. تایبەتییەکانمان لەمەوبەر لەبەر تیشکی پێوەرەکانی قورئانی پیرۆزدا شیکردەوە و سەرنجمان بۆ ئەوە ڕاکێشا، کە ئەم پێوەرانە لەم سەردەمانەدا فەرامۆشکراون و ڕەخنەسازە هاوچەرخەکانمان لە عەرەب و لە کورد پەنا دەبەنە بەر سەرچاوەی ئەغریقی و ڕۆمانی

و ئەورووپی و بە چەشنێکی لاساییکەرەوە زاراوە و پێوانەی ڕەخنەسازی ئاکامی ئەم سەرچاوەیە، کە ڕێبازی ڕیالیزمە بە سەر هۆنراوەی خودی (زاتی) ئەتەوەکەماندا دەیسەپێنین.

لە نێوانی ئەم دوو ڕێبازەدا، جیاوازییەکی فرە بە دیدەکرێ، بۆ نموونە: ڕێبازی ڕۆمانیزم لە وێژەدا، ڕێبازێکی کەسی و زاتییە، بەڵام ڕێبازی ڕیالیزم ڕووگەیێکی بابەتی و مەوزووعییە و کەسایەتییە. هەرچۆنێك بێت سەرەتای لەدایکبوونی ڕێبازی ڕیالیزم کە بەو جۆرە بووە، هەر لە یەکەم هەنگاوییەوە هەڵوێستی دژ بە وێژەی ڕۆمانیزمی هەبوو. ئەم هەڵوێستەش لە نووسەری بەناوبانگ (بلزاك)خۆی دەنوێنێ.

ڕاستە بلزاك لە دەستوورسازی ڕەخنەسازیی ڕێبازی ڕیالیزم نەبوو، چونکە بەر لەوەی ڕەخنەسازێت ڕۆماننووس بوو، بەڵام تێبینییەکانی لە کۆڕی نووسینەوەی ڕۆمان و چیرۆکدا کەرەستەیێکی زانستین لە بنیاتنانی بناغەکانی ڕێبازی ڕەخنەسازیی ڕیالیزمی.

بلزاك لە ساڵی ١٨٣٠ی زایینیدا تێبینیکردووە، کە هەموو ئەو ڕووداوە گونجاوانە، کە دەشێن ڕوویدەن ئەوەندە باسکراون و سواون و تامیان نەماوە، هەروەها هەموو بارە کەسی و کۆمەڵایەتییەکان لە چەشنی وێژەی ئەندێشەییدا بە ساردوسڕی بەرچاوەدەکەون. بۆیە دەپرسێ: کەوابوو ئێمە چۆن دەتوانین وێژە تازەبکەینەوە؟ بلزاك وەڵامی خۆی دەداتەوە و دەڵێ: ئێمە دەتوانین وێژە بە شێوازی درێژەپێدان و نواندنی گشت لایەنەکانی، بابەتەکەی تازەبکەینەوە. نووسەر لەمەودوا بڕوادەکات، کە نووسینەوەی گشت لایەنەکانی بابەتەکەی چەشنێکی تازە لە وێژە دەخوڵقێنێ، کە بە ڕۆمان ناودەبرێ. گشت لایەنەکانی بابەتیش لە ڕاستی و حەقیقەتی هاوچەرخەوە وەردەگیرێ، نەك لە ڕووداوی مێژوویی و ئەندێشەی کەسی، کە چوارچێوەی کاری وێژەییە. لایەنەکانی گشت بابەت لە ژیاندا بە پەرشوبڵاوی بەرچاوەدەکەون. کاری نووسەریش هەڵبژاردنی ئەو لایەنانە و ئینجا ڕێکخستنیان لە تەکنیکی درامی سەبارەت بە ڕووداوێکی دەستنیشانکراو یاخود قارەمانێکی تایبەتی و ئەنجامدانی ئەم تەکنیکە بە چەشنێکی بابەتی و مەوزووعی.

پرسیار لێرەدا ئەوەیە گشت لایەنەکانی بابەت، کە هەڵبژاردن و ڕێکخستنیان بڕبڕەی پشتی (ڕۆمان)ی سەرکەوتوون، لە کوێوە نووسەر وەدەستیاندەهێنێ؟!

بلزاك وەڵامی ئەم پرسیارە بەوە دەداتەوە، کە گشت لایەنەکانی بابەت لە ژیانی چینی دەوڵەمەند و پایەبەرزەوە وەرناگیرێ، چونکە ژیانی ئەم چینە ڕازاوە و دەستکردە و لە هێڵە وردەکانیدا ڕاستی ونبوون. سەرئەنجام دەبێت گشت لایەنەکانی بابەت لە خەستەخانە و بەندیخانە و شەقام و تۆمارگاکانی دادگاوە وەربگیرێ، چونکە لەم سەرچاوانەدا ژیانی ڕاستینەی ڕووداوی ڕاستی بەبێ فڕوفێڵ و بە چەشنێکی ڕاستەوخۆ خۆی دەنوێنێ.

• بەشی ١٩

• ڕۆماننووسی سەرکەوتوو

ڕۆماننووسی سەرکەوتوو لە ڕوانگەی ڕێبازی ڕەخنەسازیی ڕیالیزمەوە، هەرچەندە پێویستە لە بناغەدا وێنەگرێکی ژیانی کۆمەڵ بێت، بەڵام ئەم وێنەگرە ناشێت کارەکەی تەنیا بە چاو وەکوو ئامێرێکی وێنەگرتن ئەنجامبدات، بەڵکوو دەبێت لەگەڵ توانای وێنەکێشانیشدا زانا و فەیلەسووفێك بێت و لە سەرچاوەیێکی ئایدۆلۆجی فەلسەفیانەوە ئەرکی سەرشانی بەجێبهێنێ.

ئەم سەرچاوە ئایدۆلۆجییە فەلسەفیانە بە بیروباوەڕی (بلزاك)دەبێت بیرۆکەیەك بێت، کە دەڵێ: گیانلەبەر تاقە نموونەیێکی هەیە ئەم نموونەیەش بە گوێرەی جیاوازی ئەم ژینگانە، کە شوێنی خۆشگوزەرانییەتی ڕەوشت و خووی جیاواز وەدەستدەهێنێ، واتە ئادەمیزاد لە هەموو جیهاندا لە بناغەدا یەك ڕەگەزی هەیە، گۆڕینی شێوە و زمان و هەڵسوکەوتی لە وڵاتێکەوە بۆ وڵاتێکی دی سەرئەنجامی تایبەتییەکانی ئەم وڵاتانەیە. ئەم بیرۆکەیەی بلزاك بیرۆکەی

(جوفر واسان - هیلیر)ە[1]، کە بلزاك خۆی بە قوتابی ئەو دادەنێ.

هەرچۆنێك بێت ئادەمیزاد لە بەرتیشکی ئەم بیرۆکەیەدا بەرهەمی کۆمەڵەکەیەتی و بەگوێرەی باری ئابووری و ڕامیاری ئەم کۆمەڵە لە ژینگەیەکەیەوە بۆ ژینگەیەکی دی دەگۆڕێ، هەروەکوو ئاژەڵ چلۆن بەگوێرەی ئاووهەوا لە شوێنێکەوە بۆ شوێنێکی دی، ئەم سەرزەمینە ڕەنگ و ڕواڵەتی ئاڵوگۆڕ دەبێت. جگە لەم هۆیە سروشتییە، کە گۆڕینی ئادەمیزاد بەرپادەکات، هۆیەکی زگماکیش هەیە کە پێیدەوترێ زیرەکی.

زیرەکی بە ڕای بلزاك هۆیەکی کاریگەرە لە گۆڕینی ژیانی ئادەمیزادێکی دەستنیشانکراو لە بارێکی چینایەتییەوە بۆ بارێکی تازە، ئەم بارە تازەیەش هەروەکوو تێبینیدەکرێ لە بەرگ و پۆشاك و خانوو و شێوازی ئاخاوتندا خۆی دەنوێنێ.

ئەم بارە تازەیەش هەڵبەت هەرچەندە ڕواڵەتی و ڕووکەشە، بەڵام ڕەنگدانەوەی گۆڕینی دەروون و سروشتی ئەو ئادەمیزادەیە، چونکە هەموو گۆڕینێکی چەندی دەبێت بەهۆی گۆڕینێکی چۆنێتی.

ڕۆماننووسی ڕاستینە دەبێت بڕوا بەم بیرۆکەیە بهێنێ و لەبەر تیشکی دەستوورەکانیدا وێنەی ژیان بکێشێ. بەمانای ئەوەی لە تۆمارگە و قەواڵە و موستەنەداتی ژیانی قارەمانەکانی ئەو ڕووداوانە، کە دەیەوێ تۆماریانبکات، وەربگرێت و بیانکات بە ئامێر بۆ پەردەهەڵماڵین لەسەر دەروون و هەست و سروشتی ئەو ئادەمیزادە، یان ئەو کۆمەڵە ئادەمیزادانە، کە دەیەوێ لە دووتوێی ڕۆمانەکانیدا وێنەی ژیان و هەڵسوکەوتیان پێشکەشبکات.

ئەم ئامانجەی ڕۆماننووس هەروەکوو بلزاك دەستنیشانیدەکات زۆر لە ئامانجی مێژووەوە بەگوێرەی بیروڕای (ڤۆڵتێر) نزیکە، بەڵام بلزاك هەروەکوو مامۆستاکەی (والتر سکوت) دەیەوێ مێژووی نەریت و ڕەوشت و خوو لە سەردەمەکەیدا دروستبکات.

کەوابوو مەرجی سەرەکی ڕۆماننووسی سەرکەوتوو جگە لە وێنەکێشان بە وشە و بە ڕستە، شیکردنەوەی دەروون و خووڕەوشتی ئادەمیزادە لەگەڵ نووسینەوەی بزووتنەوەی مێژووی چینەکانی کۆمەڵ لەسەردەمەکەیدا.

ڕێبازی ڕیالیزم لە ڕەخنەسازیدا بناغەکانی بە چەشنێکی زانستی نەچەسپاون و زاراوەی ڕیالیزم نەبوو بە چەمکێکی هونەری و وێژەیی هەتاکوو سەردەمی پەیدابوونی (شان فلوری) ی ڕەخنەسازی فەرەنسیی بەناوبانگ، کە وتار و نووسراوە ڕەخنەسازییەکانی دەگەڕێتەوە سەر

---

1 المذاهب الأدبية الكبرى في فرنسا، ص٢٢٨

ساڵی ١٨٤٣ ی زایینی.[١] شان فلوری بۆ ئەوەی چالاکانە ڕێبازە ڕەخنەسازییەکەی شیبکاتەوە و بیخاتەڕوو دەستیکرد بە هەڵسەنگاندنی ڕێباز و ڕووگە وێژەییەکانی سەردەمەکەی، بۆیە لەم ڕووەوە بەتوندی توانجی ئاراستەی قوتابی و شوێنپێهەڵگرەکانی (فوریە) کرد و ئەندێشەی وڕێنەی منداڵانیان پووچەڵکردەوە و سەرنجی بۆ چێژ و چەشنەکانیان ڕاکێشا، کە مەیل و ئارەزوویانە لە نووسینی ڕۆمان و چیرۆکی درێژدا.

هەروەها هەوڵدانە وێژە میللییەکانی خستەبەر نەشتەری پووچکردنەوە و دانپێدانەنان و لەوە واقی وڕدەما، کە مرۆڤی میللی بە نووسەر و دانەر، لە هەمان ڕوانگەوە ڕەخنەی لە ڕۆمانەکانی (ئوجین سو)و (ئەلکسندر دیماس) گرت، کە سەرکەوتنە ئاسانەکەیان بەرهەمی ئەندێشەیەکی بێ سنوور و لامەعقوڵ و ئاکامی گوێنەدانە بە کارەسات و ڕووداوی ڕاستینە. هەروەها بەهیچ جۆرێك قایلنەبوو بە ڕۆمانە هۆنراوەییەکان کە لەبەر تیشکی ڕێنوشوێنی (جورج ساند) هۆنراونەتەوە، چونکە ئەم ڕۆمانانە بەشێوازێکی گۆرانی و ویژدانی نووسراونەتەوە و بە وشە و ڕستەی ڕازاوە ئەنجامدراون. سەرەڕای ئەمەش بە ڕەفتارێکی باشتر مامەڵەی لەگەڵ قوتابی و شوێنپێهەڵگرەکانی ڕێبازی هەستی ساغ (الاحساس الصحی) نەکرد، کە سەرکردەکەی (بونسار) بوو. هەروەها دوژمنایەتییەکی زۆری لەگەڵ ڕۆمانیزمەکان کرد، کە بەلایەوە دەستەیەکی ئەندێشە نەخۆش و شێواز دەستکرد و کەمتەرخەم بوون.

هەروەکوو دیارە (شان فلوری)ی ڕەخنەسازی فەڕەنسی بەناوبانگ هەموو چەشنەکانی ڕۆمانی ئەندێشەی بە پڕوپووچ لەقەڵەمدەدان و ئەوەی لەم چەشنە وێژەیەی بە دڵ بوو، هەر ڕۆمان و چیرۆکی (بلزاك)بوو.

ئەم ڕەخنەسازە لە ساڵی ١٨٥٢ ی زایینییەوە بەجۆرێکی ڕێکوپێك و ئیجابی بنەڕەتە ڕەخنەسازییەکانی چەسپاندن و گەیشتە سەر ئەنجامی بنیاتنانی (ڕیالیزم) لە ڕەخنەسازیدا، کە لەبەر تیشکەکەیدا بڕیاریداوە و وتوویەتی:

ڕۆماننووس پێویستە بەر لە هەموو شتێك لە ڕواڵەتی کەسایەتیی ڕۆمانەکانی بکۆڵێتەوە و لەگەڵیاندا گفتوگۆبکات و پرسیاریان ئاراستەبکات و سەر لە خانووەکانیان بدات و ئەحواڵیان لە دراوسێیەکانیان بپرسێ. ئەوجا بیانوو و بیروڕا و سەرنج و مەیل و ئارەزووە تایبەتییەکانیان تۆماربکات.

مەبەستی (شان فلوری) لەم هەنگاوە بنەڕەتییەی ڕۆماننووس ئەوەیە ڕێگا لە خودی کەسایەتیی دانەر بگرێت و بەهیچ ڕەنگێ دەرفەتی دەستکاریکردنی ژیانی قارەمانەکانی

١ حەسەن سەرچاوەی پێشوو، ل ٢٤٠

ڕۆمان و چیرۆکەکەی نەداتێ و هەموو توانای تەرخانبکات بۆ ئەنجامدانی بەرهەمەکەی بە شێوازێکی بابەتی و مەوزووعی.

نووسەری ڕۆمان هەڵبەت لە ئەنجامدانی کارەکەیدا هەر دەبێت پەخشان بەکاربهێنێ و خۆی لە هەموو جەشنەکانی هۆنراوە وەکوو فۆرمێکی ویژەیی دووربخاتەوە، چونکە هەر پەخشان دەتوانێ چینەکانی کۆمەڵ بنوێنێ و بەهۆی ڕزگاربوونییەوە لە کۆت و زنجیرەکانی هەڵبەست ببێ بە زمانی زانا و نەخوێندەوار و دەوڵەمەند و هەژار و پیاو و ژن و پیر و لاو و منداڵ.

تاقە کەرەسەی ڕۆمان و چیرۆکیش بەلای (شان فلوری)یەوە، هەر دەبێت ئادەمیزادی ئەمڕۆ بێت، کە گیرۆدەی داوی شارستانێتیی هاوچەرخە.

ئەرکی سەرشانی ڕۆماننووس لەم کۆڕەدا ڕەنگە بە ڕواڵەت ئاسان بێت، بەڵام لە ڕاستیدا وانییە، چونکە پەخشان کە زمانی ڕۆمان و چیرۆکە با کێش و قافیەشی نەبێت و پێویستی بە شیرینکاری و ڕەوانبێژی نەبێت، بەڵام ئەمە ئەوە ناگەیەنێ کە نووسینەوەی لە هۆنینەوەی هەڵبەست سووکترە، چونکە پەخشان لە نووسینەوەی ڕۆمان و چیرۆکدا دەبێت هونەری بێت و لە شێوازی ئاخاوتن گەلێك بەرزتربێت.

هەروەها کەسایەتیی ڕۆمان و چیرۆك، کە ئادەمیزادی هاوژیان و هاوسەردەمی نووسەرە، بابەتێکی ساکار و سەرپێیی نییە، بەڵکوو جیهانێکی قووڵ و بەرفراوانە. نووسەر پێویستە ئاگای لە نهێنی و گشت کون و قوژبنەکانی بێت، دەبێت کەسایەتیی خۆی بەجێبهێڵێ و شارەزای دەروونی قارەمانەکانی بێت و بتوانێ بە زمان و شێوازی ئەو قارەمانانە بدوێت و بە ڕادەی هۆشمەندیان بیربکاتەوە و بە گوێرەی هەڵسوکەوتیان ڕەفتاربکات.

ئەم بناغانەی ڕێبازی ڕەخنەسازیی ریالیزم، بێگومان بیروڕای گشتی ڕێبازەکەن و وێنەی پۆلایینی کۆتایی نین، چونکە هەروەکوو لەمەوبەر وتمان ڕیالیزم یەك جۆر نییە و دروشمهەڵگرانی لەیەك ڕوانگەوە بیرناکەنەوە، بەڵام ئەوەی بە لای ئێمەوە گرنگە دەبێت بزانین، کە ویژەی ڕیالیزم کارێکی ڕاستەوخۆ و دواندەری و تەقریری و ناهونەری نییە و دروشمە سەرەکییەکەی ئەوەیە: نووسین نابێت نووسەر لە تەکنیکی هونەری و وێنەسازکردن دووربخاتەوە، بەڵکوو بەپێچەوانەوە نووسەر دەبێت بە ئەوپەڕی چالاکییەوە ڕادەی چەژەی هونەری خوێنەرەکانی بەرزبکاتەوە و ویژە وەکوو قوتابخانەیێکی بیری و هونەری تەماشابکات.

• بەشی ۲۰

• ڕێبازی سروشتی

هەندێك لە مێژوونووسەکانی ڕەخنەسازیی ئەورووپی بیروڕایان وایە، کە (سروشتی) لە وێژە و ڕەخنەسازیدا، ڕێبازێکی سەربەخۆ نییە و بە چەشنێکی هەستپێکراو بە خاوەن تایبەتییەکی جیاکەرەوە لەقەڵەمنادرێ، بەڵکو سەرئەنجامی هەوڵدانێکە بۆ تەواوکردنی ڕێبازی ڕیالیزم و درێژەپێدانی لە کۆڕی جیهانیدا. بۆیە ئەم مێژوونووسانە سەرنج بۆ ئەوە ڕادەکێشن، کە چلۆن ڕێبازی ڕۆمانیزم لە (ڕۆسۆ) وە سەریهەڵداوە و لە سەر دەستی (شاتۆبریان و لامارتین و هۆگۆ و جۆرج سان)دا پەرەیسەندووە، هەروەها سروشتییش لە (دیدرۆ) وە دەستیپێکردووە و لەگەڵ بەرهەمەکانی (ستاندال و بلزاك و فلوبێر و ئەلغونفور) دا گەشەیکردووە و پەلی هاویشتووە.

سەرئەنجام (سروشتی) بە لای ئەم مێژوونووسانەوە وێنەیەکی ڕەنووسکراوە لە ڕێبازی ڕیالیزم، بەڵام تا چ ڕاددەیەك ئەم بۆچوونە ڕاست و ڕەوایە ؟! ئایا (سروشتی) هیچ بوون و ڕەنگێکی نییە و بە هیچ هێڵێ- شێوازی و ئامانجی- لە ڕیالیزم جیا ناکرێتەوە؟

بۆ وەڵامدانەوەی ئەم پرسیارانە دەبێت بەر لە هەموو شتێك بزانین، کە تایبەتی هاوبەش لە

نێوانی ڕیالیزم و سروشتیدا بە ئاشکرایی خۆی دەنوێنێ بە چەشنێکی دەستنیشانکراو لە ڕووی تێڕوانین بۆ سەرچاوەی وێژە، چونکە ڕیالیزم و سروشتی هەردووکیان جیهانی هەستپێکراو بە تاقە سەرچاوە و بواری وێژەیی ڕاستینە تەماشادەکەن بەڵام ئەم تایبەتییە هاوبەشە سنووری جیاکەرەوەی ئەم دوو ڕێبازەیە، چونکە بەڵگەنەویستە کە ڕێبازی ڕۆمانیزمیش لە هەمان تایبەتدا لە تەك ڕیالیزم یەکدەگرێتەوە، کەچی کەسێك بۆی نییە بڵێ ڕۆمانیزم و ڕیالیزم هەردووکیان یەك ڕێبازن.

هەرچۆنێك بێت (سروشتی) لە وێژەدا، دیاردەیەکی بابەتی و هونەری و ئایدولۆجییە. ئەم دیاردەیە لە ڕووی تایبەتییەکانی لەم خاڵانەی خوارەوە دەخرێتەڕوو:

١- وێژە دەبێت ئاوێنەی شارستانێتی بێت. شارستانێتیش هەڵبەت لایەنەکانی پێشکەوتنی ژیانی ماددی و سەرئەنجامی زاڵبوونی تەکنەلۆجی و ئامێرە داهێنراوەکانە بەسەر باری کۆمەڵگای لادێیی و نیوچەشاریدا.

٢- وێژەر دەبێت زانا بێت و لە کۆڕی زانستی پراکتیکی خاوەن ئەزموون و زانیاری بێت.

٣- مەیدانی داهێنانی وێژە، ڕۆشنبیری و ئەندێشە و مێژوو نییە، بەڵکو ئەم مەیدانە هەر تاقیگە و موختەبەر و کۆڕی لێکۆڵینەوەی پراکتیکییە.

٤- ئامانجی وێژە پێشخستنی ژیانی ماددییە لەگەڵ هەوڵدانێکی بێوچان لەپێناو داهێنانی شمەکی تازە و پەردە داماڵینە لەسەر نهێنییەکانی سروشت بۆ دەستنیشانکردنی یاساکانی ماددە و بوونی هەستپێکراو.

• ڕێبازی سروشتی و ئەمیل زۆلا

ئەمیل زۆلای وێژەر و زانای بەناوبانگ، کە دەستیکرد بە بنیاتنانی ڕێبازی سروشتی لە ڕەخنەسازیدا بە توندوتیژی بەرهەنگاری ڕۆمانیزمەکان بوو و دووپاتیکردەوە، کە وێژەی ڕۆمانیزم هەرچەنـدە هەنـدێ مێژوونـووس وەکـوو وێژەیەکی تازە و سـەرکەوتوو لە قەڵەمیـدەدەن بەڵام لە ڕاستیدا لاساییکردنەوەی دیوی دەرەوەی وێژەی کلاسیزمە و ئەنجامدەرەکانی جگە لە جووینەوەی نموونەکانی ئەم وێژەیە هیچی تریان ئەنجامنـەداوە و بەرهەمەکانیان کارێکی لێڵ و گرێدراو و ناڕوونە. هەروەها ئەم ئەنجامدراوانە جگە لە شێوازی ڕازاوە شتێکی دی نازانن و بەیاریکردن بە ئەندێشە و ملکەچکردن بۆ سۆز و هەڵچوون لە کۆمەڵەکەیان پچڕاون و سەردەمە زانستییەکەیان پشتگوێخستووە.

ئەمیل زۆلا پاش ئەوەی زەمینەی ئایدۆلوجی و هونەری ڕێبازەکەی ئامادەکرد دەستیکرد بە بنیاتنانی بناغەکانی و وتی: پەرەسـەندنی وێژە پێشـکەوتنی کۆمەڵ لە کۆڕی زانسـتیدا ئەنجامیدەدات و وێژەر چەند بلیمەت بێت وەکوو کرێکارێك وایە، کە بە تیشکی زانست و هێزی تەکنەلۆجی بەردێك لە سەر بناغەی بنیاتنراوەکانی پێشوو دادەنێت.

هەڵبەت ئەم کارەش بەبێ نەخشەکێشانی زانست و ئەندازیاری بەرپاناکرێ.

سروشتیش جیهانێکی سەرپێچیکەر و گێرەشێوێن نییە، بەڵکوو کۆڕێکی ڕێکوپێك و یاسادارە و لـە کۆنترین سـەردەمەوە ڕەگوڕیشـەی خـۆی داکوتاوە، تەنانەت (مونتانی) هەمـان زاراوەی بەکارهێناوە و سروشتی بۆ هەمان مەبەست سازکردووە.

کەوابـوو، ئەگـەر ئێمـە لـەم ڕۆژانـەدا هەمـان کار ئەنجامبدەیـن هەر لەبـەر ئەوەیە، کە لە سەدەی نۆزدەیەمی زایینیدا، کە سەدەی زانست و زانیارییە و سروشتیش بۆچوونی کۆمەڵگای دیموکراتی تازەیە.[1]

• ڕێبازی سروشتی لە ڕەخنەسازیدا

ڕێبازە ڕەخنەسـازییە تەورووییەکان تەنانەت ڕیالیزمیش کەم بێت یان زۆر سـەرچاوەکانیان کتێبی ڕەخنەسـازیی و کۆمەڵایەتـی و ئایدۆلۆجـی و ئابـووری و مێژوویـی بـوون، کەچـی ڕێبازی ڕەخنەسازیی سروشتی بەر لە هەموو شتێك خۆی بە زانستـە ڕووتەکانەوە دەبەستەوە و سەرچاوە سەرەکییەکانی کتێبە زانیارییە پراکتیکییەکان بوون، بۆیە کە لێکۆڵینەوەیەکی ئەم ڕێبازە دەخوێنیتەوە بۆمان ساغدەبێتەوە، کە نووسەرەکەی لە چەسپاندنی تێبینییە ڕەخنـەسازییەکانی

---

١ المذاهب الأدبية الكبرى في فرنسا، ص ٢٥٠

سەرنج هەر بۆ کتێبی زانستی دەدات، وەکوو کتێبی: (توێژینەوەیەك لە بۆماوەیی سروشتی)، کە لە دانانی (لۆکاس)ە و کتێبی (بنەڕەتی ڕەگەزەکان)، کە لە نووسینی (داروین)ە هەروەها کتێبی (سەرەتایەك لە پزیشکی پراکتیکی) لێکدانەوەی (کلود برناد).

جگە لەمە لە ڕێبازی ڕەخنەسازیی سروشتیدا تێبینیدەکرێ، کە (کلود برناد) وتوویەتی: پێویستە ئەو ڕێبازە زانستییە، کە لەبەر تیشکێکدا ماددەی سروشتی باسدەکرێ گیانلەبەریش بە هۆیەوە دەبێت بخرێتەبەر لێکۆڵینەوە و توێژینەوە.

ئەمیل زۆلا لە هەمان ڕێچکەوە بڕیاریداوە، کە ئەم ڕێبازە زانستییە بەکاربهێنرێت لە باسکردنی بەرهەمی بیری و ڕووگەی وێژەیی. بەمانای ئەوە ڕێبازی سروشتی هیچ جیاوازییەکی دەستنیشاننەکردووە لە نێوانی ماددە و مرۆڤ و بەرهەمی بیری وێژەییدا، بەڵکو بڕیارێکی سەپاندووە، کە دەبێت ڕەخنەساز و پزیشك و زانای کشتوکاڵ و بایەلۆجی، ڕێبازێکی یەکدیگیر لە لێکۆڵینەوەکانیاندا بگرنەبەر.

بیانووی هەڵگرانی ڕێبازی ڕەخنەسازیی سروشتیش لەم ڕوانگەیەوە ئەوەیە: کە هەموو شتێك لەم زەوییەدا لە بناغەوە ماددەیە هەروەها هەموو ڕووداوێك کۆمەڵایەتی بێت یان ڕۆشنبیری ئاکامی ئەو ماددەیەیە. سەرئەنجام پێویستە ماددە و ئاکامەکەی بەهەمان ڕێباز شیبکرێنەوە و تایبەتییەکانیان بخرێتەڕوو. ئەم ڕێبازەی ڕەخنەسازیی سروشتی، هەڵبەت ڕێبازێکی زانستی پراکتیکییە، نووسەرە پەیڕەویکەرەکانی وەکوو: (زۆلا و ستاندال و فلوبێر) بەر لەمانیش (بلزاك) هەر تێبینی و سەرنجلێدانیان بەکاردەهێنا لە تۆمارکردنی دیاردە وێژەییەکان و بەهیچ جۆرێك خۆیان لە جیهانی هەستپێکراو، کە شیاوی بەڵگەی ماددییە دوورنەخستەوە.

سەرئەنجام ڕۆمان و چیرۆکەکانیان هەر شانۆی ژیانی واقیعی بوو، خوێنەرەکانیان هەستیان بە هیچ شوێنەوارێکی ناهەستپێکراو نەدەکرد و ڕاستەوخۆ لە بابەتەکان تێدەگەیشتن، چونکە نووسەرەکانیان بەبێ ئەندێشە و بەبێ سۆز و هەڵچوونی کەسیی دەیاننووسییەوە.

بەم جۆرە تێبینیدەکرێ، کە ڕێبازی سروشتی لە ڕەخنەسازیدا بوو بە هۆی دامرکاندنی وێنەی هونەری و ئاواز و تریەی وشەیی و ڕستەیی لە وێژەدا.

• سەرئەنجامی ڕێبازی سروشتی

ڕێبازی سروشتی هەروەکوو لە مەوبەر بۆمان ساغبووەوە، ڕێبازێکی ئالی و ئامێرییە، دامەزرێنەرەکانی لە ڕێبازی ڕیالیزمەوە دەستیانپێکرد و لەگەڵ زانستە داهێنراوەکانی سەدەی نۆزدەیەمدا هەنگاویان هەڵگرت، هەتاکو خۆیان لە هەموو سەرچاوەیەکی نامادەی پچڕاند و بەتوندی دروشمی لێکدانەوە و باسکردنی دیاردە کۆمەڵایەتی و خووڕەوشتی و ڕۆشنبیرییەکانیان لەبەر تیشکی لێکۆڵینەوەی کەرستەی ماددیدا هەڵگرت.

سەرئەنجامی ئەم هەڵوێستە کاردانەوەیەکی قووڵ بوو لە لایەن زۆربەی وێژەر و هونەرمەندەکانی نیوەی سەدەی نۆزدەیەمی زایینییەوە، کە بەهەمان توندوتیژی دروشمی (وێژە بۆ وێژە)یان بەرزکردەوە و دووپاتیانکردەوە، کە ئادەمیزاد با (لەش)ی ماددە بێت، بەڵام بەر لەوە گیانلەبەرێکی بیرکەرەوەیە و بە تیشکی هۆشمەندی و تەوژمی سۆز و هەڵچوون لە ماددە و جیهانی ماددی خۆی جیادەکاتەوە. هەروەها وێژەر کە بەرهەمی بلیمەتی ئادەمیزادە جیهانێکی جوانە، توێژەر و ڕەخنەساز بۆ ئەوەی لەم جیهانە تێبگەن، تاقە ڕێباز بۆ ئەو تێگەیشتنە هەر هەست و سۆز و ئەندێشەیە، نەک زانستی پراکتیکی و تاقیگەی کارگەی تاقیکردنەوە.

ئەم هەڵوێستە دژوارە هەڵوێستی سروشتی، زۆرانبازییەکی قووڵ و فراوانی لە ڕەخنەسازیی ئەورووپیدا بەرپاکرد، سەرئەنجامەکەی پەیدابوونی چەند ڕێبازێکی تازە بوو، وەکوو ڕێبازی پەرناسی و ڕێبازی ڕەمزی و ڕێبازی نامەعقول.

• بەشی ٢١

• پەرناسیزم

• ڕێبازی پەرناسی

وشەی (پەرناس) لە بناغەدا ناوی چیاییێکە لە وڵاتی یۆنان. داستانەکانی ئەم وڵاتە دەگێڕنەوە، کە ئەو چیایە مەڵبەندی خواکانی هۆنراوە بووە و هەستیارانیش لەوێوە بەهۆی خورپە و ئیلهامەوە هەڵبەستەکانیان وەدەستهێناوە.

لە گرێی سێیەمی سەدەی نۆزدەمەوە ئەم وشەیە بوو بە زاراوەیەکی ڕەخنەسازی و نازناوی هۆنراوەیی، کە لە ژێر ئاڵاکەیدا کۆمەڵە ڕووگەیەکی هۆنراوەیی خڕبوونەوە و هەوڵی جێبەجێکردنی ئامانجێکی هونەرییان دا.

لە ڕووی مێژووەوە ئەو ڕووگە هۆنراوەییانە لە ساڵی ١٨٣٠ی زایینیدا سەریاندەرهێنا، لەبەر چەند هۆیەکی هونەری و ئابووری و کۆمەڵایەتی پەرەیانسەند.

دوا کتێبی ڕەخنەسازیش، کە باسی ئەم ڕووگانەی کردووە، لێکۆڵینەوەیەکە دەربارەی هۆنراوەی فەرەنسی، نووسینەوەی (بانفیل) لە ساڵی ١٨٧٢ ی زایینیدا و ڕەنگە دەنگدانەوەی

کۆتایی ئەم بزووتنەوە ڕەخنەسازییە ئەو لێکۆڵینەوە نرخپێدانەی (ڤیکتۆر هۆگۆ) بێت، کە (لیکونت دی لیل) لە ئەکادیمییەی فەرەنسیدا لە ساڵی ١٨٧٧ی زایینیدا پێشکەشیکردووە، بەڵام ناوی (پەرناس) لە ساڵی ١٨٦٦ی زایینیدا چەسپا، پاش ئەوەی کۆمەڵە بەرهەمی چل هەستیار بەناوی (پەرناسی هاوچەرخ)ەوە بڵاوکرایەوە.

ڕێبازی پەرناسی هەروەکوو هێمامان بۆ کرد، ڕێبازێکی یەکدیگیر نییە، بەڵکو لە کۆڕە فراوانەکەیدا چەند ڕووگەیێکی هونەری جیاوازی گرتەخۆی و دروشمی کۆکەرەوەی ئەم ڕووگانەی دەربڕی: (هونەر بۆ هونەرە).

جا بۆ ئەوەی ئەم دەربڕینە ڕوونبکەینەوە و لە سروشتی دروشمەکەی بگەین، پێویستە بزانین کە لە ساڵی ١٨٣٠ی زایینییەوە کۆمەڵێك لە فەیلەسووفە شوێنپێهەڵگرەکانی (سان سیمون و فوری)یە، ئامۆژگاری نووسەر و هەستیارەکانیان بەوە دەکرد، کە وشە بۆ خزمەتی میللەت بەکاربهێنن و ناوەڕۆکی بەرهەمەکانیان بۆ بەرگریکردن لە جەماوەر و وەدەستهێنانی مافەکانیان تەرخانبکەن.

ڤیکتۆر هۆگۆ یەکەم نووسەر بوو، کە وەڵامی ئەم دەستەیەی دایەوە و دووپاتیکردەوە، کە هەستیار و نووسەر مافی ئەوەیان هەیە، کە بەرهەمێکی بێ ئامانجی کۆمەڵایەتی بڵاویکەنەوە، بەڵام بەمەرجێك ئەم بەرهەمە هونەرییە بێگەرد بێت و بۆ خەمڕەوێنی جەماوەران بنووسرێتەوە.

دوابەدوای ڤیکتۆ هۆگۆ، تیوفیل غوتیە لە ساڵی ١٨٤٠ی زایینیدا، زانستیانە تایبەتییەکانی هۆنراوەی بێ ئامانجی کۆمەڵایەتی و ڕامیاری خستەڕوو.

هەروەها لە پاش بیست ساڵ سەرنووسەرانی گۆڤاری (هونەرمەند) سەربەخۆیی هونەریان دووپاتکردەوە و لە ساڵی ١٨٥٧ی زایینیدا لە هەمان گۆڤار هەڵبەستێکیان بەناونیشانی (هونەر) بڵاوکردەوە، کە لە دووتوێیدا زۆربەی تایبەتییەکانی بیردۆزی (هونەر بۆ هونەر) یان چەسپاند. ئەمانەن سەرچاوەکانی ڕێبازی پەرناسی، کە دەتوانین بەهۆیەوە هێڵە گشتییەکانی ئەم ڕێبازە دەستنیشانبکەین و یەکاڵایانبکەینەوە.

• سروشتی ڕێبازی پەرناسی

ئەگەر بمانەوێ لە سروشت و گەوهەری پەرناسی بگەین، پێویستە دیسانەوە دووپاتیبکەینەوە، کە ئەم ڕێبازە هەمە چەشنەیە و ڕووگە و مەیل و ئارەزووی جیاواز لەژێر دروشمەکانیدا کۆدەبنەوە. بۆ یەکەم جار دامەزرێنەری هەنگاوی یەکەمی لەدایکبوونی ئەم ڕێبازە ڤیکتۆر

هۆگۆ لە ساڵی ١٨٢٩ی زایینیدا لە کاتی مشتومڕی لەتەك ڤۆڵتێردا دەربڕینی (هونەر بۆ هونەر)ی بەکارهێنا و کەسایەتیی ئایدیۆلۆجییەکانی ئەم وێژەرە لە نووسینەوەی تراژیدیا خستەبەر نەشتەری پووچکردنەوە و سەرنجی بۆ ئەوە ڕاکێشا، کە ئەو کەسایەتیانە بەیەك قاچ بەڕێوەدەچن، چونکە ئاسۆی ژیانیان تەنگەبەرە و دەمار بۆ لایەنێکی بیری دەیانگرێ، سنووری بوون و سروشت لەبەر دەستی هونەردا ئەوەندە فراوانە، نابێت هونەرمەند خۆی بە تاقە چەمکێکیداهەڵبواسێ.

دوابەدوای ڤیکتۆر هۆگۆ ڕەخنەسازی بەناوبانگ (غوتیە) هەمان ڕێچکەی شکاندووە و لە پێشەکی بڵاوکراوەکانی نووسەرە ئایدۆلۆجییەکاندا دووپاتیکردۆتەوە، کە گرنگیدان بە ناوەڕۆکی کۆمەڵایەتی لە هونەردا کارێکی بێ ئەنجامە و بەشێوازێکی گاڵتەپێکردن وتوویەتی: ڕۆمانی ئامانجدار هەرگیز نابێت بە شۆربا، سکبرسییەکان تێریکات و هەڵبەستی خووڕەوشتی بۆ کرێکارە ماندووەکان نابێت بە ڕێچکەکێش (شەمەندەفەر).

لە هەمان ڕوانگەوە (لیکونست دی لیل) وەکوو هەستیارێك بەتوندی ڕەخنەی لەو هەستیارانە گرت، کە خۆیان بە ڕووداوی ڕۆژانە دەبەستنەوە و ئێش و ئازاری چینێکی تایبەتی ڕەنووسدەکەن، یان هەڵبەستەکانیان دەکەن بە دەنگدانەوەی خەم و خەفەتی کەسایەتییەکانیان.

سەرئەنجام لە هەڵبەستە بەناوبانگەکەیدا (سونی)، کە لە ساڵی ١٨٦٢ی زایینیدا هۆنیویەتییەوە، بە هەموو توانایەکییەوە بانگەوازی هەستیارانی کرد بۆ ڕۆشنبیرییەکی زانست و فەلسەفی و میژوویی و دەستهەڵگرتن لە کاروباری ڕۆژانە و خەریکبوون لەگەڵ لێکۆڵینەوەی قووڵ و ڕێبازیی، چونکە لەم ڕێگایانەوە دەتوانن چینێکی خوێندەوار و تێگەیشتوو بۆ لای هونەرەکەیان ڕابکێشن، ئیتر بە تەمای کارتێکردن لە جەماوەران نەبن.

پەرناسەکان لە لوتکەی پەرەسەندنی ڕێبازەکەیاندا دوژمنایەتییەکی بێوچانیان لەتەك (لامارتین و مۆسێ)دا کرد، نەك لەبەرئەوەی ئەم دوو هەستیارە ئێش و ئازار و خەفەتی کەسایەتیان هۆنیوەتەوە، بەڵکو لەبەرئەوەی شێوازی هونەرییان فەرامۆشکردووە و لە پێناوی تێگەیاندنی جەماوەراندا قوربانییان بە زمانی هونەری و وێنەی ئەندێشەیی و وشەی ئاوازدار دا.

سەرئەنجام ئەم بیروڕایانە دەیسەلمێنن، کە ڕێبازی (پەرناسی) بڕیاری ئەوەی داوە، هونەری هۆنراو هیچ ئامانجێکی نییە و هەستیاری هونەرمەند بۆ جێبەجێکردنی مەبەستێکی تایبەتی، هۆنراوە ناهۆنێتەوە.

جا ئەگەر لێرەدا لە پەرناسییەکان بپرسین: کەوابوو هەستیاری هونەرمەند بۆچی هەڵبەست

دەهۆنێتەوە و نووسەر بۆ کێ ڕۆمان و چیرۆك دەنووسێتەوە؟!

ئەو ڕەخنەسازانە لە وەڵامدا دەڵێن: هەستیاری هونەرمەند و نووسەری بەهرەدار (وێژە بۆ وێژە) ئەنجامدەدات. هەروەکوو چلۆن بولبول ئاوازی خۆش دەخوێنێ و گوڵی جوانیش چۆن بۆن و عەتر بڵاودەکاتەوە و جۆگەلە و ڕووبار و دەریا ئاوازی خۆش پەخشدەکەن و هیچ مەبەستێکیان لەوەدا نییە و چاوەڕێی پاداشت ناکەن، هەروەها هەستیاری هونەرمەند و نووسەری بەهرەدار، بیانەوێ یان نەیانەوێ هەر دەبێت سروشتیانە ئەرکی هونەری سەرشانی خۆیان بهێننەدی و لە بەجێهێنانی ئەم ئەرکەدا چاوەڕێی هیچ شتێ ناکەن، ئەوە نەبێت کە بوونی ڕاستینەی خۆیان دەربڕیوە و بەس، ئەو دەربڕینەش ئاوێنەی جوانی خواییە و کەمالی هۆشمەندی و بیری و خۆشگوزەرانی و عەقڵ دەنوێنێ.

خۆ لەم کەماڵ و جوانییەیان نەکۆڵیوەتەوە و تایبەتییەکانیان نەخستۆتەڕوو، بەڵام سەرکردەکەیان غوتیە لەم ڕووەوە وتوویەتی: جوانی هەموو شتێکە، کە سوودی نەبێت و ئەو شتەی سوودی هەیە بێگومان جوان نییە، چونکە هۆیەکە بۆ جێبەجێکردنی پێویستییەکی کاتی و بەدیهێنانی مەبەستێکی سەرپێیی ئادەمیزادانە.[1]

ئەم ڕووگەیە هەڵبەت ئەوپەڕی کاردانەوەیە دژ بە ڕێبازی ڕیالیزم و ڕۆمانیزم و هەتا کلاسیزمیش، چونکە ئەم ڕێبازانە هەموویان تەماشای وێژەیان وەکوو هۆیەك کردبوو، بەڵام ڕێبازی پەرناسی وێژەی وەکوو ئامانجێك لە قەڵەمداوە و دووپاتیکردۆتەوە، کە وێژە خۆی لە خۆیدا ئامانجێکی بەرزە.

بەم جۆرە ڕێبازی پەرناسی جوانی بە تاقە ئامانجی وێژە دادەنێت و ئەم جوانییە بە قیبلە و پەرستگەی وێژەر لە قەڵەمدەدات و دووپاتیدەکاتەوە، کە وێژەی ڕاستینە جوانی پەرستییە.

پرسیاریش لێرەدا ئەوەیە: ئایا جوانی پەرستی لە وێژەدا هیچ مەبەستێکی خووڕەوشتی و کردەوەیی نییە؟

پەرناسیزمەکان وەڵامی ئەم پرسیارە بەوە دەدەنەوە: نەخێر پەرستنی جوانیی بێگەرد لەبەرئەوەی جوانیی بێگەردە، ئامانجی وێژەرە و بەس، ئەمە دەڵێن و دووبارە دوپاتیدەکەنەوە، کە جوانیپەرستی هەڵبەت گیانی ئادەمیزاد بەرزدەکاتەوە لە پێویستییە نزمە ماددییەکان دووریدەخاتەوە. بەڵام دیسانەوە ئەم کارە ئەگەر بە ڕواڵەت مەسەلەیەکی خووڕەوشتی بێت، لە ڕاستیدا ئەمە مەبەستێکی ڕاستەوخۆی وێژەری جوانپەرست نییە، چونکە ئەم مەسەلەیە خۆی لە خۆیدا هۆیەکە بۆ گەیشتن بەجوانیی بێگەرد، کە مەڵبەندی خواپەرستن و هۆشمەندی

[1] المذاهب الأدبية الكبرى في فرنسا، ص ٣٦٥

و هەمــوو تایبەتییــە بەرزەکانی مرۆڤی هەڵکەوتــووە. کەوابوو، وێژەر چلۆن دەتوانێ ئامانجی جوانیی بێگەرد لە بەرهەمەکانیدا جێبەجێبکات؟

پەیڕەوکەرەکانی ڕێبازی پەرناسی وەڵامی ئەم پرسیارە بەوە دەدەنەوە، کە وێژەر لە ڕێگای ڕوخسار و شێوەی وێژەوە دەتوانێت ئەو ئامانجە پیرۆزە جێبەجێ بکات.

شێوە و ڕوخساری وێژەش لە لای پەرناسیزمەکان سەرئەنجامێکی لێکدراوە لە ڕەنگ و هێڵ و ئاواز و ترپە، کە بەکەرەسەی وشەی ڕەوان و دەربڕینی سفت و پتەو و ڕستەی واتا قووڵ و شەوقلەرەوە بە مەبەستی هێما و خورپە و ئیلهام بەخشندە، سازدەکرێ.

سەرئەنجام وێژەر لە سازکردنی ئەو چەشنە شێوە و ڕوخسارە پێویستە بە ئەوپەڕی وردییەوە کەڵك لە سەرچاوەکانی مەیل و ئارەزوو، زانست و ئەندێشە و مێژوو وەربگرێت و نابێت ساکارانە لاپەڕە ڕەشبکاتەوە، ئەگەر هاتوو بە چەشنێکی سەرپێیی وێژەی نووسییەوە بۆ مەبەستێکی کاتی، هەڵبەت گوناهبارە و دەرهەق بە بنەڕەتەکانی خود و ڕەوشت و ئایین گوناحێکی گەورەی کردووە.

کەوابوو خووڕەوشت و کردەوە لە هونەردا دڵسۆزییەکە بەرامبەر بە کاری هونەری، کاری هونەریش بەدیهێنانی جوانیی بێگەردە لە ڕێگای شێوە و ڕوخساری هونەرییەوە.

● ڕوخسار و ناوەڕۆک لە ڕێبازی پەرناسیدا

دووپاتکردنەوەی ئەرکی ڕوخسار لە بەدیهێنانی جوانیی بێگەرد، ڕەنگە ئەوە بگەیەنێ، کە پەرناسییەکان بایەخ بە ناوەڕۆکی دەقی وێژەیی نادەن، بۆیە سەرکردەکانی ئەم ڕێبازە غوتیە و لیکونت دی لیل ڕێگا لەو بیرۆکەیە دەگرن و دەیسەلمێنن، کە لە وێژەی ڕاستینەدا ناوەڕۆك لە ڕوخسار جوداناکرێتەوە و هەست بە بوونی ناکرێت، چونکە ڕوخساری جوان و سەرکەوتوو خۆی لەخۆیدا ناوەڕۆکێکی جوان و سەرکەوتووە. بەمانای ئەوە ئەگەر هاتوو هەڵبەستێکمان لە ڕەخنەسازیدا بەوە هەڵسەنگاند، کە وشەکانی ڕەوان و بەهێزن و ڕستەکانی تێکسمراو و سفتن و وێنە هونەرییەکانی خورپەدار و تازەن و کێشەکەی ترپەدار و دەربڕینی سۆز هەڵچوونە و سەرواکانی ئاوازبەخشن، هەڵبەت بڕیاری ئەوەمان داوە، کە ناوەڕۆکەکەی پایەبەرز و بەنرخە، چونکە ئەم ناوەڕۆکە هەر لە ڕوخساری جوان دایە، بە پێچەوانەش ئەگەر هاتوو ڕوخساری دەقێکی وێژەییمان بەوە مەحکومکرد، کە ڕەگەزەکانی لاواز و ناشیرین و لە جوانی بێبەرین، بێگومان بڕیاری بێکەڵکی ناوەڕۆکەکەیشمان سەپاندووە.

سەرئەنجام لە ڕێبازی پەرناسیدا ڕوخسار لە ناوەڕۆك جوداناکرێتەوە و ڕوخساریش کە پێوانەیە و هەڵسەنگێنرابێت هەر دەبێت کارێکی گران بێت، چونکە لە ڕوانگەی پەرناسییەکانەوە سووکی و ئاسانی دوژمنی ڕاستینەی هونەری و هونەر قورسترین کاری مێشکی و عەقڵی و سۆزی و ئەندێشەی ئادەمیزادە. ئادەمیزادی هونەرمەندیش لە کاری هونەردا لە ڕێگای فێربوونی بەردەوام و وەدەستهێنانی ڕۆشنبیریی قووڵ و چێشتنی موعاناتی هەمیشەییەوە دەتوانێ بگاتە پلەی نەمری لە جیهانی هونەردا.

• بنواشەکانی ڕازانەوەی شێواز و ڕوخساری ڕەسەن

پەیڕەویکەرەکانی ڕێبازی پەرناسی کە بەو چەشنە گرنگیان بە ڕوخسار (فۆڕم) داوە، بێگومان مەبەستیان لەوە پەیڕەویکردنی بنواشە و دەستوورەکانی ڕازانەوەی شێوازی وێژەیی نەبووە، کە لە ڕێگای زانست و ڕەوانبێژییەوە وەدەستدەهێنرێ، چونکە ڕازاندنەوەی شێواز خۆی لە خۆیدا کارێکی دەستکردە بەتایبەتی ئەگەر لەگەڵ ناوەڕۆکەکەیدا یەکلیگیر نەبێت. کەوابوو ئەم پەیڕەویکەرانەی ڕێبازی پەرناسی دروشمی ڕوخساری ڕەسەنیان هەڵگرتبوو، نەك شێوازی ڕازاوە بە وێنەی هونەری لە لێکچواندن و خوازە و خواستە و درکە.

ئەم دروشمەش هەڵبەت هەر لەوەدا بەدیدێت، کە ئامرازی ناوەڕۆکی ڕەسەن بێت و دەربڕینێکی ڕاستەوخۆبێت لە تاقیکردنەوە و موعانات و سۆز و هەڵچوون و ئەندێشەدا.

مێژوونووسی ڕەخنەسازیی ئەورووپی چەند لەسەر ئەو ڕاستییە سووربێت، کە دەڵێ: ڕێبازی پەرناسی قەوارە و بوونێکی یەکگرتووی نییە، بەڵام بێگومان ناتوانێ ئینکاری ئەوە بکات، کە ئەم ڕێبازە چەند هێڵێکی گشتی هەیە، کە لەم خاڵانەی خوارەوەدا وەکوو سنوورێکی جیاکەرەوەدەستنیشانکراون:

یەکەم: ڕێبازی پەرناسی بە هیچ جۆرێك بڕوای بە سوودی هۆنراوە نییە و هەرگیزا و هەرگیز ئامانجێکی کۆمەڵایەتی یان خووڕەوشت بۆ هەستیاران دەستنیشان ناکات.

دووەم: پەرستنی جوانیی بێگەرد و هەوڵدان بۆ جێبەجێکردنی نموونەی بەرزی هۆنراوەی پایەبەرز لە هەموو ڕوویێکی هونەرییەوە.

سێیەم: پشتگوێخستنی هۆنراوەی سووك و ئاسان و نرخپێنەدانی بەرهەمی ڕووکەش و چەسپاندنی تەکنیکی لێکدراو و شێوازی گران لە هۆنینەوەی هەڵبەستدا.

چوارەم: کردنەوەی دەرگای مێژوو و فەلسەفە و تێڕوانینی بیری لێکدانەوەی میتافیزیقی

لەبەر دەستی هەستیاراندا بۆ ڕەنگدانەوەی هەموو بیرۆکەیەکی قووڵ و هەستێکی بێسنوور لە هەڵبەستەکانیاندا.

پەرناسی بەم هێڵانە بێگومان سەرچاوەی میسۆلۆجی دێرین و لێکۆڵینەوەی ئایینی و هاوچەرخ و زانستی زمان و چەندین سەرچاوەی تری لەم بابەتە کرد بە کەرەسەی هۆنینەوەی هەڵبەستی تازە پاش ئەوەی پەیڕەویکەرەکانی بڕوایان وابوو، کە ئیتر سەرچاوەی هەڵچوونی کەسی و تەنگوچەڵەمەی کۆمەڵایەتی و باری ڕامیاری وشکبوون و توانای قوڵپدانی بابەتی هۆنراوەیان نەماوە. بۆیە لیکونت دی لیل هەستیارانی بانگەکرد بۆ بووژانەوەی داستانە ئەغریقییەکان و لێکۆڵینەوەی نەریت و ڕەوشتی میللەتە سەرەتاییەکان و گەڕان بە دوای ڕووداوە هەرە دێرینەکان، بۆ ئەوەی بتوانن ناوەڕۆکێکی تازە وەدەستبهێنن و خوێنێکی نوێ بکەنە ناو جەستەی هۆنراوەی هاوچەرخەوە، کە بە هۆی تێڕوانینی کەسی و ئایدولۆجی کۆمەڵایەتییەوە ساردوسڕ بووە.

ئەم هێڵە گشتییانەی ڕێبازی پەرناسی بێگومان وێستگەی جیابوونەوەی چەمکی هۆنراوەن چ لە ڕووی ڕوخسارەوە چ لە ڕووی ناوەڕۆکەوە لە چاو تێڕوانینی ڕێبازەکانی تری ڕەخنەسازیی ئەورووپییەوە، جا ئەم چەمکە، کە لە ڕێبازی پەرناسییەوە دەستپێکرد بەرەو کوێ هەنگاوی ناو گەیشتە چ بارەگایەك؟

بۆ وەڵامدانەوەی ئەم پرسیارە مێژوونووسەکانی ڕەخنەسازیی ئەورووپی لە باسکردنی (بۆدلێر)ەوە دەستپێدەکەن و دووپاتیدەکەنەوە، کە ئەم هەستیار و ڕەخنەسازە بلیمەتە توانیویەتی یەکگرتنەوەیەك لە نێوانی ڕێبازی ڕۆمانیزم و ڕێبازی پەرناسیدا پێکبهێنێت و زەمینە بۆ لەدایکبوونی ڕێبازی ڕەمزی خۆشبکات.

ڕاستە کە بۆدلێر سوودی لە ڕێبازی ڕۆمانیزم و ڕێبازی پەرناسی وەرگرتووە، بەڵام خۆی نەبەستووە بە کۆت و زنجیرەکانیانەوە و نەبووە بە موریدی پەیڕەویکەرەکانیان، بەڵکو سوودوەرگرتنەکەی وەکوو بناغەیەك دامەزراندووە و کەسایەتییەکی بۆ خۆ لەسەر بنیاتناوە.

ئەم کەسایەتییەش بە کورتی لە شیکردنەوەی دەروونی هەستیاری سەدەی نۆزدەیەمدا خۆی دەنوێنێ.

دەروونی هەستیاری سەدەی نۆزدەیەمیش لە تێڕوانینی بۆدلێرەوە میراتی سامانی هۆنراوەی مرۆڤایەتییە و دەریایەکی بێبنە لە هەست و سۆز و هەڵچوونی ئادەمیزاد.

ئەوجا بۆ ئەوەی لە کەسایەتیی بۆدلێر بگەین، دەبێت بزانین، کە ئەم مرۆڤە بەرهەمی ئێجگار زۆرە. هۆنراوەگەلێکی هۆنیوەتەوە و لە هەموو چەشنەکانی هونەری کۆڵیوەتەوە وەك

مۆسیقا و داتاشین و نیگارکێشان و ڕازاندنەوەی کۆشك و تەلاریش. سەرەڕای هونەری هۆنراوە ئەم بەرهەمە زۆرانەی بەلای مێژوونووسەکانی ڕەخنەسازیی ئەورووپییەوە نەیانتوانیوە ڕێبازێکی سەربەخۆ بۆ نووسەرەکەیان سازبکەن، چونکە ئەم نووسەرە خۆی مەبەستی ئەوە نەبووە، بەڵکو بە پێچەوانەوە بیروڕای وا بووە، کە هونەری جوان لەوە فراوانترە، کە نووسەر بەهۆی ڕێبازێکەوە دەوری بدات و بیگرێتە چنگی خۆی، بۆیە لەم ڕووەوە وتوویەتی:

زۆر هەوڵمداوە پێوانەی لێکۆڵینەوە و ڕەخنەسازیی فراوانبکەم، بەڵام هەمیشە ئەم پێوانەیە لە چاوی ئادەمیزادی هونەرمەندا بەتەنگەبەری و دواکەوتوویی ماوەتەوە.

بەڵێ ئەم پێوانەیە هەنگاوی فراوانی هەڵگرتووە و غاریداوە، بەڵام لە ئەنجامدا هەناسەبڕکێی پێکەوتووە، چونکە جوانیی و ڕەنگ و بۆن و بەرامەی لە ژمارە بەدەرە و هەمیشە قوڵپدەدات، هەمیشە دەگۆڕێ، هەمیشە بەرگی تازە بەبەردا دەکات و لەگەڵ خولەکانی ژیانی نەمریی بێ کۆتایی دەوردەگێڕێ.

ئا لەبەر تیشکی ئەم ڕاستییەدا بۆدلێر بڕیاری ئەوە دەدات، کە ناتوانێ باوەش بە ڕاستیی جوانیدا بکات و بە پێوانەیەکی یەکلیگیر لێیتێبگات، بۆیە تەنیا لە جوانی و ناشیرینی کەسی و هەڵچوونی بە چەشنێکی زاتی و خودی دەکۆڵێتەوە و لایەنی سادەی بابەتەکەی شیدەکاتەوە و بە هیچ جۆرێ هەوڵی توێژینەوەیەکی گشتی و کامڵ نادات.

کەوابوو: هەموو شتێك لە هونەردا دەبێت پارچەیی و کەرتۆلکەیی (جزئی) بێت، بۆ ئەوەی ڕەخنەساز بتوانێ وەریبگرێت و لێیبکۆڵێتەوە و تێڕوانینی کەسی و سۆزی تایبەتی خۆی لە ئاستیدا بخاتەڕوو. ئەم کارەش هەڵبەت کارێکی ڕێبازی نییە و ئاکامەکانیشی بە ڕەخنەسازییەکی زانستیانە لە قەڵەمنادرێ، بەڵکو هەر بە بەرهەمێکی هونەری دادەنرێ، چونکە سەرئەنجامی هەڵوێستێکی کەسییە و لەسەر بناغەی سۆز و هەڵچوونێکی کاتی ئەنجامدراوە.

• هونەر و دەستووری ڕەخنەسازی

بۆدلێر بۆ ئەوەی زەمینەیەکی بەپیت بۆ تێڕوانینە ڕەخنەسازییەکانی خۆشبکات، دووپاتیکردۆتەوە، کە جوانی لە هونەردا کارێکی سەرسوڕهێنەرە، کاری سەرسوڕهێنەریش بۆ ئەوەی ئاکامە کاریگەریی و جادووگەرییەکەی ئەنجامبدات، دەبێت هەمیشە لە گۆڕاندابێت و لەسەر یەك بار لەنگەرنەخات و مەنگ نەبێت.

ئنوجا کە جوانی هونەر ئەمە دۆخی بێت، ڕەنگە بەدوای هۆیەکی هۆشمەندی و عەقڵیدا بگەڕێ بۆ ئەوەی قایلمان بکات. ئەم هۆیەش هەڵبەت ئەوەیە کە هونەر بەرهەمی ژینگەیە، ژینگەش لەسەردەمێکەوە بۆ سەردەمێکی دی دەگۆڕدرێ و لە وڵاتێکەوە بۆ وڵاتێکی دیکە چەشنە بۆن و بەرامەیەکی هەیە.

سەرئەنجام جوانیی هونەری هەمیشە گۆڕدراو و سەرچاوە هەرگیزا و هەرگیز پەنگ نەخواردووەکەی چلۆن بە دەستوور و بنواشەی دەستنیشانکراو باسدەکرێ؟!

ئەمە پرسیارێکە وەڵامەکەی بە لای بۆدلێرەوە، هەڵبەت دیار و ئاشکرایە و دووپاتیدەکاتەوە، کە هونەری زیندوو بە دەستووری مردوو بەندناکرێ و دامەزرێنەر و یاسادانەری ڕەخنەسازی چەند بلیمەت بێت بەیەك چاو جوانیی هونەر دەبینێ و بە مێشکێکی سنووردار تێیدەنوارێ. بۆیە هەرچی دەستوور و یاسا لەو بارەیە سازبکات، ناتوانێ لە سروشتی باسکراوەکەی بکۆڵێتەوە.

سەرئەنجام بیروڕای بۆدلێر لەڕەخنەسازیدا لەسەر بناغەی نادەستوور و نابنواشە دامەزراوە. ئەم سەرئەنجامە ڕەخنەسازییە نابێت ئەوە بگەیەنێ، کە بۆدلێر بڕوای بە هیچ چەشنە ڕەخنەسازییەك نەبووە، بەڵکو ئەوە دەگەیەنێ کە ڕەخنەسازیی کارێکی نیسبی و لایەنییە، چونکە جوانی موتڵەق و بێسنوور لە هۆنراوەدا، هەروەکوو پەرناسییەکان دەڵێن ڕۆژێ لە ڕۆژان نەبووە و ئێستاش نییە و هەرگیزاو هەرگیز لەدایکنابێت.

جوانی سەرچاوەی جۆربەجۆری هەیە و کاتی دەستنیشانکراو و ژینگەی تایبەتی ڕەگەزیی میللەتانی جیاواز و مەیل و ئارەزووی کەسی و دەیان سەرچاوەی هەمیشە گۆڕدراو دەبن بەهۆی پەیدابوونی سەدان جوانی لە هونەردا.

ئەمە ئەوە دەگەیەنێ، کە یەك چەشنە جوانی لەبەر دەستی ڕەخنەسازدا نییە، بگرە بەرەنگاری چەندین جوانی دەبێتەوە.

جا کەوابوو چلۆن ئەم ڕەخنەسازە بە دەستووری ڕەخنەسازیی یەکدیگیر و بنواشەی یەك پێوانە، دەتوانێ ئەو هەموو جوانییە شیبکاتەوە و نرخیان دەستنیشانبکات و هەڵیانبسەنگێنێ؟

ئەمە پرسیارێکە و مەبەستی بۆدلێریش لەبەرپاکردنی ئەو پرسیارە ئەوەیە، کە بڵێ: ڕەخنەساز ناتوانێ بە شتێکی یەکدیگیر و یەك پێوانە، سەدان شتی یەکنەگرتوو و جۆربەجۆر باسبکات و لێیبکۆڵێتەوە. هەروەها مەبەستی ئەوەیە، کە بڵێ ڕەخنەسازیی جیهانی کە بۆ هەموو میللەتێك و هەموو سەردەمێك گونجاو بێت نییە و نابێت ببێ، بەڵکو دەبێت بۆ هەر سەردەمێك و بۆ هەر میللەتێك، بۆ هەر ژینگەیەك، ڕەخنەسازییەکی تایبەتی هەبێت.

• بۆدلێر و زمانی هۆنراوە

هەروەکوو تێبینیدەکەین بۆدلێر بە هەموو توانایەکییەوە دروشمی بەدیهێنانی دیاردەی تایبەتی لە هۆنراوەدا هەڵگرتووە و دژ بە هەموو شتێکی گشتی و فراوان ڕاوەستا، دیاردەی تایبەتیش لە هۆنراوەدا بە لای ئەم ڕەخنەسازە هەستیارەوە یان ئاکامی سەردەم و میللەت و ژینگەیەکی دەستنیشانکراوە یان بەرهەمی دەروون و مەیل و ئارەزووی هەستیارێکی تایبەتییە. جا دیاردەی تایبەتی لەهەر سەرچاوەیەکەوە بەرپابووبێت، پێویستی بە زمانێکی تایبەتی هەیە، چونکە زمانی هۆنراوە سامانێکە بۆ دەربڕینی بابەتی هۆشمەندی هاوبەش و نەریتی گشتی و ڕەنگی سەردەمی. وشەو وێنە هونەرییەکانی فەرهەنگێکی چەسپێنراوە، بۆ هەر هەستیارێك کە بیەوێ هەڵبەست بهۆنێتەوە، بەڵام هەستیاری ڕاستینە کە دەیەوێ شتێکی تازە لە دەروونی تایبەتی خۆیەوە دەربڕێ یان کاروبارێکی تایبەت بە سەردەمەکەی بخاتەڕوو، دەبێت پشتبکاتە زمانی هۆنراوەی سامانی و کلێشەکانی. ئەوجا زمانێکی هونەریی نوێی تایبەت بە باری دەروونی و تایبەت بە هەست و تایبەت بە سەردەمەکەی سازبکات. جا با ئەو زمانە لە فەرهەنگی چەسپێنراوەوە وەرنەگیرابێت. هەروەها با وێنە هونەرییەکانی بەرگوێی کەس نەکەوتبن. ئەمانە گرنگ نین، گرنگ ئەوەیە کە ئەم زمانە هۆیەکی ڕاستگۆبێت لە نواندنی هەست و سۆزێکی ڕەسەن.

کارگەی ئەم زمانەش ئەندێشەی تایبەتی هەستیارە و بەهۆی بۆچوونی خۆیەوە سازیدەکات.

هەروەکوو دیارە ئەم تێڕوانینانەی بۆدلێر دەرحەق بە زمانی هۆنراوە و ئەنجامدانی لە هەڵبەستە بەناوبانگەکانیدا، کە بە ناونیشانی: (گوڵەکانی شەڕ)بڵاویکردوونەتەوە هەنگاوێکی سەرەکین بۆ لەدایکبوونی ڕێبازی ڕەمزی لە وێژەدا.

• بەشی ٣٢

• ڕێبازی ڕەمزی

• بنەڕەتەکانی ڕێبازی هێمایی "ڕەمزی"

وشەی "هێما" لە فەرهەنگی کوردیدا هەندێ جار بەرامبەر بە وشەی (الرمزیە)ی عەرەبی بەکاردەهێنرێت، ئەم بەکارهێنانەش ڕەنگە لە ڕووی زانست و وشەسازییەوە کارێکی زانستی نەبێت، بەڵام لە سووچی واتاوە تاڕاددەیەکی زۆر مەبەستی ئەو وشە عەرەبییە دەهێنێتەدی و لە سروشتی ڕێبازی ڕەمزیی ئەورووپی نزیکدەبێتەوە.

هەرچۆنێك بێت "ڕێبازی هێمایی: المدرسە الرمزیە" لە هۆنراوە و ڕەخنەسازیدا بەچەشنێکی کامڵ و پێگەیشتوو لەدایکنەبووە، بەڵکوو وردەوردە بەدرێژایی نیوەی سەدەی نۆزدەیەمی زایینی تایبەتییەکانی کەوتنەڕوو و پەرەیانسەند و چەند هێڵیکی جیاکەرەوەیان لەچاو ڕێبازی پەرناسی و تێڕوانینە ڕەخنەسازییەکانی بۆدلێر چەسپاند.

مێژوونووسی ڕەخنەسازیی ئەورووپی، کە دەیەوێ ئەو تایبەتییانە شیبکاتەوە، پێویستە پەنجە بۆ هەستیار و ڕەخنەسازی فەرەنسی بەناوبانگ (فرلین) درێژبکات و ئەوە بهێنێتەوە

یاد، کە ئەو هونەرمەندە لە ژێر سێبەری دروشمەکانی ڕێبازی پەرناسیدا دەستی بە ژیانی وێژەیی خۆی کرد و وتارە ڕەخنەسازییەکانی پاش شوێنپێهەڵگرتنی "ڕامبۆ"ی هەستیاری هێمایی شۆڕشگێڕ نووسییەوە و بەرهەمە هونەرییەکانی لە ساڵانی: ١٨٧١ – ١٨٧٣ ی زایینی هۆنییەوە. جا کە فرلین بە دامەزرێنەری بەردی بناغەی بیردۆزەی هێماییەکان دابنرێت، پێویستە ئەوە لەیادنەکەین، کە لەسەردەستی ئەم هەستیار و ڕەخنەسازەدا، تەنیا بنەڕەتی گشتی ئەم ڕێبازە بەرچاودەکەون.

بنەڕەتی گشتیی سەرەکی ڕێبازی هێمایی لەڕەخنەسازیدا کاردانەوەیەکە دژی بنەڕەتی پەرناسی، کە بڕوای بە نموونە و میسالیی بەرز لە هونەردا هەیە و پێویستە هەستیار و هونەرمەندان لاسایی ئەو نموونە بەرزە بکەنەوە و پەیڕەوی دەستووری وەدەستهێنانی بکەن. بۆیە دەستووری هێمایی بیروباوەڕی وایە، کە نموونەی بەرزی ڕەخنەسازی لە هونەردا گۆڕستانێکە بۆ هونەرمەند، چونکە ئەگەر هاتوو هونەرمەند خۆی بە شتێکی دەستنیشانکراوەوە بەستەوە ئیتر توانای خوڵقاندن و داهێنانی دەمرێت و دەبێت بە نۆکەری ڕابردوو و چاوی لە ئاسۆی فراوانی دوارۆژ نابێت. هۆنراوەکەیش، کە نموونەی بەرزیی نەبێت بۆ لاساییکردنەوە دەبێت خۆی لە هونەری مۆسیقا و کۆڕی ئاواز نزیکبخاتەوە تا دەتوانێ وەکوو: وێنەکێشان و داتاشین بەهێڵ و ڕەنگ و قەوارە بابەتەکانی ڕاستەوخۆ نەدرکێنێ.

سەرئەنجام نابێت ئەرکی وشە و ڕستە و دارشتن لە هونەری هۆنراوەدا تێگەیاندن و ڕوونکردنەوە و چەسپاندنی واتا و بیرۆکە و باوەڕ بێت، بەڵکو دەبێت وەکوو دەنگی پەنهانی ترپە و ئاواز و خورپە ببەخشێ و هێما بکات و خوێنەر بەرەو جیهانی پەنهانی هونەر بۆ تێڕوانین و وردبوونەوە و هەستکردن ڕابکێشێ.

کەوابوو: هەستیار نابێت کەرەسەی زمان وەکوو نووسەرێکی پەخشانی هونەری بەکاربهێنێت و لە ترسی ئەوەی هەڵەی ڕێزمانی بکات بە وشکی شوێنپێی زمانەوان و ڕێزماننووس بکەوێت.

وشە لە زمانی هۆنراوەدا بە دەنگە نەبزوێن و بزوێنەکانی ئاوازێکە لە سەمفۆنیای هەڵبەستدا. دێڕە هۆنراوەیش بەرگەکانی کە ترپەی چەشنێك لە چەشنەکانی کێش ئەنجامدەدا، کۆمەڵە ئاوازێکی یەکگرتوو سازدەکات، کەچی قافیە کە کۆتایی دێڕە هۆنراوەکەیە، ڕاوەستاندن و ئاواز لە هەڵبەستی سەمفونیدا دەبەخشێ.

بەم جۆرە هۆیەکانی هەڵبەست لە کەرەسەی زمان و کێشی دێڕ و قافیەدا وەکوو ئاهەنگێکی مۆسیقین و مەبەستیان بەرپاکردنی ناڕوونی و ڕاڕایی و هاندانی خوێنەرە، نەك تێگەیاندن و نواندنی بیرۆکەیەکی مەنتیقی و سۆزێکی وردە.

• ڕامبۆی هەستیاری بەناوبانگ و ڕێبازە نوێیەکەی لە هۆنراوەدا

ئەو بنەڕەتە گشتییانەی ڕێبازی هێمایی، کە بە زۆری بە پێنووسی فرلین نووسراونەتەوە بیردۆزەیین و بە ئاسانی خوێنەر لێیان تێناگات، بۆیە هەر لەم سووچەوە ڕێگای پراکتیکیان نەگرتەبەر.

لە ساڵی ١٨٧٣ی زاینیدا، هەستیاری شۆڕشگێڕ دەستی بە بڵاوکردنەوەی تێبینییە ڕەخنەسازییەکانی کرد، کە مەبەستی چەسپاندنی ڕێبازێکی نوێ بوو لە هۆنینەوەی هۆنراوەدا.

ڕامبۆ بیروڕای وا بوو، کە هێما نەك وشە توانای بەدیهێنانی ئەرکی هۆنراوەی هەیە. ئەرکی هۆنراوەش هەڵبەت گەیاندنی بیروباوەڕ و ڕوونکردنەوەی بیرۆکە و چەسپاندنی واتا نییە، بەڵکو ئەو ئەرکە خوڵقاندنی جیهانێکی تایبەتییە لە هەست و شمەکی سەیری نەبینراو و نەبیستراو.

هێما، واتە "ڕەمز" لە گێڕانی هێزی ئەو کارە نیشانەیەکی داستانی و مێژوویییە، کە لە ناخی مێشکی ئادەمیزاددا ڕەگوڕیشەی داکوتاوە و بەبێ ئەوەی پێیبزانێ بەو چەشنە شوێنی خۆی کردۆتەوە.

جا کە هەستیار ئەو هێما و نیشانەیە لە جیاتی وشەی فەرهەنگی بەکاردەهێنێ، سەرچاوەی یادگاری دێرین و هەستی سەرەتایی لە دڵ و دەروونی خوێنەرەکانیدا هاندەدات و بەرەو ئەو جیهانە ڕایاندەکێشێ.

هەستیار لە هەڵبژاردنی هێما و نیشانەکانی پێویستە وەکوو لاساییکەرەوەی خوربە پێبەخشراوێك بە بێ سنوور و بە بێ هۆشمەندی لە هەموو واتاکانی هەستی تازە بنوێنێ لە واقیع و بووندا. سەرچاوەی ئەم هەستە تازەیە بتەقێنێ و بە بێ ئەوەی کارگە بە پەرستگە لە قەڵەمبدات، دەستکاری سروشتی شمەکەکانی ژیان بشێوێنێ، پێویستە کاروباری وا پێشکەشبکات کە بەڕاستی خوڵقێنراو و تازەبن و هیچ هەستیارێکی دی بەر لەو بەلایاندا نەچووبێت.

ڕامبۆ بە شیکردنەوەی ڕێبازە هۆنراوەییەکەی سەرنج بۆ ئەوە ڕادەکێشێ، کە لە منداڵییەوە حەزی لەو شتانە کردووە، کە لە کۆڕی وێژەی ڕاستینەدا فەرامۆشکراون، وەکوو تربە و مۆسیقای ساکار و حیکایەتی دێوودرنج و داستانی میللی.

ئەم حەزکردنەش بە لای مێژوونووسانی ڕەخنەسازیی ئەورووپییەوە ڕووناکییەکە بۆ تێگەیشتن لە تێبینییە ڕەخنەسازییەکانی ئەم هەستیارە، بۆیە لەبەر تیشکەکەیدا سەرنج بۆ ئەوە

ڕادەکێشن، کە ڕێبازەکەی ڕامبۆ لە هۆنراوەدا دژواری هەموو ڕێبازە ویژەییە ئەورووپییەکانە.

هەرچۆنێك بێت ئەم ڕێبازەی ڕامبۆ لەسەر سێ بناغەی سەرەکی جیاکەرەوە دامەزراوە:

یەکەم: هێما و نیشانە نەك وشەی فەرهەنگی، کە ئەرکی گەیاندنی واتایەکی دەستنیشانکراوە و دەربڕینی هەستی هەستیارە. هێما و نیشانەش هەڵبەت بێژەیەکن، بەڵام مەبەست لەم بێژەیە واتای فەرهەنگی و کۆمەڵایەتییەکەی نییە، بەڵکو مەبەست لەم بێژەیە ئاوازی دەنگە پێکهێنەرەکانێتی، کە بە هۆیانەوە هەستی خوێنەر دەجوڵێت و یادگارە دێرینەکانی لەتەك ئەو هێما و نیشانە بێژەییەیدا دێنەوە یادی.

دووەم: جیهانی هۆنراوە، کە جیهانێکی تازەیە و هیچ پەیوەندییەکی بە جیهانی ڕۆژانەی بیستراو و نەبینراوەوە نییە.

سێیەم: بوون و واقیع، هەرچەندە سەرچاوەی هەستیارە، بەڵام هەستیار دەبێت شتێك لەم سەرچاوەیە هەڵبژێرێ، کە هەتا ئێستا هیچ هەستیارێك هەڵینەبژاردبێت. بە واتایەکی دی دەبێت بابەتی هەر هەستیارێك جیاواز بێت لە بابەتی هۆنراوەی هەستیارێکی دی.

کەوابوو: لەم ڕێبازەی ڕامبۆ لە هۆنینەوەی هۆنراوەدا بیردۆزێکی دی لە بیردۆزەکانی هێما و ڕەمز لەدایکدەبێت، ئەم بیردۆزەش لە چاوی (فرلین) دا هەنگاوێکی تازە بەرەو دوورکەوتنەوەی هۆنراوەی ئەورووپی لە پەیامی کۆمەڵایەتی گەیاندنی بیرۆکە و درکاندنی واتاوە.

ئەوجا دوابەدوای ئەم هەنگاوە هۆنراوەی ئەورووپی بەرەو کوێ ڕۆیشت و گەیشتە چ قۆناغێك؟

• ئەرکی وشە لە هۆنراوەدا

لە مێژووی هەموو چالاکییەکانی ئادەمیزاددا، ڕاستییەك ڕەچاوکراوە کە دەڵێ: هەموو بیرۆکەیەکی تازە کە بەرپادەبێت، ناتوانێت بە ئاسانی و بە بێ گیروگرفت ڕێگای زاڵبوون و سەرکەوتنی ببڕێت، بەڵکو هەر دەبێت بەشداری زۆرانبازییەکی توندوتیژی بکات و دەستەویەخە بەرامبەر بە بیرۆکە دێرینە دژوارەکانی ڕابوەستێ.

ڕەخنەسازیی ئەورووپیش وەکوو چالاکییەکی ئادەمیزادانە ئەو ڕاستییە دووپاتدەکاتەوە، چونکە دەگێڕدرێتەوە بەرامبەر بە بانگەوازەکەی ڕامبۆ بۆ بەکارهێنانی هێما و نیشانە لەجیاتی وشە بانگەوازێکی بەتین لە لایەن ڕەخنەسازی فەرەنسی بەناوبانگ (مالارمیە)وە بەرزبووەوە و

سەرنجی بۆ ئەوە ڕاکێشا، کە ئەرکی وشە لە هۆنراوەدا کارێکی ئەمرە، بەتایبەتی ئەگەر هاتوو لەو ئەرکە گەیشتین و زانیمان کە وشە تاقە بێژەیەکی پچڕاوونییە، بەڵکو نیشانەیەکی زیندووە لە بنیاتنانی دێڕە هۆنراوەدا شانبەشانی وشەکانی دی یەکدەگرێتەوە و ئاوێتەیەکی مۆسیقی دروستدەکات و لەم ڕێگایەوە سنووری ئاوچەیی و واتایی فەرهەنگی دەشکێنێ و بەرەو ئاسۆی سۆز و ئەندێشە لە شەقەی باڵدەدا.

هەروەها وشە بەهۆی ئاوازی کێش و قافیەی هۆنراوەوە دەتوانێ زیاتر ئەرکی کارتێکردن و شوێنەوار و بەجێهێشتن بگێڕێ.

سەرئەنجام نابێت ئێمە خۆمان بخەینە تەلیسمی نیشانە و هێما و ڕەمز بگرینەبەر و هەموو بیانوومان لەم کارەدا ئەوە بێت، کە ئەم ئامێرە ئاوازبەخش و ترپە بەخشندەن، چونکە ئاواز و ترپە لە وشەشدا بەرگوێدەکەون.

ئەگەر هاتوو چەمکی وشە تاقە بێژەیەك نەبوو، بەڵکو ئەم چەمکە لە دێڕی هۆنراوەدا، وەکوو یەکێتییەکی تێکسمڕاو لە وشەگەلێك وەدەستهێنرابێت.

ئەم بیروڕایانەی مالارمیە دەربارەی ئەرکی وشە لە هۆنراوەدا بەرگرییەکی ئایدۆلۆجییە لە دارشتنی هەڵبەستی دێرین، چونکە دەیەوێ ئەم دارشتنە هەر وەکوو خۆی لە ڕەگەزی وشە و ڕەگەزی کێش و قافیە بمێنێتەوە بۆ ئەوەی بتوانێ بەرامبەر بە لێشاوی هۆنراوەی نوێخوازی دژ بە هەموو کۆت و زنجیرە دێرینەکانی هەڵبەستی میراتی خۆی ڕابگرێ.

پرسیاریش لێرەدا ئەوەیە ئایا هەڵبەستی میراتی توانی لەم زۆرانبازییەدا سەربکەوێ، یاخود دوابەدوای مالارمیە بە دەیان ڕەخنەسازی لاوی نوێخواز پشتیانکردە ئەو هەڵبەستە و باوەشیان بۆ هۆنراوەی نوێخواز کردەوە؟

● هۆنراوەی سەربەست

لە مێژووی هۆنراوەی فەرەنسیدا ساغبۆتەوە، کە نووسەر و هەستیاری بەناوبانگ ڤیکتۆر هۆگۆ دوا هونەرمەند بوو لە کۆڕی پەیڕەوکردنی یاسا لاساییکراوەکانی کێش و قافیە میراتی، دوابەدوای ئەم هەستیارە بە چەشنێکی هەستپێکراو بزووتنەوەی هۆنراوەی سەربەست و نوێخواز کەوتەگەڕ.

ئەم بزووتنەوەیە لە سەرەتاوە تا ڕادەیەکی زۆر زۆربەی هەڵبەست و سازکردنی دێڕە هۆنراوە و ئەنجامدانی قافیەی دەستکارینەکرد، بەڵام وردەوردە تا دەهات ئەم دەستکاریکردنە پەرەیسەند

هەتاوەکوو کۆمەڵێك لە هەستیارە لاوەکان وەکوو: (ە. دی رینیە و لافورغ) پەیدابوون و توانیان کارزانانە لە کۆت و زنجیری هۆنراوەی دێرینی میراتی سەربەست ببن.

ئەوەی لەم سەربەستییە پەیوەندی بە ڕێبازی هێماییەوە هەیە، هۆنینەوەی هەڵبەستی تاکە بڕگەیی و لێکدراو لە یانزە بڕگە و سیانزە بڕگەییە.

هەروەها بەکارهێنانی ئەو وشانەی، کە دوو دەنگی بزوێنی یەك لە دوای یەکیان تێدا بەرگوێدەکەوێ.

مەبەستی ئەو هەستیارە لاوانە لەم چەشنەی هۆنینەوەیە هەڵبەت بەرپاکردنی ئاواز و مۆسیقای چڕە لە هەڵبەستەکانیاندا، بۆ ئەوەی گوێگر و خوێنەر ڕابکێشن بەرەو جیهانی ماددی و هێمایی. ئەم هەستیارە لاوانە، کە لە ساڵی ١٨٨٠ی زایینییەوە بەنازناوی بێفەڕەکان (المنحطین) ناوبانگیاندەرکرد. بە بێسنوور مافی داتاشینی وشەی نوێباویان بە خۆیان دا و دەستیانکرد بە دروستکردنی وشەی ئاوازدار بەبێ ئەوەی لەم کارەیاندا سەرنج لە فەرهەنگ بدەن و پەیڕەوی دەستوورەکانی سازکردنی وشە بکەن.

سەرئەنجام ئەم بزووتنەوەیە بێگومان سەرکەتوو نەبوو، چونکە وشەی داتاشراو چەند لە واتاوە دووربێت ناگاتە ڕادەی ئاوازی مۆسیقا لە خولقاندنی جیهانی گیانی و هەستی، چونکە هەر دەبێت ئەو وشانە پەیوەندییان بە کۆمەڵێکی تایبەتی و ناوچەیەکی دەستنیشانکراوەوە هەبێت، بە پێچەوانەی ئاوازی مۆسیقا کە خۆی لە خۆیدا جیهانییە و لە هەموو شتێکی ماددی و گشت دیاردەیەکی کۆمەڵایەتی تایبەتی و ناوچەیی سەربەستە و وزەی داهێنانی سۆز و ئەندێشەی ئادەمیزادانەی هەیە.

• ڕووگەی مالارمیە و ڕێبازی هێمایی

لەم کۆڕە فراوانەی بزووتنەوەی هۆنراوەی سەربەستدا، کە هێڵە گشتییەکەی مەسەلەی ئاواز و مۆسیقایە، "مالارمیە"ی ڕەخنەسازی فەرەنسی بەناوبانگ چالاکانە هەوڵیدا، ڕووگەیەك بۆ خۆی لە ڕەخنەسازیدا بچەسپێنێ، ڕەگەزەکانی ئەم ڕووگەیە، سێ سەرنجی جیاواز و دژ بەیەکترین:

ڕەگەزی یەکەم: وشەو دێڕە هۆنراوە، خۆی لە خۆیدا پێویستە ئاکامێکی ئاوازی و مۆسیقی بەخشێ.

ڕەگەزی دووەم: هەڵبەست هەرچەندە دەبێت پارچەیەکی مۆسیقی بێت، بەڵام لە هەمان

کاتدا پێویستە مەبەستێکی واتایی هەبێت.

ڕەگەزی سێیەم: ناوەڕۆکی هۆنراوە دەبێت بیرۆکەیەکی پەتی بێت.

ئەم سێ ڕەگەزە هەر وەکوو وتمان پێکەوە ناگونجێن، چونکە ئەگەر هەستیار هەموو کۆششی سازکردنی ئاواز و مۆسیقا بێت و لە سەرچاوەی بیری پەتییەوە هۆنراوە بهۆنێتەوە، چلۆن دەتوانێ بە هەڵبەستەکانی مەبەستێك بهێنێتەدی؟

ئەمە پرسیارێکی سەرسوڕهێنەرە، وەڵامەکەشی دیار و ئاشکرایە، بەڵام بۆ ئەوەی لە هۆی نەگونجانی ئەو سێ ڕەگەزە ڕەخنەسازییە بگەین، دەبێت بزانین کە مالارمیە ڕەخنەسازێکی پێشەوایە لە نێو ساڵانی ١٨٧٠- ١٨٨٥ دەستی بە بڵاوکردنەوەی بیروڕا ڕەخنەسازییەکانی کرد، بەڵام نەیتوانی ڕێبازێکی هۆنراوەی ئاشکرا و چەسپاو پێکبهێنێ.

ئەم ڕێبازە بە چەشنێکی زانستی دوابەدوای ساڵی ١٨٨٠ی زایینی بناغەکانی خۆی چەسپاندن و کەوتە گەڕ و لە ساڵی ١٨٩٠ی زایینییەوە بەرهەمەکانی بەرچاوکەوتن.

• لەدایکبوونی ڕێبازی هێمایی لە ڕەخنەسازیدا

مێژوونووسەکانی ڕەخنەسازیی ئەورووپی لە سەر ڕاستییەك یەکدیگیرن، کە دەڵێ: ڕێبازی هێمایی (ڕەمزی) ئەو کاتە لەدایکبوو، کە(مورياس)ی ڕەخنەسازی فەرەنسی بەناوبانگ لە ڕۆژی ١٨ی ئەیلوولی ساڵی ١٨٨٦ی زایینیدا نامەیەکی لە پاشکۆی وێژەی ڕۆژنامەی (لۆ فیگارۆ) دەربارەی دەوری وشە لە هۆنراوەدا بڵاوکردەوە.

ئەم ڕەخنەسازە لەم وتارەیدا بە هەموو توانایەکییەوە چەمکێکی تازەی سەبارەت بە هۆنراوە چەسپاند و هەوڵیدا ئەم چەمکە شوێنپێی چەمکی ڕێبازی پەرناسی بگرێتەوە و لە کۆڕی ڕەخنەسازیدا دەریبپەڕێنێ. هەروەکوو چلۆن ڕێبازی پەرناسی خۆی هەمان ڕەفتاری لەگەڵ ڕێبازی ڕۆمانیزمدا کرد.

مورياس بۆ ڕوونکردنەوەی ئەم چەمکە تازەیە لە هۆنراوەدا (بۆدلێر و مالارمیە و فرلین)ی بە سەرکردەی ڕێبازی نوێ لە هەڵبەست هۆنینەوەدا دەستنیشانکردن و هۆیەکانی ئەم دەستنیشانکردنەشی شیکردەوە و وتی: بۆدلێر سەرکردەی ڕاستینەی هۆنراوەی نوێخوازی و ئاوازدارە، مالارمیەش ئەو هەستیارەیە کە نهێنی بە هۆنراوە بەخشی و شێوازی هەڵبەستەکانی لە سەرووی پیاهەڵدان و وەسفەوە دێن، بەڵام فرلین کە سەرکردەی سێیەمە لەبەرئەوە بەم چەشنە لەقەڵەمدەدرێ، چونکە هەموو کۆت و زنجیرەکانی هۆنراوەی دێرینی میراتی شکاندن و بە

چەشنێکی ڕێکوپێك هەڵبەستی نوێخوازی هۆنییەوە.

موریاس جگە لە پێشکەشکردنی ئەو سێ هەستیارە و خستنەڕووی تایبەتییەکانیان دەستیکرد بە شیکردنەوەی هۆنراوەی ڕاستینە چ لە ڕووی ناوەڕۆکەوە و چ لە ڕووی ڕوخسارەوە و دووپاتیکردەوە، کە هۆنراوە نابێت هۆی دەربڕینی بیر و هۆشمەندی بێت، بەڵکو ئاوێنەی بیرۆکەیەکی ئایدیایی و میسالی بێت و لە ڕێگای سازکردنی لێکچواندن و بەراوردکارییەوە، جیهانی هەستپێکراو لەتەك جیهانی پەنهانیدا تێکەڵبکات و سنووری دەستکردی نێوانیان بشکێنێ.

لە ڕووی زمانی هۆنراوەوە ئەم ڕەخنەسازە بە توندی بەرپەرچی هەستیارە لاوەکانی دایەوە، کە بە بێفەڕەکان (المنحطون) ناودەبران و بیروڕایان ئەوە بوو کە هەستیار دەبێت لە سازکردنی وشە و ڕستە پەیڕەوی ڕێزمان نەکات و بە هەڵە زمانی هەڵبەستەکان ئەنجامبدات، بۆیە دووپاتیکردەوە، کە پێویستە هەستیار بە ئەوپەڕی وردییەوە پەیڕەوی ڕێزمان بکات و زمانی هەڵبەستەکانی لە سەرچاوەی هۆنراوەی دێرینی فەڕەنسییەوە بەر لە (فوجیل و بوالۆ و دیبریۆ) و هەستیارە میراتییەکانی دی وەربگرێت، چونکە تەنیا لەم سەرچاوە زمانییە دێرینانەدا وشەی ڕەسەن و ڕستەی پتەو و داڕشتنی ئاوازدار بەرگوێدەکەون.

هەستیار بە لای ئەم ڕەخنەسازەوە، دەبێت زمانی ڕەسەن وەکوو کەرەسەیەك وەربگرێت و بە مەبەستی تازەکردنەوە تایبەتییەکانی ئەم کەرەسەیە دەگەڵ تایبەتی هاوچەرخ لە ئاسانی و ئاڵۆزی و ناڕوونیدا تێکەڵبکات و زمانێکی هۆنراوەی لێکدراو لە تایبەتی دێرین و سیفاتی تازە ئەنجامبدات.

لە ڕووی کێشەوە پێویستە ئاوازە میراتییەکان فەرامۆشنەکرێن، بەڵکو ئەو ئاوازانە بە چەشنێکی ڕەنگاوڕەنگ لە هەڵبەستدا بەکاربهێنرێن. هەروەها قافیە پێویستە بە جۆرێکی گۆڕاو لە بابەتێکەوە بۆ بابەتێکی دیکە سازبکرێ.

باشترین بناغەی لایەنی ئاواز لە هەڵبەستدا، بەکارهێنانی ژمارەی تاکە لە (حەوت و نۆ و یانزە و سیانزە) بۆ ئەوەی بە تەواوی هەڵبەستەکە ئەرکی ئەنجامدانی ئامانجی ناوەڕۆکی و ڕوخساری خۆی ڕاپەڕێنێ.

• بیردۆزەکەی ڕنیە غیل لە مۆسیقای وشەدا

هەروەکوو لەمەوبەر تێبینیمانکرد، نرخی وشە لە لای پەیڕەوکەرەکانی ڕێبازی هێماییدا لە واتای وشەکەوە دابیننا‌کرێ، بەڵکوو ئەو نرخە لە مۆسیقای دەنگەکانی وشەکەدا هەڵدەقوڵێ، چونکە بەهۆی مۆسیقای وشەوە هەستیار دەتوانێ کاریکاتە سۆز و هەستی خوێنەر و جڵەوی هۆشمەندی بەرەو جیهانە تایبەتییەکەی ڕابکێشێ.

ئەم بیروڕایەی ڕێبازی هێمایی سەبارەت بە وشە لە هۆنراوەدا بە چەشنێکی پەرشوبڵاو بەبێ لێکدانەوەی قووڵ مایەوە، هەتاوەکوو (ڕنیە غیل)ی فەیلەسووف و ڕەخنەسازی فەرەنسی لە ساڵی ١٨٩١ زایینیدا لێکۆڵینەوەیەکی فراوانی لەم ڕووەوە بڵاوکردەوە و لەبەر تیشکی ڕێبازێکی زانستی بەراوردکاریدا بیردۆزەیەکی پێگەیشتووی دەربارەی مۆسیقای وشە داهێنا.

بناغەی سەرەکی بیردۆزەکەی غیل لەسەر بیرۆکەیەک دامەزراوە، کە دەڵێ: ئەرکی کاری هۆنراوە تەنیا لە بووژاندنەوەی یاسا گشتییەکانی بووندا بەرچاودەکەوێ. ئەم ئەرکەش لە دوو دیاردەدا خۆی دەنوێنێ:

دیاردەی یەکەم: ئەوەیە کە هەڵبەست بەرهەمی یاسا گشتییەکانی بوونە، کە بە گوێرەی یاسای پەرەسەندن لەسەردەمێکەوە بۆ سەردەمێکی دی گۆڕاوە.

دیاردەی دووەم: ئەو یاسا گشتییانەی بوون، تەنیا ترپە و ئیقاع بوون، نەک کەرەسەی هەستپێکراو.

وشەش کە بەردی بناغەی هەڵبەستە دەبێت وەکوو ئاوازێک لە ترپەی ئەمری یاسا گشتییەکانی جیهان تەماشابکرێت و هەستیار لە بەکارهێنانیدا دەبێت شارەزایانە ئاگای لە سروشتی وشەکانی بێت و بزانێت هەر شتێک لە وشە چ کارێک دەگێڕێت و چلۆن کاردەکاتە سەر خوێنەری هەڵبەستەکانی.

غیل لە شیکردنەوەی دەنگەکانی وشە ئەم دەنگانە بەسەر دوو کۆمەڵدا دابەشدەکات:

١- کۆمەڵەی دەنگە بزوێنەکان وەکوو: (ا، ە، ی، ێ، و، ۆ)، کە بەرامبەر بە پلەکانی ڕەنگی سوور دێن و لە کارکردنیاندا ئەو هەڵچوون و سۆزانە بەرپادەکەن کە بەبینینی ڕەنگی ئەرخەوانی و قورمزی و بنەوشەیی و جۆرەکانی دی ئەم ڕەنگە لە ویژدان و هەستی بینەرەوە هەڵدەقوڵێن.

٢- کۆمەڵەی دەنگە نەبزوێنەکان، وەکوو: (چ، ڕ، س، ف، ...تاد) کە لە یاسای ئامێرە مۆسیقییەکاندا بەرامبەر بە کۆمەڵە (ساکس)ی بەرزی مۆسیقا دەنگدەدەنەوە و هەموو

ڕووداوێکی هەراوهۆریا و قیژە و دەنگەدەنگ و هاوار و غەڵبەغەڵب دەنوێنن.

وشە کە دەبێت هەر لە دوو دەنگ یا پتر لەم کۆمەڵە دەنگانە پێکهاتبێ، بە هۆی ئاواز و نرخە هێمایی و ڕەمزییەکەیەوە زمانی تایبەتی هۆنراوە سازدەکات، ئەم زمانەش هەڵبەت فەرهەنگی و چینایەتی کۆمەڵی نییە، بەڵکو زمانی سۆز و هەڵچوونی کۆنترین سەردەمی پەیدابوونی ئادەمیزادە لەسەر ئەم زەوییە.

ئەم زمانە سۆزی و هەڵچوونییە، هەڵبەت گۆڕدراوە دەگۆڕدرێ، گرنگ ئەوەیە هەستیار جڵەوی زمانەکەی بگرێتەدەست و ناهۆشمەندانە ملکەچی سۆز و هەڵچوونی تایبەتی خۆی بێت و بەبێ گوێدان بە فەرهەنگ و ڕێزمان هەڵوێستی خۆی لە هەڵبەستێکدا بچەسپێنێ.

ئەم بیردۆزەی غیل هەروەکوو دیارە ڕێبازێکە بەرەو سریالیزم و ناهۆشمەندی لە هۆنراوەدا تەکاندەدا وەك لەمەولا دەیبینین.

• بەشی ٣٣

• ڕێبازی سریالیزم

ئەم ڕێبازە کە لە دوای شەڕی یەکەمی جیهانییەوە باڵی بەسەر زۆربەی کۆڕە هونەری و وێژەییە ئەوروپییەکاندا کێشا و بوو بە ڕەنگی جیاکەرەوەی سەدەی بیستەم لە سەدەکانی دیکە.

● زەمینەی بەرپابوونی ڕێبازی سریالیزم

مێژوونووسەکانی ڕەخنەسازیی ئەوروپی لە دابینکردنی زەمینەی بەرپابوونی ڕێبازی سریالیزم سەرنج بۆ دوو هۆی سەرەکی ڕادەکێشن:

هۆی یەکەم: بڵاوبوونەوەی بیردۆزە دەروونی و فەلسەفییەکەی (فرۆید)ە، سەبارەت بە مەسەلەی هێزی ناهۆشمەندی ئادەمیزاد و چەسپاندنی بیرۆکەی زاڵبوونی ئارەزووی جنسی بەسەر هەموو هەڵسوکەوتی ئارەزووەکانی مرۆڤ و نواندنی ئادەمیزاد وەکوو گیانلەبەرێکی بێتوانا و بێدەستەڵات بەرامبەر بەم ئارەزووە و دووپاتکردنەوەی بێهێزی هۆشمەندی لە ئاستی ناهۆشمەندیدا.

هۆی دووەم: کارتێکردنی کوێرەوەری و میحنەتی شەڕی جیهانییە لە هەموو بیروباوەڕ و بنەڕەتەکانی ئادەمیزادی خێروەمەند و حەقپەرست. ئەوجا جێلەقکردن بەم بنەڕەتی و بیروباوەڕانە و چاندنی نائومێدی و دوودڵی و گومانکردن لە هەموو یاسا و نەریت و ئامۆژگارییەکی کۆمەڵایەتی و ئایینی و مرۆڤایەتی.

ئەم دوو هۆیە هەروەکوو زاناکانی کۆمەڵ دووپاتییدەکەنەوە زەمینەی بەرپابوونی ڕێبازی سریالیزمیان خۆشکرد، کە هێڵە گشتییەکانی لە بەرەڵڵایی ئارەزووە زگماکییەکانی ئادەمیزاد و پچڕاندنی جڵەوی عەقڵ و هۆشمەندی و بێشەرمی لە هەموو شتێکی دەستەڵاتداردا خۆیان دەنوێنن.

ئەم بارە ژیانییە بە توندوتیژی لە وێژە و هونەر هەمیشە ئاوێنەی ژیانن و هەموو کاتێك لەگەڵ گۆڕانی ژیاندا دەگۆڕێن.

• واتا و سروشتی ڕێبازی سریالیزم

زاراوەی سریالیزم لە کۆڕی ڕەخنەسازی و وێژە و هونەریدا بە واتای سەرووی واقیع و بوونەوە، واتە (ما فوق الواقعیە) هاتووە.

پەیڕەویکەرەکانی ئەم ڕێبازە بڕوایان وایە، کە واقیع و بوونی هەستپێکراو و مەنتیقی و بە یاسا و دەستوور و نەریت و خووڕەوشتی کۆمەڵایەتی سنووری کێشراوە و بنیاتنراوە، بە هیچ جۆرێ واقیع و بوونی ڕاستینە نین، بەڵکوو لە دەوروبەر و سەرووی ئەم واقیع و بوونەوە، واقیع و بوونێکی ڕەسەن و ڕاستینە بە چەشنێکی زیندوو هەیە و هەمیشە دەمارەکانی بە خوێنی ژیانی حەقیقی قوڵپیدەدات. ئەم واقیع و بوونەش هەڵبەت لە عەقڵ و هۆشمەندییەوە قەوارەی خۆی نانوێنێ، بەڵکو لە ناهۆشمەندی و لاوەکی ئادەمیزادەوە لێشاودەهێنێ.

ئەم واقیع و بوونە بەلای سریالیزمەکانەوە هێزێکی دامرکاو و خنکێنراوە، کۆمەڵ بە هەموو دەسەڵاتەکانییەوە هەوڵی مردن و فەوتاندنی ئەم واقیع و بوونەی داوە، بەڵام لە هەوڵدانەکەیدا سەرنەکەوتووە، چونکە ویستوویەتی هێزێکی نەمر و ڕاستینە بە خوویێکی دەستکرد، کە دەسەڵاتە یاسایی و نەریتییەکانیەتی بکوژێ.

هێزی نەمریش هەرگیزاوهەرگیز بە توانایەکی بێتوانا و دەستکرد نامرێت، بۆیە مرۆڤی ڕاستینە بە گشتی و وێژەر و هونەرمەندی ڕەسەن بەتایبەتی، پێویستە ناهۆشمەندی (لاوعی) خۆی بدرکێنێ و بە بێترس و بە بێ چاوەڕێی پاداشت دەریببڕێ و ڕێگای هاتن بە دەنگییەوە

خۆشبکات، ئەم ئەرکانەش وێژەر و هونەرمەند هەڵبەت پێویستییەکی ژیانییە، چونکە ئەرکی دەربڕینی واقیع و بووێنکی ڕاستینەیە.

● ئامانج و تایبەتییەکانی ڕێبازی سریالیزم

فەیلەسووفی فەرەنسی بەناوبانگ (ا. بریتۆن) پێناسەی سریالیزم بەوە دەکات، کە بزووتنەوەیەکی زاتی و خودی و دەروونییە، بەنووسینەوە یان دەماودەم یان بە هەر هۆیەکی دییەوە لە بابەتێکی سروشتی، کە لە بیر و ناهۆشمەندی ئادەمیزادەوە هەڵدەقوڵێ دوور لە دەسەڵاتدارێتی عەقڵ و یاسای کۆمەڵ.

ئەم پێناسەیە بێگومان بەوردی ئامانجی سریالیزم دەستنیشاندەکات و سروشتە بێهاوتاکەی دەخاتەڕوو. هونەرمەندی سریالیزم کە بابەتەکەی لە ناهۆشمەندییەوە وەردەگرێ، وێنەیەکی یەکگرتوو لە نێوانی ڕابردوو و ئێستا و ڕۆژگاری داهاتوودا پێشکەشدەکات. هەروەها سنووری جیاکەرەوەی عەقڵ و شێتی دەشکێنێ، چونکە ئادەمیزاد و ناهۆشمەندی تۆمارگەیەکی بە خوڕ و بەتینە، سەرچاوەکانی کاروباری زنجیرەی گۆڕان و خەملاندنی ژیانی مرۆڤایەتییە لەسەر ئەم زەوییەدا، کە دەستی ڕێکەوت و ڕووداو و گەردوون و ئاوات و ئێش و ئازار سازیکردووە.

هەروەها هونەری سریالیزم، کە خۆی بە هیچ کۆت و زنجیرێك نابەستێتەوە، هەڵبەت هەڵسوکەوتی وەها دەنوێنێ، کە بە هیچ جۆرێك لە هەڵسوکەوتی ئادەمیزادی ملکەچی یاسا و نەریتی کۆمەڵایەتی ناچێ، جگە لەمە هۆی دەربڕینیش، کە شوێنپێی چەشنە هونەرییەکان هەڵناگرێ بە خۆخنکاندن لە چوارچێوەی تەرزێکی دەربڕیندا. هەڵبەت ئاوازێکی تازە و نموونەیەکی نوێ پێشکەشدەکات، کە ئاکامی وشە و ترپە و هێڵ و ڕەنگ و قەوارە و جۆرە دەربڕینەکانی تری هونەرن. سریالیزم لە ڕوانگەی هەموو لایەنەکانییەوە و لە چوارچێوەی ئەم سروشتەیدا سێ ئامانجی سەرەکی بەدیدەهێنێ:

١- ڕاکێشانی بوون و گیانی تەماشاکەر و گوێگر و خوێنەر بە هۆی تەلیسمی جادووگەرییەوە، کە بناغەکانی خوڵقاندنی پەنهانی و داهێنانی شتی سەیر و لادان لە هەموو کارێکی ناسراون.

٢- بەرپاکردنی خەونێکی هەمیشەیی بۆ چەشەوەرگرەکانی هونەر، کە لە ژێر خێوەتەکەیدا هەست بە بەختیارییەکی بێهاوتا دەکرێت و هەموو چەشنە ئێش و ئازارێك لە بیردەچێتەوە.

٣- پێکهێنانی جیهانێکی تازە و سەرسوڕهێن، کە لە چوارچێوەکەیدا، ئادەمیزاد ڕاستیی

خۆی دەدۆزێتەوە و بۆ یەکەم جار لە مێژووی ڕەگەزی مرڤایەتیدا دەزانێ چییە و بۆچی دەژی؟

ئەم ئامانجانەی سریالیزم بەلای سریالیزمەکانەوە دەربڕین لە ڕاستی هونەر و هۆن بۆ بەدیهێنانی ئامانجی ڕێبازەکانی وێژە و هونەر، کە تا ئێستا نەیانتوانیوە هیچ شتێك بۆ ئادەمیزادی عاشقی هونەر جێبەجێبکەن.

● هەڵسەنگاندنی ڕێبازی سریالیزم

لەدایکبوونی ڕێبازی سریالیزم لە هونەر و وێژەی ئەورووپیدا، هەرچەندە سەرئەنجامی چەند هۆیەکی ڕەسەنە و ناتوانرێ لە چوارچێوەی باری میللەتە ئەورووپییەکاندا بە ئاکامێکی دەستکرد و نامەشروع و ناسروشتی لەقەڵەمبدرێ، بەڵام لە هەمان کاتدا، مێژوونووسەکانی ڕەخنەسازیی جیهانی بە یەك چاو تەماشایناکەن و لەبەر پێوانەیەکی یەکگرتوودا هەڵیناسەنگێنن. بۆیە ئەم مێژوونووسانە دوو دەستەی جیاوازن و دستەویەخە ڕاوەستاون. دەستەیەکیان تا دەتوانن ستایشی ئەم ڕێبازە دەکەن و بڕیاری ئەوە دەدەن، کە سریالیزم هونەری ژیانە. دەستەکەی تریان بە پێچەوانەوە بڕوایان وایە، کە سریالیزم گۆڕستانی هونەرە و سریالیزمەکان جگە لە پێشێلکردنی پەیامی هونەر و تێکدانی چێژ و چەشەی بەرز و لادان لە یاسای ژیان هیچ شتێکی دیان نەکردووە. بەتایبەتی کە بە ئاشکرا لە دەستووری زمان و یاسای دەربڕین لادەدەن و هەڵچوونی شێتانە دەنوێنن و وڕێنە دەنووسنەوە و وێنەی ئاڵۆزاو و شێواو تۆماردەکەن.

ئێمە ئەگەر بمانەوێ لەم کۆڕەدا بیروڕای خۆمان بچەسپێنین ڕەنگە هەر ئەوەمان پێ ڕەوابێت، کە بڵێین: ڕێبازی سریالیزم سروشتی بێت یان دەستکرد، ئاکامی کۆمەڵگایەکی ئەورووپییە، کە لە بارێکی ڕۆشنبیری و ڕامیاری و ئابووری و دەروونی تایبەت بە خۆی ژیاوە.

میللەتی ئێمە هیچ ڕۆژێ لە ڕۆژان بەو باردا تێنەپەڕیوە و بە چەشنێکی کوتومتیش پێیدا تێناپەڕێ، سەرئەنجام پێویستە ڕەخنەسازانمان لاساییکردنەوەی ئەم ڕێبازە مەحکوم بکەن، ئەگەر هاتوو لە وێژەر و هونەرمەندێکمانەوە وەشایەوە و ڕۆشنبیریمان باوەشی بۆ کردەوە.

• بەشی ٢٤

• ڕێبازی وجوودی

هەروەکوو لەمەوبەر دیتمان شوێنەوارەکانی شەڕی یەکەمی جیهانیی لە ئێش و ئازاری مرۆڤ و بڵاوبوونەوەی هەژاری و ستەمکاری زەمینەی لەدایکبوونی ڕێبازی سریالیزم بوو. هەروەها شوێنەوارەکانی شەڕی دووەمی جیهانیی، دەرفەتی بیری و ئابووری و ڕامیاری بووە هۆی پەیدابوونی ڕێبازی وجوودی و لەدایکبوونی.

ئەم شوێنەوارانە هەروەکوو زانراوە لەبەر توندوتیژی فراوانی شەڕی دووەمی جیهانیی لە شوێنەوارەکانی شەڕی یەکەمی جیهانیی سامناکتر و زیانبەخشتر بوو، مرۆڤی ئەورووپی بەدەم لافاوی ئێش و ئازارەکانییەوە تا بڵێیت لە هەموو پەیوەندییەکی ئایینی و کۆمەڵایەتی پچڕا و خۆی لە ناو شەپۆلی بێبنی خودێتی و دوودڵی و بێبەزەیی و نائومێدیدا نقومکرد.

ئەم بارەی ژیانی مرۆڤی ئەورووپی، سەرئەنجامەکەی بوو بە هۆی پەیدابوونی ڕووگە و ئیتیجاهاتی کەسیی جۆربەجۆر، هەموویان لە ژێر ناوی وجوودییەت کۆدەبوونەوە.

ڕێبازی وجوودیەت لە ڕێبازە بیری و هونەرییەکانی دیکەی ئەورووپییە، بەوە تایبەتییەکانی

چەسپاندووە، کە لە ساڵی چلەکانەوە بوو بە تەرز و ڕەنگی هەموو چینە کۆمەڵایەتییەکان لە کۆڕی فەیلەسووف و ڕووناکبیرەکانیدا پەنگی نەخواردەوە.

سەرئەنجامی ئەم بڵاوبوونەوە بەرینەی ڕێبازی وجوودییەت ئەوەیە، ڕێبازەکەی بە چەشنێکی جۆربەجۆر لێکدراوەتەوە و هەر دەستەیەك لە تێڕوانینی خۆیەوە ڕاڤە و تەفسیریکردووە و بە هەوەسی خۆی ئامانجەکانی دەستنیشانکردووە.

مێژوونووسەکانی فەلسەفەی ئەورووپی تێبینیدەکەن کە وجوودییەت با فەلسەفەش بێت، بەڵام ئەم فەلسەفەیە یەکگرتوو نییە و لە دەستەیەکەوە بۆ دەستەیەکی دی، لە چینێکەوە بۆ چینێکی دی، ناوەڕۆك و ڕوخسارەکەی دەگۆڕێ.

• چەمک و واتای وجوودی

کورد زاراوەی وجوودی بە زاراوەی بوونیەتی لە عەرەبییەوە وشە بە وشە وەریگێڕاوەتە سەر زمانەکەی. هەروەها عەرەبیش، زاراوەی ئیگزستینس existence ی ئەورووپی کردووە بە (الوجودی).

ئەم زاراوەیە لە فەلسەفەدا ڕووگەیەکی (ئیتیجاهێکی) ئایدۆلۆجی دژواری (الماهیە) ی عەرەبییە. دووبارە وەرگێڕانی زاراوەی (ئیسینس essence)ی ئەورووپی، وشەی چۆنێتی واتاکەی دەگەیەنێ.

لە فەلسەفەی کلاسیزمدا، بە تایبەتی لە سەردەمی ئەفلاتوونەوە بیروڕا وایە، کە وجوودییەت ڕەنگدانەوەی ماهیەتە و چۆنێتی و هەموو شتێکی هەستپێکراوی ماددی و مەعنەوی لە بوون و وجووددا دوابەدوای چۆنیەتی و (ماهیە) هاتۆتەکایەوە یاخود وەکوو فەیلەسووفە کلاسیزم و میتافیزیکییەکان دەڵێن: ماهیەت و چۆنێتی پێش (الوجود) و(بوون) دێت.

بۆ نموونە هەموو ئەندامەکانی ڕەگەزی مرۆڤ لە کورد و عەرەب و ئەورووپی، لە سپی و ڕەش و زەردپێست لە جیهاندا بەرلەوەی بخولقێن ماهیەت و چۆنییێتییەکەیان خولقێنراوە، کە لە گەوهەر و تایبەتییە بەرزەکانی ئەم ڕەگەزە گیاندارە پێکهاتووە.

جیاوازیی ئەندامانی ڕەگەزی مرۆڤ، کە بە ڕواڵەت هەستپێدەکرێ، لە ڕێنەی ماهیەت و چۆنێتی ڕەگەزی مرۆڤەوە نییە، بەڵکوو سەرئەنجامی چەند هۆیەکی کاتی و ژینگەییە.

بەرامبەر ئەم بیروڕایەی فەلسەفەی کلاسیزم و میتافیزیکی، بیروباوەڕی فەلسەفەی وجوودییەت و بوونیەتی دەستەویەخە ڕادەوەستێ، چونکە ئەم فەلسەفەیە کە هەروەها بە

فەلسـەفەی فیزیکـی ناودەبـرێ بڕیـاردەدات، کـە بوون و وجوود بـەر لە ماهیەت و چۆنێتی دێت، بوونیەت شتێکی ڕەسەن و سەرچاوەییە و ماهییەت و چۆنێتی ڕەنگدانەوەی بوونیەتی و وجوودییەتە، بەڵکوو ماهییەت و چۆنێتی بەلای هەندێ لە فەیلەسووفە مادی فیزیکییەکانەوە قەوارە و کیانێکی تایبەتی نییە، بگرە ڕەنگێکە لە ڕەنگەکانی بوون و وجوود و بەهۆی گۆڕانی چەندێتی بوونەوە دێتەکایەوە.

• بناغە و سەرئەنجامەکانی فەلسەفەی بوونیەتی

فەلسەفەی بوونیەتی (الوجودیە) کە ئینکاری بنەڕەتی و لە پێشەوەهاتنی چۆنیەتی و (ماهییەت) دەکات، هەڵبەت پشت بە بناغەی ماددە و قەوارەی جیهانی هەستپێکراو دەبەستێ. بۆیە فەیلەسووفە پەیڕەوکەرەکانی لە کەسایەتی خۆیانەوە بیر لە هەموو شتێك دەکەنەوە و بیرکردنەوەکەشیان دەکەن بە بەڵگەی بوون و وجوودیان و تاقە حەقیقەت و ڕاستینە بەلایانەوە بوون و وجوود و بیرکردنەوەی خودی و زاتیانە.

سەرئەنجام لەم ڕوانگەیەوە دروشمی ئەم فەیلەسووفانە دەربڕینی (کۆجیتۆ)ی دیکارتییە. (کۆجیتۆ)کـەی دیکارتیـش زاراوەیەکـی لاتینییـە، واتاکەی ئەو ڕستەیەیە، کـە دەڵێ: من بیردەکەمەوە کەواتە من هەم.

سـەرئەنجامەکانی ئـەم فەلسـەفەیە سـەبارەت بە هەمـوو شـتێکی مەعنـەوی و واتایی ئەمانەی خوارەوەن:

یەکەم: لە دەرەوەی سنووری بوون و پێش هاتنەکایەوەی ئەم بوونە هیچ شتێکی دی نییە و نەبووە و نابێت.

دووەم: خوو و ڕەوشت و نەریت و هەمـوو شتێکی دی، ڕەوشتی سامانی بوون و قەوارەیەکی ڕاستینەی نییە، بەڵکو ئەمانە هەموویان نرخێکی کاتییان هەبووە و ئاکامی ترس و دەسەڵاتدارێتی و زەلیلی ئادەمیزادن، کە لە دێرینترین سەردەمەوە هەتا ئەمرۆ بارێکی قورسن بەسـەر شانییەوە.

سێیەم: هەموو شتێکی واتایی و مەعنەوی لە کۆمەڵدا ڕاددەیی و نسبییە. پێوانەش بۆ هەڵسـەنگاندنی نرخیـان قازانجی تایبەتی ئادەمیزادە، نـەك وەکوو ڕەگەزێك یان ئەندامێك لە کۆمەڵێکدا، بەڵکوو وەك کەسێکی سەربەخۆ، کە ئارەزووی زگماکی و بەرژەوەندی خۆی هەیە.

چوارەم: تاقە ئەرکی سەرشانی ئادەمیزاد، هەر تەحقیقی بوونی خۆیەتی و پێویستە هەر بۆ هاتن بە دەنگی بەرژەوەندی خۆیەوە بۆ کاتێکی دەستنیشانکراو تێبکۆشێ.

ئەم سەرئەنجامانە، بێگومان بەرادەی یەکەم ناکامی نەخۆشییەکانی کۆمەڵگای ئەورووپییە، کە هەروەکوو لەمەوبەر وتمان دوابەدوای شەڕی دووەمی جیهانی کەوتە ژێر باری گرانی شوێنەوارەکانی ئەم جەنگە دڕندەیە و هەموو شتێکی مەعنەوی و بنەڕەتی خود و ڕەوشتی لە کیس خۆی دا و شیرازەکانی خۆی پچڕاند، ئەوجا ملکەچی فەلسەفەی جۆربەجۆر بوو، کە هەرە سامناکترینیان فەلسەفەی بوونیەتی. جگە لە سەرچاوەی شەڕی دووەمی جیهانیی بۆ فەلسەفەی بوونیەتی سروشت و چۆنیەتی ڕۆشنبیریی ئەورووپییە کە لە بناغەدا لەسەر فەلسەفەی دێرینی ئەغریقی و ڕۆمانی و داستانی و بتپەرستیدا بنیاتنراوە.

ئەم فەلسەفە دێرینەی ئەغریقی و ڕۆمانییە لە سەرەتاوە بوونی لە جیهانی ئایدیالزم و میسالییەت جیاکردۆتەوە و لە نێوانیاندا زۆرانبازییەکی بەرپاکردووە و پلەی یەکەمی بە جیهانی هەستپێنەکراو بەخشیوە و جیهانی هەستپێکراوی بە پلەی دووەم داناوە و بڕیاریداوە، کە ئەم جیهانە هەستپێکراوە و لە سەرووی هەموو دیاردەکانییەوە ئادەمیزاد خۆی شتێکی دەستکرد و گومانلێکراوە. هەروەها بڕیاریداوە، کە هەموو چەشنەکانی هونەر سێبەر و درۆن.

سەرئەنجام بەلای ئێمەوە فەلسەفەی بوونیەت و وجودییەت، وەکوو هەڵوێستێکی کاردانەوە کەوتە شەڕی وەڵامدانەوەی فەلسەفەی میتافیزیکی و ئایدیالیزمی، بەشدارییەکی بێوچانی ڕووخاندنی بیروباوەڕ و بنەڕەتییەکانی مرڤایەتی کرد.

• خود و ڕەوشت و ژیان

پەیڕەویکەرەکانی ڕێبازی بوونیەتی (وجوودی)، کە پشتیانکردۆتە خود و ڕەوشت و نەریتی کۆمەڵایەتی، بێگومان شوێنپێی فەیلەسووفە فیزیکییەکانی سەدەی هەژدەم و بیستەمی زایینییان هەڵگرتووە.

مێژووی فەلسەفەی ئەورووپی لەم ڕووەوە دەیگێڕێتەوە، کە فەلسەفەی ماددی ئەو دوو سەدەیە بیروباوەڕی وا بووە، کە خود و ڕەوشت، داستان و پڕوپووچە و هیچ بناغەیەکی زانستی نییە و بێتوانا و بێدەسەڵاتەکان دایانهێناوە بۆ ئەوەی خۆیان لە بەهێز و دەسەڵاتدارەکان بپارێزن.

شۆپنهاوەر، کە یەکێکە لەو فەیلەسووفانە بە جۆرێکی بنەڕەتی بەشداری ڕووخاندنی خود و ڕەوشتی کۆمەڵایەتی کرد و وەڵامی ئەو پرسیارە نەمرەی سەبارەت بە ئامانج لە ژیاندا بەوە دایەوە، کە ئامانجی ژیان ویستەمەنی ژیانە، بە مانای ئەوەی ئادەمیزاد هەر بۆ ژیان دەژی.

نیچە، کە دوابەدوای شوپنهاوەر هات لە سەر هەمان ڕێچکە خێراتر هەنگاوینا و بڕیاریدا،

کە ئامانجی ژیان ویستەنی هێز و توانایە و ژیان هەر دەبێت دەستکەوتی ئادەمیزادی بەتوانا و بەهێز بێت و مرۆڤی بێهێز و لاواز نابێت بژی و نابێت خوو و ڕەوشت و نەریتی کۆمەڵایەتی بکات بە قەڵغانی پاراستنی.

بەم جۆرە ویستەنی هێز لە لای فەیلەسووفە هاوچەرخەکان بوو بە دەستوری ژیان تەنانەت (ئۆنانمیر)ی فەیلەسووفی ئیسپانی بەناوبانگ لای وایە دەستووری ویستەنی هێز تاقە دەستووری پیرۆز و موقەدەسە.

● ڕێبازی وجوودی و ئازادیی کەسیی

فەیلەسووفە وجوودییەکان لەم کۆڕە سامناکەی هەستپەرستن، ئامانجی ژیانیان بەوە دابینکرد، کە هێنانەدی و جێبەجێکردنی بوونی ئادەمیزادە. بە مانای ئەوەی ئادەمیزاد لەسەر ئەم زەوییە دەژی بۆ ئەوەی بێت بەدەنگی وجوود و بوونی تایبەتی خۆی و هەرچییەکی دەیەوێ لە سەربەستی و سەرفرازی و ئازادی وەدەستبهێنێ. ئازادیی کەسیی بەلای فەیلەسووفە وجوودییەکانەوە مانای ژیانە و تاقە هۆی قایلبوونە بە بەردەوامبوونی ژیانی مرۆڤ.

ئەم ئامانجەی وجوودییەکان لە ژیاندا هەڵبەت مەبەستێکی بیردۆزەیی و ئایدیالیزمی نییە، بەڵکوو خۆی لە خۆیدا هۆیەکە بۆ تەحقیقی ئارەزووی زگماکی و ژیانی ئادەمیزاد، چونکە فەلسەفەی بوونیەتی هەروەکوو وتمان یەك لایەن لە ژیان بە شتێکی ڕاستینە دادەنێ، ئەم لایەنەش هەڵبەت ژیانێکی کاتییە.

ڕاستە، کە فەلسەفەی وجوودی بیروباوەڕی بەوە هەیە، کە ئادەمیزادی ئەندام لە کۆمەڵێکدا دەژی و ئامانجی بەندە بە ئامانجی گشت ئەندامەکانی ئەو کۆمەڵە و پێویستە لەبەر تیشکی ئەم پەیوەندییەدا چەشنە هاوکارییەك لە نێوانی ئەو ئەندامانەدا هەبێت، بەڵام لە هەمان کاتدا دەبێت بزانین، کە ئامانجی ئادەمیزادی یەك تەن هێزێکی بنەڕەتییە و خاوەنەکەی بۆ جێبەجێکردنیان دەژی. کەوابوو لە چوارچێوەی کۆمەڵدا دەنگی بەرز کەسایەتی ئادەمیزادە و ڕەنگی جیاکەرەوەی هەر ڕەنگی ئەم ئادەمیزادەیە.

● پەیامداری لە وێژە و ڕەخنەسازیی وجوودیدا

کە هەموو شتێك لە ڕوانگەی فەلسەفەی وجوودییەوە ئامانج و هۆ بێت، هەڵبەت وێژەش لە هەمان ڕوانگەوە تەماشادەکرێت و هەڵدەسەنگێنرێت. بۆیە وێژە لە ڕەخنەسازیی وجوودیدا بۆ

وێژە نییە، بەڵکوو هۆیەکە بە دەستی وێژەرەوە بۆ ڕواندنی کەسایەتی و بوونی و جێبەجێکردنی ئارەزووەکانی.

ئەم ڕاستییە، بێگومان ئەوە دەگەیەنێ، کە ڕەخنەسازە وجوودییەکان وەکوو ڕەخنەسازە ڕیالیزمییەکان دروشمی پەیامداری و ئیلتیزامیان لە وێژەدا هەڵگرتووە.

هەرچەندە دەبێت بزانین، کە لە نێوانی پەیامداری ڕیالیزمی و پەیامداری وجوودییەت جیاوازی سەرەکی هەیە، ئەم جیاوازییەش ئەوەیە پەیامداری وێژەری ڕیالیزمی بۆ میللەت و بۆ کۆمەڵە نەك بۆ کەسایەتیی وێژەر، بەڵام پەیامداری وێژەری وجوودی بۆ کەسایەتیی وێژەر و بۆ نواندنی ئامانجەکانی خۆیەتی.

هەرچۆنێك بێت ڕەخنەسازیی وجوودی، کە ئەو چەشنە دروشمەی هەڵگرتووە، لە کۆڕی پەیامداریدا دووپاتیکردۆتەوە، کە نابێت وێژەر لەبەر ناوەڕۆکی وێژەکەی لایەنی هونەری فەرامۆشبکات، سەرئەنجام ئەم ڕەخنەسازە چەند تایبەتییەکی بۆ وێژەی پەیامداری تازە دەستنیشانکردووە، کە گرنگترینیان ئەمانەی خوارەوەن:

یەکەم: وێژە دەبێت لە ڕووی ناوەڕۆکەوە بە ئەوپەڕی سەربەستی و ئازادییەوە ئاوێنەی هەست و بیروباوەڕی وێژەر بێت، وێژەریش بەبێ ملکەچکردن بۆ هیچ نەریت و یاسایەك ڕاستەوخۆ بڕوای بە هەرچی هەیە دەرببڕێت.

دووەم: ڕاستگۆیی و ئازایەتی دەبێت تاقە ڕێگای وێژەر بێت. بەمانای ئەوەی وێژەر پێویستە لەبەر هیچ هۆیەك لە نووسینەوەدا درۆنەکات و بە بێ پێچوپەنا هەرچی هەیە دەرببڕێ.

سێیەم: نیشانە و ڕەمز، داستان باشترین شێوازە بۆ ڕازاندنەوەی شێوازی وێژە، بە مەرجێك ئەم هۆیانەی دەربڕین نەبێت بە ئامانجی وێژەر، بەڵکو دەبێت وەکوو هۆ تەماشابکرێت.

• بەراوردکارییەک لەنێوانی پەیامداریی وجوودییەت و پەیامداری لە ڕەخنەسازیی عەرەبیدا

هەروەکوو لەمەوبەر وتمان ڕۆشنبیریی ئەورووپی و هەموو ئاکامەکانی سەرئەنجامی دەرفەتێکی مێژوویی و ماددی تایبەتییە، بۆیە توێژەری ڕاستینە ناتوانێت هیچ پەیوەندییەکی ڕەسەن لە نێوانی عەرەبی و ئیسلامی بەدیبکات، بەڵام لە هەمان کاتدا پێوستە سەرنج بۆ ئەوە ڕابکێشین، کە ئەم پەیامدارییەی ڕێبازی وجوودی لە وێژەدا بیرۆکەیەکی جیاوازە

لە بانگەوازی پەیامداریی ڕەخنەسازیی عەرەبی، چونکە پەیامداریی ڕەخنەسازیی عەرەبی بەرپرسیارێتی و پێویستییەکی کۆمەڵایەتییە و بناغەکانی عەقیدە و بڕوا و چاکەکردن، خەبات و تێکۆشان و ڕاپەڕین دژ بە هەموو ستەمکارییەك و دروشمەکەی بۆ بنیاتنانی کۆمەڵێکی نوێ بەرزکرابووەوە، کەچی پەیامداری لە تێڕوانینی ڕێبازی وجوودییەوە داواکارییەکی کەسییە بۆ هێنانەدی ئامانجێکی کەسی، کە یاخیبوونە لە هەموو نەریت و بنەڕەتێکی گشتی و پێشێلکردنی ڕابردوو و گۆڕنەدان بە داهاتوو.

بۆیە ئێمە لەو باوەڕەداین، کە مێژوونووسەکان ئەم تایبەتییانەی وێژەی وجوودی و ڕێبازە ڕەخنەسازییەکەی بە پەیامداری و ئیلتیزام لەقەڵەمدەدەن، بە هیچ ڕەنگێ لەم کارەدا ورد و زانستی نین، بگرە بە ئاشکرا لە مانا و چەمکی زاراوەی پەیامداری لایانداوە.

هەرچۆنێك بێت، ڕەنگە پاش ئەم گەشتە لەگەڵ ڕێبازە ڕەخنەسازییە ئەوروپییەکاندا، وەکوو ئێمە بڕوا بەوە بهێنین، کە ئەم ڕێبازانە سەرەی وێژەی ئەورووپیین و ڕەگوڕیشەیان لە بارەی ئابووری و کۆمەڵایەتی و دەروونی و ڕامیاریی میللەتە ئەورووپییەکاندا داکوتاوە و خواردەمەنی و ئاوهەوایان لە ژینگەی شارستانێتیی ئەغریقی و ڕۆمانییەوە وەرگرتووە، کە لە ژێر سێبەری بتپەرستی و داستاندا گەشەیکردووە. هەروەها هەر زاراوەیەك لە زاراوە ڕەخنەسازییەکانی ئەو ڕێبازانە وەکوو کلاسیزم و ڕیالیزم و ڕۆمانیزم و پەرناسی و سریالیزم و .. تاد، مانا و چەمکێکی دەستنیشانکراو و سنوورداریان هەیە و زۆر بە هەڵەدادەچین ئەگەر هاتوو ئەم زاراوانە دوور لە مەبەست و چەمکەکانیانەوە لە ڕەخنەسازیماندا بەکارهێنران.

ڕاستە، کە میللەتان لە زۆر ڕووەوە لەیەکدەچن، بەڵام ئەم لەیەکچوونە ڕەنگ و شەقڵێکی گشتییە و ناتوانێت تایبەتی گیانی و ویژدانی و سۆزی و ئەندێشەی ئەو میللەتانە بسڕێتەوە و لە بۆتەیەکدا بیانتوێنێتەوە، بە تایبەتی ئەگەر هاتوو ئەو میللەتانە لە ڕووی ئایین و نەریت و باری ئابووری و ڕامیارییەوە یەکنەبوون.

•

• بەشی ٢٥

• شاسوارانی ڕەخنەسازیی ئەورووپی

لەمەوبەر بە وردی لە ڕێبازە ڕەخنەسازییە ئەورووپییەکانمان کۆڵییەوە و تایبەتییەکانی هەر ڕێبازێکمان خستەبەرچاو و بە شیکردنەوە و هەڵسەنگاندن گەیشتینە بیروڕایەکی دەستنیشانکراو دەربارەی هەریەکەیان. ئەم ڕێبازانە ئاکامی دەرفەتێکی ئابووری و ڕوحی و ڕامیاری تایبەت بە میللەتە ئەورووپییەکانن، بۆیە نابێت ڕەخنەسازە ڕۆژهەڵاتی و نائەورووپییەکان بە گشتی و ڕەخنەسازە کوردەکان بەتایبەتی لاسایی ئەو ڕێبازانە بکەنەوە و بە زۆرەملێ بیانسەپێنن بەسەر وێژەوە نەتەوایەتییەکانیاندا، چونکە ئەم وێژەرانە لە دەرفەتێکی جیاوازدا دەژین و ڕابردووی ڕۆشنبیری و ڕوحییان جیاوازە. هەروەها بۆ ئامانجێکی تایبەتی جیاواز دەنووسنەوە.

ئێمە لە ڕوانگەیەکی ئایدۆلۆژییەوە بڕوامان بەم بیروڕایە هەیە، بەڵام لە هەمان کاتدا بڕوامان وایە، کە نابێت دەرگا لەسەر خۆمان داخەین و چاومان لە ئاستی هەموو شتێکی بێگانە بنوقێنین، بەڵکوو بە پێچەوانەوە پێویستە بە هوشیاریی خۆمان لە تاقیکردنەوەی میللەتان بێبەش نەکەین.

سەرئەنجام بۆ ئەم مەبەست و نیازە لە سەر ناسینی ڕەخنەسازیی ئەورووپی بەردەوام دەبین و لەگەڵ بەرهەمی ڕەخنەسازە شاسوارە ئەورووپییەکاندا دەڕۆین و لە هەندێکیان دەدوێین.

• یەکەم: ڕەخنەسازی ئینگلیزی ولیەم وردس ورث

ولیەم وردس ورث هەروەکوو زانراوە بەر لەوەی زانا و ڕەخنەساز بێت، هەستیاربووە، بەڵام ئەم هەستیارە لە جیهانی هۆنراوەی ئینگلیزیدا لە ڕووی بابەت و دەربڕین و بنیاتنانی هەڵبەستەوە شۆڕشێکی هونەری بەرپاکردووە و بەرهەمی تازەی داهێناوە.

ئەم کارە نایابەی وردسورث لە دیوانێکدا لەساڵی ١٨٠٠ی زایینی کە بە ناوی هۆرەکانی ستران (الترانیم الغنائیە) وە چاپکەیاندووە.

ولیەم وردسورث بەر لەوەی ئەم دیوانە لە چاپبدات هەستیدەکرد، کە هەڵبەستەکانی تازەن و خوێندواران چەشە و چێژی لێوەرناگرن. نەك ئەمە و بەس، بەڵکوو زیاتر هەستیدەکرد، کە تەنانەت پسپۆڕەکان و شارەزاکانی مێژووی هۆنراوەی ئینگلیزیش بە ئاسانی لە کارەکەی ناگەن و پێی قایلنابن، چونکە دەیزانی ڕێگایەکی هونەری وای هەڵبژاردووە بە هیچ ڕەنگێ لە تەك ڕێگای هەستیارە بەناوبانگەکان یەکنا گرنەوە، وەکوو: کاتلس و تیرنیس و لوکریتیاس هەروەها ستاتیوس و کلودیان و شکسپیر و بومنت و درایدن و بوپ، کە لە دێرینترین سەردەمەوە هەستی خوێنەرانیان داگیرکردووە و بە چەشنێکی هونەریی جیاواز ڕایانهێناون و بەئاسانی تاقیکردنەوەی تازە وەرناگرن.

ئەوجا لەبەر ئەم هۆیە سەرەکییە ڕەخنەسازەکەمان لەسەرەتای چاپی یەکەمی دیوانەکەیدا تێبینییە ڕەخنەسازییەکانی نووسییەوە.

هەروەها لە ساڵی ١٨٠٢ی زایینی، کە دیسانەوە دیوانەکەی لە چاپدایەوە دەستکاری ئەو تێبینییانەی کردن و بە چەشنی پاشکۆیەك لە چاپیدان. ئەم پاشکۆیە بەڕاستی لێکۆڵینەوەیەکی ڕەخنەسازی ورد و زانستییە. هەرچەند لە بناغەدا وەکوو بەرگرییەك لە ڕێبازە هونەرییەکەی نووسیویەتییەوە، چونکە ئەم بەرگرییە چەند بابەتێکی ڕەخنەسازیی گرنگ شیدەکاتەوە، وەکوو مەسەلەی هەستیار و بابەتەکانی و تەنگوچەڵەمەی زمان و دەربڕین و بابەتی کێش و قافیە و ئامانجی نووسینەوەی هۆنراوە و مەسەلەی پەیوەندی هۆشمەندی بە سۆز و هەڵچوون و جیاوازی لە نێوان پەخشان و هۆنراوەدا و ئەرکی ڕەخنەساز لە تازەکردنەوەی وێژە و دەیان بابەتی دیکەی گرنگ.

● چەمک و واتای هۆنراوە

مێژووی هۆنراوەی ئینگلیزی هەرچەندە لە ڕووی دەستپێکردنەوە لە سەدەی چواردەهەمی زایینیدا کۆنتر نییە، بەڵام پاش هەستیاری دامەزرێنەری ئەم هۆنراوەیە (چۆسەر) ڕێگای بابەتی کلاسیزمی گرتەبەر و هەستیارەکان خۆیان لەگەڵ بیرۆکەی فەلسەفی و هۆشمەندی ئایدیالیزمیدا خەریککرد.

سەرئەنجام ناوەڕۆکی هۆنراوەی نموونەیی بە لای زۆربەی هەستیارە ئینگلیزییەکانەوە دەبوو ئاوێنەی بابەتی بەرزی دوور لە ژیانی ڕۆژانە بێت.

وردسورث لە تێبینییە ڕەخنەسازییەکانیدا بە توندی بەرەنگاری ئەم دۆخەی هۆنراوەی نەتەوەکەی بووە و چالاکانە بەربەرچیدایەوە و چەمك و واتایەکی تازەی بۆ هۆنراوە چەسپاند و وتی: هۆنراوەی ڕاستینە پێویستە ناوەڕۆکەکەی لە سەر بناغەی هەڵبژاردنی بار و ڕووداوی ئاسایی لە ژیانی جەماوەردا دامەزرابێت.

ئەوجا پیاهەڵدان و گێڕانەوەی ئەم ڕووداو و بارە بە زمانی ئادەمیزادی ساکار لەگەڵ چەشنێك لە ئەندێشەدا، بۆ ئەوەی بۆ عەقڵ و هۆشمەندی شتی ئاسایی لە وێنەی نائاساییدا بنوێنین.

سەرەڕای ئەمە و لەمە گرنگتر ئەو ڕووداو و بارە ئاساییانەیە بە جۆرێك پێشکەشبکرێن، کە سەرنجڕابکێشن و هەستی خوێنەرەکانیان داگیربکەن. ئەمەش هەڵبەت بە پەیڕەویکردنی یاسای ژیانی بێگەرد و ساکارمان دەبێت، کە لە هەموو کردەوە و ڕەفتارێکی دەستکرد و دروستکراوەوە دوورە.

ولیەم وردسورث بەم جۆرە ناوەڕۆك و بابەتی هۆنراوە دەستنیشاندەکات، بێگومان نایەوێ بڕیاری ئەوە بدات، کە دەبێت کەرەسەی بیرۆکە و واتاکانی بەر لە هەموو شتێ ئامادەبکات، چونکە لەسەر هەمان باس بەردەوامدەبێت و دەڵێ:

هەستیار لە هۆنینەوەی هەڵبەستدا، نابێت ئامانجێکی دەستنیشانکراو بۆ خۆی بچەسپێنێ، بەڵکو دەبێت بە بێپلان و ڕێباز تێبفکرێت و لە ناخی دەروونی وردبێتەوە، ئەوجا ملکەچی لێشاوی هەست و شعوری خۆی ببێت و هەرچی بە دڵ و ویژدانیدا هات، بە بێدەستکاری ڕوونووسیبکات.

وردسورث لەم بیروڕایەدا هەڵبەت نایەوێ بڵێت ئاکامی ئەم هەڵوێستەی هەستیار، کارێکی نارێك و ئاڵۆزی دەبێت، چونکە کارەکە بە بێپلان و ڕێباز ئەنجامدراوە.

بەڵکوو بەپێچەوانە بڕیاری ئەوە دەدات، کە بەرهەمی ئەو چەشنە نووسینەوەی هۆنراوە تا بڵێیت ڕێکوپێك و هەڵبەستراو دەبێت. جا ئەگەر لێی بێینە پێشەوە و بپرسین: چۆن کاری بێنەخشە (پلان) و ڕێباز ڕێکوپێك و هەڵبەستراو دەبێت؟ لە وەڵامدا دەڵێت: چونکە سەرچاوەی هۆنراوە، ئەگەر هاتوو تێفکرین و وردبوونەوە و تەئەمول بوو، هەڵبەت بەرهەمەکەی وەکوو سەرچاوەکەی ڕێکخراو و باش دەبێت، یاخود بەمانایەکی تر هەستیار لە تێڕوانینی ناوبراوەوە وەکوو پیشەساز و ئەندازیار پێویستی بە نەخشە و ئامانجی دەستنیشانکراو نییە، بۆ ئەوەی بەگوێرەی داواکاری شمەك دروستبکا، بەڵکوو پێویستی بە پیاچوونەوە و تاقیکردنەوە و خودی ژیانی لە ڕۆژانە هەیە، کە بەرهەمەکەی وەکوو یاسای ئەم ژیانە مەنتیقی و ساکار و ڕێکوپێکە.

ڕەخنەسازەکەمان لە لایەنێکی دی ئەم چەمکەی هۆنراوە، بیروڕاکەی ڕووندەکاتەوە و دەڵێ: بیرۆکەکانمان سەرچاوەی سۆز و هەستی بوێژەکانمانن، یاخود با بڵێین بیرۆکە و عەقڵ و سۆز و هەست، وەکوو هەر دوو ڕووەکەی سکەی پارەن لە یەکتر جودانابنەوە، ئەگەر هاتوو هەستیار خۆی لەسەر بیرکردنەوە و تێفکرین و وردبوونەوەی ڕێکوپێك ڕاهێنا و مەشقیکرد، سروشتیانە هۆی ئەنجامدانی سۆز و هەستی نائالۆز و بێگەرد وەدەستدەهێنێ.

سەرئەنجام چەمکی هۆنراوە بە لای ئەم ڕەخنەسازەوە عەقڵ و هۆشمەندییەکی پەتی نییە، هەروەها سۆز و هەستێکی بەتەنیا نییە، بەڵکوو کارێکی دوو لایەنییە لە یەکێتییەکی سروشتی و بەیەکداچوونێکی بێگەرد لەنێوانی بیرکردنەوە و سۆزدا ئەنجامدەدرێ.

• هۆشمەندی و هەڵچوون لە کۆڕی هۆنراوەدا

وردس ورث کە بەم چەشنە پەیوەندیی ئەندامی لە نێوان بیرکردنەوە و سۆزدا بنیاتدەنێ، بەرەنگاری مەسەلەیەکی فەلسەفی و دەروونی و نۆشداری، سەبارەت بە بابەتی هۆشمەندی و سۆز دەبێتەوە: ئایا کۆڕی هۆشمەندی و عەقڵ هیچ بەیەکداچوونێکی لەتەك هەڵچوون - انفعال - دا هەیە؟ یاخود لەنێوانیاندا شوورەیەکی پۆڵایین بنیاتنراوە؟

ئەم ڕەخنەسازە هەستیارە لە ئاستی ئەم پرسیارەدا دووپاتیدەکاتەوە، کە هۆشمەندیی و عەقڵی مرۆڤ دوورگەیەکی بەردین نییە، بەڵکوو ئەگەر هاتوو خاوەنەکەی هەستیار بوو کێوێکی ئاگرین لە هەڵچوون و سۆزی بەتین ئەو شوورە پۆڵایینە وەك پووش دەسوتێنێ، کە هەندێ توێژەر و پسپۆڕ لەم کۆڕەدا بنیاتیدەنێن.

ئەم بیروڕایەی وردسورث هەڵبەت سەرئەنجامێکی تازە لە مەسەلەی دابەشکردنی وێژە

بەسەر هۆنراوە و پەخشاندا بەدەستەوە دەدا و بیردۆزێکی بێهاوتا لە بابەتی سروشتی زمانی هونەری دەخاتەڕوو.

● جیاوازی لەنێوانی هۆنراوە و پەخشاندا

لە مێژووی وێژە جیهانییەکاندا، پرسیارێکی گرنگ بەرپادەکرێ و دەپرسرێ: کە وێژە دوو چەشنی سەرەکی هەبێت، هۆنراوە و پەخشان، کام چەشنیان لەوی تریان کۆنترە؟ ئایا هۆنراوە بەر لە پەخشان لەدایکبووە یان پەخشان لە پێش هۆنراوەدا، مرۆڤ دایهێناوە؟

پسپۆڕ و توێژەرەوەکان لەبەرامبەر ئەم پرسیارە، بیروڕایان یەك نییە، بەڵام ئەوەی لەم دواییەدا بە بەڵگە و سۆراخی مێژوویی و دەق و لێکۆڵینەوەی زانستی بۆیان ساغبۆتەوە و چەسپاوە، ئەوەیە کە هۆنراوە بەر لە پەخشان لە لای هەموو نەتەوەکانی ئەم سەر زەوییە لەدایکبووە، چونکە هۆنراوە زمانی هەڵچوون و سۆزە و لەسەردەمی هەنگاوهەڵگرتنی میللەتان لە باری کۆچەری و نائاسایی و دوور لە شارستانێتی و بەرەو شارستانێتی پەرەیسەندووە و کەوتۆتە گەڕ، کەچی پەخشان بەپێچەوانەوە زمانی عەقڵ و هۆشمەندییە و هۆی دەربڕینی میللەتانە لە قۆناغی شارستانیی زانستیدا.

ئەم بیروڕایە سەبارەت بە کات و سروشتی سەردەمی لەدایکبوونی هۆنراوە و پەخشان، چەند جیاوازییەکی گرنگ لە نێوانی ئەم دوو چەشنەی وێژەدا دەچەسپێنێ، کە گرنگەکانیان ئەمانەی خوارەوەن:

یەکەم: هۆنراوە لەبەرئەوەی زمانی سۆز و هەڵچوونە، بە کێش و قافیە و ترپەی دەربڕینەکانی و ئاوازی وشەکانی قەوارەی تایبەتی خۆی پێکدەهێنێ، پەخشانیش چونکە ئاوێنەی عەقڵ و هۆشمەندییە و ئامرازی دەربڕینی بیرکردنەوەی هێمنی و لەسەرخۆییە، پێویستی بە غەڵبەغەڵب و دەنگەدەنگی شوێنەوارە سۆزی و هەڵچوونەکان نییە.

دووەم: زمانی هۆنراوە لەبەر سروشتی بابەت و سەردەمەکەی، خۆی بە وێنەی هونەری لێکچواندن و خوازە و خواستە و درکە و جۆرەکانی دی ڕەوانبێژی دەڕازێنێتەوە، چونکە ئەم وێنانە بۆ هەستیار لە خۆیاندا ئامانج و مەبەستن، بەڵام زمانی پەخشان لەبەرئەوەی ئامانج و مەبەستی گەیاندنی بیرۆکە و چەسپاندنی بیروڕایە بەهیچ جۆرێك پێویستی بە ڕازاندنەوەی وشە نییە، چونکە ڕەنگە ئەم ڕازاندنەوەیە ببێت بەهۆی جێبەجێنەکردنی ئامانج و مەبەستی نووسەری خاوەن پەیام و بیروباوەڕ.

• وردسورث و یەکێتیی هۆنراوە و پەخشان

وردسورث کە دووپاتیکردۆتەوە، عەقڵی نووسەر و هەڵچوونی لەیەکجوداناکرێنەوە، دەڵێت: زمانی هۆنراوە و زمانی پەخشان نابێ بە هیچ تایبەتییەکی ڕەوانبێژی و هونەری لەیەکتر دووربخرێنەوە، جگە لە کێش کە بە جۆرێکی ڕێکوپێك لە هۆنراوەدا پەیڕەویدەکرێت و بە ڕوونی بەرگوێدەکەوێ، بەڵام وێنەی هونەری نابێت بە هیچ جۆرێك بە تایبەتییەکی جیاکەرەوەی داڕشتنی هەڵبەست لە شێوازی پارچە پەخشان دابنرێ.

بەڵگەکانی ئەم ڕەخنەسازە هەستیارە ڕەنگاوڕەنگ و جۆربەجۆرن، تەنانەت دەقی هۆنراوەی باش، بگرە نموونەی بەرز لە هەموو سەردەمە وێژەییەکان دەهێنێتەوە و سەرنج بۆ هەستیاری پایەبەرزی ئینگلیز (ملتۆن) ڕادەکێشێ و دەڵێ: بەرهەمی بێوێنەی ئەم هەستیارە لە ڕووی زمانەوە لە پەخشان دەچێت، دێڕە هونەرییەکانی خۆیان لە ڕێگای ڕەوانبێژییەکانەوە نەگەیاندۆتە پلەی هونەری، بەڵکوو تاقە ڕێگایان تاقیکردنەوەی قووڵ و تێفکرین و وردبوونەوەیە.

وردسورث لەسەر ئەم بیروڕایە سووردەبێت و دەڵێ: با بچین بۆ هەڵبەستەکانی هەستیاری بەناوبانگ (gray)، کە چالاکانە هەوڵی چەسپاندنی تایبەتییە جیاکەرەوەکانی هۆنراوەی لە پەخشان داوە و دەستکردانە زمانی هۆنراوەکانی ڕازاندۆتەوە، کەچی سەرەڕای ئەمە بە ئاشکرا تێبینی ئەوە دەکەین، کە زمانی دێڕە هۆنراوە بەنرخەکانی لە زمانی پەخشانی هونەری دەچێت.

بۆ نموونە: ڕەخنەسازەکەمان ئەم هەڵبەستەی (gray) دەهێنێتەوە، کە تێیدا وتوویەتی:

به بێسوود بەیانی دەم بە پێکەنین بۆم هەڵدێت
خوای هەتاویش
"ڤیس" ئاگرە زێڕینییەکەی هەڵدەکات
بە بێسوود کۆترەکان
کۆرانییە پڕ خۆشەویستییەکانیان دەڵێنەوە
کێڵگەکانیش بەرگە سەوزەکانیان وەردەگرنەوە
بەداخەوە ئەم گوێچکانە بۆ ئاوازێکی دی هەناسە هەڵدەکێشن
ئەم چاوانەش بەرەو شتێکی تر دەڕوانن
خەفەتەکانم هیچ دڵێک جگە لە دڵی خۆم ئێش و ئازارەکانیان، ناتوێنێتەوە
لە سنگمدا خۆشی نەپشکوتووە، دەکوژێتەوە
بەڵام بەیانی هەر زەردەخەنە دەڕوێنێ بۆ ئەوەی خۆشی بخاتە دڵی کارکەرانەوە

* * * *

هەروەها بۆ بەختیارەکان خۆشییەکی نوێ پێشکەشدەکات
کێڵگەکانیش بۆ هەمووان دیارییە بەلەزەتەکانیان دەهێنن
کۆترەکانیش دەناڵێنن بۆئەوەی
هێلانەی بێچووە نازدارەکانیان گەرمبکەنەوە
بەڵام من بە نائومێدی هاواری ئەو کەسە دەکەم، کە ناتوانێ دەنگم ببیستێ
دەگریم و لە گریانیش هەر بەردەوام دەبم، چونکە بە بێسوود دەگریم

● وێنەی هونەری و زمانی هۆنراوە

وردسورث پاش ئەوەی ئەو هەڵبەستە دەهێنێتەوە دووپاتیدەکاتەوە، کە بەرزترین دێڕەکانی، ئەو دێڕە نارازاوانەن وەکوو:

ئەم چاوانەش بەرەو شتێکی تر دەڕوانن
خەفەتەکانم هیچ دڵێک جگە لە دڵی خۆم ئێش و ئازارەکانیان، ناتوێنێتەوە
لە سنگمدا خۆشی نەپشکوتووە، دەکوژێتەوە
بەڵام بەیانی هەر زەردەخەنە دەڕوێنێ،
بۆ ئەوەی خۆشی بخاتە دڵی کارکەرانەوە

مەبەستی ڕەخنەسازەکەمان هەڵبەت ئەوەیە کە بڵێ: هۆنراوە بە وێنەی هونەری پلەی بەرز وەدەستناهێنێ، ئەگەر هاتوو ئەو وێنە هونەرییانە دەستکردبوون و وەکوو کەڵیشە و پینەدۆز، زمانی هۆنراوەیان ڕازاندبووەوە، بەڵام ئەگەر هاتوو زمانی هۆنراوە بەچەشنێکی ئاساییانە لێکچوواندن و خواستن و درکەی کرد بەهۆی گەیاندنی سۆزی ڕاستینە، ئەو وێنە هونەرییانە، بێگومان ئاکامێکی سروشتی دەبن. پەخشانیش هەڵبەت لەم تایبەتییە بێبەری نییە، بەڵکوو وەکوو هۆنراوە بەگوێرەی پێویست ڕێگای ڕەوانبێژی ساکار، دوور لە ڕازاندنەوەی دەستکرد دەگرێتەبەر بەمەبەستی کارکردن لە هەست و عەقڵی خوێنەر.

● ڕێبازی هۆنراوە بەرەو کۆڕی جیهانی

وردسورث لە چەند لایەنێکی تایبەتییەکاندا، دان بەوەدا دەنێ کە ئاووهەوا و دیاردە سروشتییەکانی تر لە نیشتمانێکەوە بۆ نیشتمانێکی دی ڕەنگە جیاوازبن، بەڵکوو زۆر جاریش جیاوازن، بەڵام ئایا ئەو جیاوازییە و هەرچی جیاوازییەکی تریش دەستنیشانبکرێ، دەستێک سازدەکەن بۆ بنیاتنانی سنووری داخراو لە ڕووی هۆنراوە و هەستیاردا، بۆ ئەوەی لە سووچی

ناوچەکەیدا گۆشەگیربێت، یاخود ئەم دەستە ئەگەر سازیشبکرێت ناتوانێ سنوورێکی وەها لە ڕووی هۆنراوە و هەستیاردا بنیاتبنێ، چونکە هەستیار لەڕێگای هۆنراوەوە، کە زمانی ئاواتی یەکگرتووی ئادەمیزادە دەتوانێ هەموو سنوورێك بشکێنێت و خۆی بگەیەنێتە کۆڕی جیهانی، کە لەژێر خێوەتەکەیدا ڕەگەزی مرۆڤایەتی بە بێجیاوازی بۆ یەك ئاوات دەژین، کە ئەویش بەختیاری و ئاشتییە.

وردسورث بەم بیروڕایە دووبارە دەیەوێ بەڵگەکانی خۆی دووپاتبکاتەوە، کە دەڵێن: هۆنراوە بەرهەمی ژیانی ساکار و ناڕازاوەیە و زمانی هونەریش بە کلێشەی دەستکرد سازناکرێت و وێژە بە سنووری پەخشان و هۆنراوە لەتلەتناکرێ.

● دووەم: ڕەخنەسازی بەناوبانگ هنری جیمس

هنری جیمس هەرچەندە لە بناغەدا بە چیرۆکنووس ناوبانگیدەرکردووە و وەکوو ڕۆماننووسێکی بلیمەت ناودەبرێ، بەڵام لە کۆڕی ڕەخنەسازیدا شوێنێکی بەنرخ و بەهاداری داگیرکردووە.

دیارە ئەم ناودارییەشی بەهۆی نووسینەوە و دانانی دەیان کتێب و نامیلکە و لێکۆڵینەوەی ڕەخنەسازییەوە بووە، کە گرنگترینیان ئەمانەی خوارەوەن:

١- لە ساڵی ١٨٧٨ی زایینیدا، کتێبێکی مێژوویی و ڕەخنەسازی بە چاپگەیاند، کە لەو کتێبەدا لە چەند هەستیار و چیرۆکنووسی بەناوبانگی فەرەنسی دەدوێ.

٢- بیروڕاو پیاچوونەوە، لە ساڵی ١٩٠٨ی زایینی، کە وتارێکی ڕەخنەسازییە لە هەڵسەنگاندن و نرخپێدانی کۆمەڵێك بەرهەمی وێژەیی هەمەچەشنە.

٣- تێبینی سەبارەت بە چیرۆکنووسەکان لە ساڵی ١٩١٤ی زایینیدا لە چاپیداوە، لێکۆڵینەوەیەکی وردە دەربارەی هونەری کورتەچیرۆك و ڕابەریکردنی چیرۆکنووسەکان.

ئەم بەرهەمە ڕەخنەسازییانەی هنری جیمس لەتەك بەرهەمەکانی دی چەشنە پسپۆڕییەکی ئەم ڕەخنەسازە دەردەخەن، کە بە زۆری چەسپاندنی پەیوەندیی ئەم ڕەخنەسازییە بە هونەری دانانی ڕۆمان و نووسینەوەی کورتەچیرۆك.

بۆیە ئێمەش لە باسکردنی ئەم ڕەخنەسازە گرنگی بە شیکردنەوەی بەرهەمێکی دەدەین، کە بەناونیشانی هونەری ڕۆمان، واتە (فن الرواية) نووسیویەتی.

• هنری جیمس و هونەری ڕۆمان

هنری جیمس بۆ یەکەم جار لە ساڵی ١٨٨٤زایینی لێکۆڵینەوەیەکی هونەری (ڕۆمان)ی لە گۆڤاری (لونجمان)دا بڵاوکردەوە و لە ساڵی ١٨٨٨ی زایینیدا بە چەشنێکی فراوانتر لە چاپدرایەوە.

سەرباسە گرنگەکانی ئەم لێکۆڵینەوەیە لەم بابەتانەی خوارەوە دەدوێن:

پێوانەی تاقیکردنەوە و ئەزموونی نووسەر نموونەیەك بۆ ڕوونکردنەوەی بەهرەی ڕۆماننووس، سەرچاوەکانی بەهرە و توانای ڕۆماننووس، ڕەگەزەکانی ڕۆمان، چەشنەکانی ڕۆمان، بەراوردکارییەك لە نێوان هونەرمەندی ڕۆماننووس و مێژووشوناسدا، ڕوخساری چیرۆك و ئامانجی ناوەڕۆك، ڕێبازەکانی دەربڕینی هونەری لە هونەری ڕۆماندا، تایبەتییەکانی ڕۆمانی ئینگلیزی، پێویستی لە چەشنەکانی دیکەی پەخشان و هونەر.. هەروەها گرنگیی و سوودمەندیی لە کۆڕی شیکردنەوەی سروشتی ئەم هونەرە و دەستنیشانکردنی توانا و بەهرە و تایبەتییەکانی نووسەرەکەی، چونکە لە مێژووی وێژەی زۆر نەتەوەدا بەتایبەتی نەتەوەکەمان تائێستا بەچەشنێکی ورد (ڕۆمان) لە کورتەچیرۆك و حیکایەت و تۆمارکردنی ڕووداو جیانەکراوەتەوە.

جگە لەمە بەزۆری ئەوەی قەڵەمێك بگرێ بە دەستەوە و بە تۆمارکردنی کارەساتێك لاپەڕە ڕەشبکاتەوە، ڕەنگە بە ڕۆماننووس لە قەڵەمبدرێ. بۆیە ئێمە لێرەدا هەوڵدەدەین لەو سەرباسانە چەند بابەتێك هەڵبژێرین و یەکالایانبکەینەوە.

• ڕەگەزەکانی ڕۆمان

هنری جیمس لە پێناسەی ڕۆمان و دەستنیشانکردنی ڕەگەزەکانی بەهیچ جۆرێك پەنا ناباتەبەر ڕێبازی پێناسەی مەنتیقی و ژماردنی تایبەتی و سنووردانانی ڕەگەزەکان، بەڵکوو بە چەشنێکی گشتی هونەری ڕۆمان دەخاتە بەر باسکردن و شیکردنەوە.

سەرئەنجام ئەم ڕەخنەسازە هەڵکەوتووە لە سەرەتای باسەکەیدا بڕیاری ئەوە دەدات، کە هیچ کەسێك ناتوانێ بەوە لە ڕۆمان بگات، کە تۆپەڵێکی پچڕپچڕە لە پەخشان، بەڵکوو پێویستە بزانین، ئەم هونەرە لەوەدا قەوارەی خۆی دەچەسپێنێ، کە بەرهەمێکی یەکگرتووە. پیاهەڵدان و وەسف لەگەڵ گفتوگۆ (حوار)دا شانبەشانی تۆمارکردنی ڕووداو و نواندنی ڕاست هەموویان پێکەوە بۆ وەدەستهێنانی نووسینەوەی ڕۆمانێکی سەرکەوتوو تێدەکۆشن.

سەرکەوتنی ڕۆمانیش هەڵبەت هەر ڕوونکردنەوەیەکی وێنەکێشانییە. کەوابوو هنری جیمس لێرەدا لە پێناسەی ڕۆمان و تەعریفیدا تەنیا ئەرکی ڕۆمان دەستنیشاندەکات. ئەم ئەرکەش هەروەکوو دووپاتیدەکەینەوە ڕوونکردنەوەی ڕووداوێکە لە ڕووداوەکانی ژیان بەهۆی وێنەکێشانەوە.

ئەم ڕەخنەسازە پەنجە بۆ ڕەگەزەکانی ڕۆمان درێژدەکات، کە گرنگترینیان پیاهەڵدان و وەسفی ڕووداو و دەمەتەقێ و خزمەتکردنی ڕاستییە، بەڵام بە هیچ ڕەنگێ لەیەکتر پچڕاو نین، هەر یەکێکیان ئەرکێکی تایبەتی نییە، بەڵکوو هەموویان پێکەوە بەیەکادەچن و کارلێکدەکەن و دارشتەیەکی یەکگرتوو پێکدەهێنن. بۆیە ئەم ڕەخنەسازە هەمیشە دووپاتیدەکاتەوە، کە ڕۆمان وەکوو گیاندارێك شتێکی زیندووی هەمیشە بەردەوامە.

بەردەوامبوونی ژیانی ئەم شتە بەندە بە بوونی هەر پارچەیەك لە پارچەکانی دیکەوە. بەمانای ئەوەی ئادەمیزاد چلۆن بوون و قەوارە تایبەتییەکەی لە چەند ئەندامێك پێکهاتووە و بەردەوامبوونی ژیانی لە ئیشکردنی ئەم ئەندامانەوە، وەکوو یەکێتییەك هەڵدەقوڵێ.

هەروەها ڕۆمانیش بۆ ئەوەی بەرهەمێکی ساردوسڕ نەبێت و قەوارەکەی بە ژیان قوڵپبدات، پێویستە ڕەگەزەکانی پێکەوە خۆیان شەتەکبدەن و لە هەموو لایەنێکیدا پێکەوە بەرچاوبکەون.

● چەشنەکانی ڕۆمان

هنری جیمس، کە ڕەخنەسازێکی زانستی و خاوەن ڕێبازە بە هەموو توانایێکییەوە نەریت و یاسا ڕەخنەسازییە نازانستییەکان دەخاتەبەر لێکۆڵینەوە و یەکالاکردنەوە، بەنیازی ئەوەی هەرچی ڕەسەنە بیچەسپێنێ و ئەوەی دەستکرد و ڕووکەشە پووچەڵیبکاتەوە. بۆیە لەم ڕوانگەیەوە پەنجە بۆ دابەشکردنی ڕۆمان بەسەر چەشنێکی لەیەکتر پچڕاودا درێژدەکات و دەڵێ:

هەندێ مێژوونووس و ڕەخنەساز، هەندێ جاریش خوێنەرەکان دووپاتیدەکەنەوە، کە ڕۆمان سێ چەشنی سەرەکییە:

یەکەم: ڕۆمانی ئەندێشەیی، کە بەرهەمی ئەندێشەی نووسەرەکەیێتی و لە سەرچاوەی (تێفکرین)ی خولقێنەرییەوە هەڵقوڵاوە.

دووەم: ڕۆمانی لاسایی، کە بابەتی ژیانی کەسێکە و ئامانجی سەرەکی تۆمارکردنی هەموو لایەنەکانی هەڵسوکەوتی ئەو کەسەیە، کە بەناوی قارەمانەکەوە ناودەبرێت.

سێیەم: ڕۆمانی مێژوویی، کە شانۆیەکە بۆ کارەسات و ڕووداوی گشتی و نووسەرەکەی وەکوو مێژوونووسێك هەرچی لە قۆناغێکی تایبەتیدا بەرپابووە، دەنووسێتەوە.

هنری جیمسی ڕەخنەساز پاش دەستنیشانکردنی ڕۆمان، کە بە چەند تایبەتییەکی تەکنیکی و ناوەڕۆکی و ڕوخساری ڕووکەش لەیەکترجیادەکرێنەوە و شوورەی جیاکەرەوەش لە نێوانیاندا بنیاتدەنرێ. بە توندی ئەم دابەشکردنە فەرامۆشدەکات و دەیسەلمێنێ، کە ڕۆمان یەك تاقە چەشنە، ئەم تاقە چەشنەش هەر ڕۆمانە و ڕۆمان و بەس.

لە پاشا بە سەرسوڕمانێکەوە دەپرسێ: ئایا هیچ چەشنە ڕۆمانێك هەیە پێویستی بە ئەندێشەی نووسەرەکە نەبێت بۆئەوەی پارچەکانی یەکگرتووبن ؟! ئایا ڕۆمانێك هەیە باسی کەسایەتییەکی نەکردبێت؟ یاخود هیچ ڕۆمانێك لە مێژووی وێژەی هەر نەتەوەیەکدا بەرچاودەکەوێ، کە بە ڕووداوی مێژوویی شیرازەکەی نەپچرابێت؟!

هنری جیمس، هەڵبەت ئەم سێ پرسیارە بە وشەی (نەخێر) وڵامدەداتەوە و دەڵێ: هەموو ڕۆمانێکی هونەری بە ئەندێشە و خەیاڵ ئاودراوە و بڕبڕەی پشتی ڕەنگوبۆی کەسایەتییە و زەمینەکەشی ڕووداوێکی مێژوویی تەنی یان کۆمەڵییە.

هنری جیمس کە بەم جۆرە دان بە چەشنەکانی ڕۆماندا نانێت، نابێ وا بزانین کە ئەم ڕەخنەسازە، ڕۆمان لەگەڵ کورتەچیرۆك و حیکایەت و شانۆگەری تێکەڵدەکات. نەخێر ئەم ڕەخنەسازە زانایە بە هیچ جۆرێك ڕەفتاری وای نەنواندووە، چونکە بە وردی هەموو چەشنێکی تر جیادەکاتەوە و سنووری دەکێشێ. جا لەبەرئەوەی حیکایەت و کورتەچیرۆك و شانۆگەری هەر یەکێکیان لە باخچەی وێژەدا، چەشنێکی سەربەخۆن، بلیمەتانە جیاوازی نێوانیان دەخاتەڕوو و تایبەتییەکانیان دەچەسپێنێ.

• ڕۆمان و کورتەچیرۆك

لە ڕەخنەسازیی هاوچەرخی زۆربەی نەتەوەکاندا، سەبارەت بە کورتەچیرۆك و ڕۆمان زۆر بیروڕای ڕەخنەسازیی هەڵە هەیە، کە باوەڕ و ڕەخنەسازەکان ئەو بیروڕا هەڵانە وەکوو دەستوور پەیڕەویدەکەن.

لەم بیروڕایانە، بنواشەیەکی بەربڵاو هەیە، کە دەڵێ: کورتەچیرۆك ڕۆمانێکی کورتکراوەیە و ڕۆمانیش کورتەچیرۆکێکی درێژە پێدراوە.

بە مانای ئەوەی نووسەر دەتوانێ کورتەچیرۆکێك وەربگرێت و بەزیادکردنی وشەکانی و درێژەپێدانی وەسف و پیاهەڵدانی ژینگە و دیمەنەکان و قسەخستنەسەر دەمەتەقێ و گفتوگۆکانی، ڕۆمانێکی ڕەسەن سازبکات.

هەروەها بەپێچەوانەوە، دەتوانرێ ڕۆمانێك بڕوتێنرێتەوە و ڕستەکانی کورتبکرێنەوە و وەسف و پیاهەڵدانەکانی فڕێبدرێن، دەمەتەقێ و کەسایەتییەکانی بهێنرێنەوەیەك، بەم کارە کورتە چیرۆکێك ئەنجامدەدرێ.

سەرئەنجام ئەم بنواشە هەڵەیە هیچ جیاوازییەکی هونەری لەنێوانی کورتەچیرۆك و ڕۆمان دەستنیشاننەکات، جگە لە زۆری وشە و ئاوساوی قەوارە و دوور و درێژی و پانتایی.

هنری جیمس، بێگومان بڕوای بەم بنواشەیە نییە و بە هیچ ڕەنگێ پەیڕەویناکات، چونکە لە تێڕوانینییەوە کورتەچیرۆك و ڕۆمان، هەر یەکێکیان جیهانێکی سەربەخۆنە و بیروڕای وایە، ئەگەر هاتوو ڕۆمانمان بە ئادەمیزادێکی زیندوو چوواند، کورتەچیرۆك ئەندامێکی زیندووی سەربەخۆیە لە لەشی ئەو ئادەمیزادەدا.

جا کە ڕۆمان ئادەمیزادێکی زیندووی تەواو بێت، چلۆن کورتدەکرێتەوە و قەوارەکە دەتاخنرێ، ئایا دەشێت سەری فڕێبدەین و دەست و قاچی ببڕین، بەنیازی کەمکردنەوەی قەوارەکەی، ئەوجا ئیدیعای ئەوە بکەین، کە ئەو ئادەمیزادە هێشتا هەر زیندووە و چەشنە بوونێکی هەیە؟! هەڵبەت ئەمە کارێکە هیچ عەقڵێك دانیپێدانانێت و لە هیچ شارەزایەك ناوەشێتەوە.

هەروەها ئەگەر هاتوو ئەندامێکی ئەو ئادەمیزادەمان وەرگرت، بۆ نموونە: با دڵی بێت بە فووپیاکردن و ڕاکێشانی ئەملاو ئەولاپێکردن وبستمان زلیبکەین و قەوارەکەی گەورە و گەپ بکەین، ئایا جگە لە پچڕاندنی ئەو دڵە و تێکدانی و لەکارخستنی، هیچ سەرئەنجامێکی تر بەدەستدەهێنین، بێگومان نەخێر.

هنری جیمس لەبەر تیشکی ئەم نموونەیەدا بڕیاری ئەوە دەدات، کە کورتکردنەوەی ڕۆمان بەنیازی سازکردنی کورتەچیرۆك و درێژەپێدانی کورتەچیرۆك بە هیوای ئەنجامدانی ڕۆمان، نەك کارێکی بێسوودە و بەس بەڵکوو زیانبەخشیشە، چونکە ئاکامەکەی تێکدانی گیانلەبەرێکی زیندووە و پێشێلکردنی دەستووری ژیانە.

• ڕەنگاوڕەنگیی کۆڕی ڕۆماننووس

هنری جیمس لە تەك کۆمەڵێك لە ڕەخنەساز و ڕووناکبیردا بەشداری لێکدانەوەی کۆڕی ڕۆماننووس دەکات، بەتایبەتی لەگەڵ (بیزانت)دا، بەربەرەکانێیەك بەرپادەکات سەبارەت بە ئەرکی سەرشانی وێژەرە چیرۆك و ڕۆماننووسەکان.

بۆیە لەم ڕووەوە چەند پرسیارێك ئاراستەدەکات و دەپرسێت: چیرۆکنووس و ڕۆماننووس تا

چ ڕاددەیەك لە ڕیزی مێژوونووس و فەیلەسووف و هونەرمەندان دادەنرێ؟ ئایا ڕۆماننووس چ پەیوەندییەکی هەیە بە مێژوو و فەلسەفە و هونەر؟

ئەم دوو پرسیارە هەروەکوو دیارە لە سروشتی کۆڕی ڕۆمانووس دەکۆڵنەوە، ڕەخنەسازەکەشمان بە وردی و ڕوونی وەڵامیاندەداتەوە و دەڵێ: کۆڕ و دەرفەتی ڕۆمانووس یەك ڕەنگی نییە، بەڵکوو ڕەنگاوڕەنگە، چونکە لە هەموو لایەنەکانی چالاکی ئادەمیزاد ڕەنگێك وەردەگرێت. چەپکەگوڵێکی کەسی و بابەتی و مێژوویی و بیری و فەلسەفی و هونەری سازدەکات.

ڕۆماننووس لە تێڕوانینی هنری جیمسەوە مێژوونووسێکە، چونکە لە ڕووداوی ژیانی کەسایەتییەکانی دەکۆڵێتەوە. هەروەها فەیلەسووفێکە چونکە لە ڕوانگەی ئایدیۆلۆجییەکەوە دەڕوانێتە ژیان و ڕووداوەکانی هەڵدەسەنگێنێ. جگە لەمە ڕۆماننووس هونەرمەندێکە، چونکە بە دەربڕینی وشەی جوان ئەرکی وێنەکێشانی دیمەنەکانی ژیان جێبەجێدەکات.

سەرئەنجام لە کۆڕی ڕۆماننووسەوە تابلۆیەکی ژیان سەردەردەهێنێ، کە لە ڕووی ڕابەری و سەرکردایەتییەوە بۆ ئامانجێکی بیری و ئایدۆلۆژی تێدەکۆشێ.

هەروەها لە ڕووی ئامراز و دەنگ و ڕەنگ و هێڵ و قەوارە لە دووتوێی ئاخاوتندا بەکاردەهێنێ.

• ئەرکی ڕەخنەسازی لە پێناوی نرخپێدانی ڕۆماندا

لە دێرینترین زەمانەوە هەتا ئەمڕۆ لە لای زۆربەی نەتەوەکانی سەر ئەم زەمینەدا بیرۆکەیەکی گشتی چەسپاوە، سەبارەت بە گرنگی چەشنەکانی هونەر لەچاو پێویستییەکانی ژیاندا.

ئەم بیرۆکەیە بە چەند دەربڕینێك خۆی نواندووە، بۆ نموونە: لە هۆنراوەی دێرینی عەرەبیدا چەند دێڕێك بەرچاودەکەون، کە خاوەنەکەیان دەڵێ: نانەوا بەهیچ زانستێك لە زانستەکانی زمان و بە هیچ ئاوازێك لە ئاوازە هونەرییەکان و بەهیچ هەڵبەستێك قایل نەبوو، کە نانم بداتێ، بەڵام کە پەنجا فلسەکەم بۆ درێژکرد یەکسەر هات بە دەنگمەوە.

ئەم بیرۆکەیە هەروەکوو ئاشکرایە بڕیارێك سەبارەت بە گرنگی چەشنەکانی هونەر دەدات و دەیەوێ بڵێ هونەر کارێکی فەنتازییە و بە کەمالیات و زیادەشت دەژمێردرێ.

هنری جیمس، بەتوندی بەربەرەکانێی ئەم بیرۆکەیەی کرد و بەرگری لە هونەر بە گشتی و ڕۆمان بەتایبەتی کرد و دروشمی بوونی بیردۆزمیەکی ڕەخنەسازیی هەڵگرت و دووپاتیکردەوە،

کـە جەمـاوەر بـۆ ئەوەی بڕوایان بە دەور و ئەرکی ڕۆمان ببێ پێویـسـتـە ڕەخنەسـازەکان لەبەر تیشکی بیردۆزمیەکی ڕەخنەسازیدا ڕابەری ڕۆماننووسەکان بکەن و هانیانبدەن بۆ نووسینەوەی ڕۆمانی پەیامدار و ناوەڕۆك بەسوود و دوور لە گاڵتەوگەپ و وەخت بردنەسەر.

ئەم دووپاتکردنەوەیەی ڕەخنەسـازەکەمان هەڵبەت دەیەوێ چەمکی ڕۆمان لە چەمکی حکایەتی بەرئاگردان و داستانەکان دووربخاتەوە و بیچەسپێنێ، کە ڕۆمان لای لایەی منداڵان نییە و خەونی ورێنەی کارەساتی نامەعقول ناگرێتەوە، بەڵکوو ڕۆمان بیروباوەڕ و ئامۆژگاری هونەرە و ڕۆماننووسەکانیش ئەندازیارانی ژیانن. بە مانای ئەوە، ڕۆمان بۆ میللەت دەبێت وەکوو ئاووهەوا و نان و بەرگ بێت و چلۆن هەرکەسێك لە ئەندامانی میللەت بەبێ پێداویستییەکانی ڕۆژانەی ناتوانێت ژیانی بەرێتە سەر، هەروەها دەبێت لەگەڵ هونەری ڕۆماندا هۆگر بێت و خوێنەرەوەی بەرهەمی نووسەرەکان بکا بە خووێکی کەسی.

ئەم پێداویستییانەی سەرشانی خوێنەری ڕۆمان هەڵبەت نابن بە ڕاستی و حەقیقەت، ئەگەر ڕۆمان ڕێزی خۆی فەرزنەکات و بەرزنەبێتەوە بۆ ڕادەی هێنانەدی داواکاری بیردۆزمیەکی ڕەخنەسازی.

کەوابوو ڕۆماننووس دەبێت بە ئەوپەڕی بایەخەوە ئەرکی سەرشانی خۆی بزانێ و بتوانێ چۆن ئەم ئەرکە بەدیبهێنێ، ئەمەش بێگومان ڕێگایەکی فراوانە بۆ پەیوەندی بنیاتنان لەگەڵ ڕەخنەسازیدا.

• سێیەم: ڕەخنەساز و فەیلەسووفی بەناوبانگ هیگل

هەروەکوو زانراوە ئەم فەیلەسـووفە لە مەسـەلەی مێژوو و زانسـتی جوانی و سـتاتیکادا هەڵوێستێکی تایبەتی هەیە و لە لێکدانەوەی وێژە بەگشتی و هونەری تراژیدیا بەتایبەتی، بیردۆزێکی ئایدۆلۆژی و ڕەخنەسازی بەرپاکردووە.

(ئەندرسیـسل براودلی)ی ڕەخنەساز و مێژوونووسی بەناوبانگ لە وتارێکدا ئەو بیردۆزەی (هیگل)ی شیکردۆتەوە و چەند تێبینییەکی بیری دەربارەی خسـتوونەتەڕوو. ئێمەش لەبەر گرنگی ئەم بابەتە هەوڵدەدین، چەند لایەنێکی بیردۆزەکەی هیگل و تێبینییەکانی براودلی بخەینەڕوو و شیبکەینەوە.

• چەمکی تراژیدیا

لە مێژووی وێژە و ڕەخنەسازیی ئەغریقیدا چەسپاوە، کە زاراوەی تراژیدیا لە لایەن فەیلەسووفی یۆنانی بەناوبانگ ئەرستۆوە سازکراوە و بۆ چەشنێك لە چەشنەکانی هۆنراوەی شانۆگەری وەکوو ناوێك دانراوە.

ئەرستۆ هەروەکوو زانراوە دەروونی هەستیار بەسەرچاوەی هۆنراوە لەقەڵەمدەدات و چەشنەکانی ئەم هونەرە بەجیاوازی هەستیاران ڕاڤەدەکات.

سەرئەنجام، بەگشتی ئەم فەیلەسووفە بیروڕای وایە، کە دەروونی هەستیار یان چاك و خێرخوازە یان خراپ و شەڕخوازە.

هەستیاری چاك و خێرخواز لە بەرەبەیانی لەدایکبوونی هۆنراوە هەڵبەستی ستایش و مەدحی خوایەکان و شانازیکردن بە قارەمان و فەرمانبەرانی داناوە، بەڵام هەستیاری دەروون خراپ و شەڕخواز، لەهەمان کاتەوە هەڵبەستی جوێندان و هەجووی هۆنیوەتەوە.

بەم جۆرە لە دێرینترین سەردەمی تەمەنی هۆنراوەدا، بەگوێرەی دەروونی هەستیار دوو چەشنی جیاواز هەبووە، کە هەڵبەستی ستایش و مەدح و هەڵبەستی جوێندان و هەجوون.

ئەرستۆ لەبەر تیشکی یاسای گۆڕان و پەرەسەندندا، شوێنپێی ئەو دوو چەشنە هەڵدەگرێت و بڕیاری ئەوە دەدات، کە چەشنی هەڵبەستی ستایش و مەدح وردەوردە خەملا و گۆڕا لەسەر بناغەکەی تراژیدیا لەدایکبوو.

چەشنی هەڵبەستی جوێن و هەجوویش هەر لە پەرەسەندندا بوو، هەتاکو بەهۆیەوە کۆمیدیا بەرپابوو.

ئەرستۆ لە شیکردنەوەی چەمکی هۆنراوەی تراژیدیادا سەرنج بۆ ئەوە ڕادەکێشێت، کە هۆنراوەی کۆمیدیا لەبەرئەوەی پەیوەندییەکی بابەتی بە هەڵبەستی جوێندان و هەجووەوە هەیە، تایبەتییە ناوەڕۆکییەکانی بەوە دەچەسپێندرێن، کە هۆنراوەی گاڵتەوگەپ و پێکەنین و توانجگرتنە، بەڵام هۆنراوەی تراژیدیا بەپێچەوانەوە ڕەنگی هۆشمەندی و ڕابەریکردنی لە هەڵبەستی ستایش وەرگرتووە و بووە بە هونەری نواندنی هەڵوێستی ژیانی ڕاستینە.

سەرئەنجام ئەرستۆ چەمکی تراژیدیا لەسەر سێ بناغە دادەمەزرێنێ:

یەکەم: ناوەڕۆکی تراژیدیا، بابەتێکی بەپەرۆش و دوور لە گاڵتەوگەپە و لە مەسەلەیەکی خەفەتباری و ئێش و نازاربەخش دەدوێ.

دووەم: هێڵی درامایی تراژیدی لە زۆرانبازییەکی نایەکسانی لە نێوان گەردوون و

ئادەمیزادەوە سەر دەردەهێنێ و پەرەدەسێنێ.

سێیەم: کۆتایی تراژیدیا هەر دەبێت کارەساتێکی دڵتەزێن بێت، وەکوو مردن و ماڵوێرانی و سەرلێشێواوی و کوێرەوەری.

● هیگل و زۆرانبازی تراژیدیا

تراژیدیا، سەرەڕای ئەو بناغانە، هۆنراوەیەکی شانۆگەرییە و لەگەڵ گۆڕانی ژیاندا تەکنیکی ڕۆمانی وەرگرت و بە پەخشان نووسرایەوە و وەکوو چیرۆکێك تەماشادەکرا.

ئەم چیرۆکە لەبەرئەوەی ناوەڕۆکەکەی هەر لەسەرچاوەی ئێش و ئازار و ئەشکەنجەوە هەڵدەقوڵێ، بەناوی چیرۆکی کوێرەوەری لە ڕەخنەسازیدا ناودەبرێ.

کۆمەڵگا ئەورووپییەکان لەسەردەمی شۆڕشی پیشەسازییەوە جگە لە زۆری هۆیەکانی هەژاری و ستەمکاری و لەسەردەمی دەرەبەگایەتیدا زیاتر چینە دەستکورتەکانی تووشی کوێرەوەری بوون.

هەندێ لە نووسەرە ناهونەرمەندەکان ئەم بارەیان بە هەل زانی و دەستیانکرد بە ڕەشکردنەوەی لاپەڕە بە حیکایەتی دڵتەزێن و خەفەتباری و ناویان نا: ناتراژیدی کوێرەوەری، کە بەڕاستی بەهۆی ئەو بارەوە بازاڕی گەرم بوو.

هیگل وەکوو فەیلەسووفێکی ڕەخنەساز دژی ئەو چەشنە نووسەرانە ڕاوەستا و دەستی بە یەکالاکردنەوەی تراژیدیا کرد و چەمکە دێرینەکەی خستەبەر لێکۆڵینەوەی زانستی، بەنیازی ئەوەی ڕێگا بە نووسەرە هەلپەرستەکان بگرێت و جیاوازی نێوان تراژیدی ڕاستینە و چیرۆکی کوێرەوەری دەستکرد بچەسپێنێ.

هیگل لەم ئەرکە ئایدۆلۆژی و هونەرییەوە پشتی بە بیردۆزە گشتییەکەی سەبارەت بە زۆرانبازی لە هەموو دیاردەیەکی سروشت و کۆمەڵایەتیدا بەست و وتی: گرنگ لە تراژیدیا ئێش و ئازار و کوێرەوەری نییە، بەڵام گرنگ ئەو هۆیەیە، کە ئێش و ئازار و کوێرەوەری بەرپادەکات.

جا ئەگەر لێرەدا لەم فەیلەسووفە بچینە پێشەوە و بپرسین: بۆچی گرنگ لە تراژیدیدا هۆی بەرپابوونی ئێش و ئازار و کوێرەوەرییە، نەك ئێش و ئازار و کوێرەوەری خۆی؟

هیگل وەڵامی ئەم پرسیارە دەداتەوە و دەڵێ: ئێش و ئازار و کوێرەوەری دەشێت کارەساتێکی دەستکرد و ڕووکەش بێت. جا کە وابوو بەهیچ جۆرێك هەستی بەزەیی و ترس لە دەروونی

خوێنەر و تەماشاکەری تراژیدیدا ناجولێنێت و هیچ شوێنەوارێکی ئایدۆلۆژی هۆشمەندی لە مێشکیاندا بەجێناهێڵێ.

ئەم چەشنە لە ئێش و ئازار و کوێرەوەری لەوەوە هاتووە، کە هۆی بەرپاکردنی زۆرانبازییەکی ڕەسەن نییە. کەوابوو: بە لای هیگلەوە دەبێت ئێش و ئازار و کوێرەوەری تراژیدیا، کارەساتێکی ڕەسەن بێت. کارەساتی ڕەسەنیش بەلای ئەوەوە لە تراژیدیادا، دوو سەرچاوەی یەکبیگیری هەیە:

سەرچاوەی یەکەم: ئەوەیە کارەساتەکە دەبێت پەیوەندی بە گیانی مرۆڤەوە هەبێت. هیگل لە شیکردنەوەی ئەم سەرچاوەیەدا، زاراوەی (گێست = geist)ی بەکارهێناوە، کە ئێمە بە وشەی (گیان - الروح) وەریدەگێڕین. مەبەستی ئەم فەیلەسووفە لە بەکارهێنانی وشەی (گێست) واتە گیان، ئەوەیە کە بڵێ کارەساتی تراژیدیا بۆ ئەوەی کاریگەر و شوێنەواردار بێت، دەبێت هیچ پەیوەندییەکی ڕاستەوخۆی بە شمەکی ڕۆژانە و هەڵوێستی کاتییەوە نەبێت، بەڵکوو دەبێت لەگەڵ ئێش و ئازاری گیانی و دەروونیدا پەیوەستبێت و لە بابەتێك ڕووداوەکانی بنیاتبنێت، کە خۆراکی ئێش و ئازاری مەعنەوی و ڕۆحی بێت.

ئەم مەبەستەی هیگل دیارە زیاتر ڕووندەبێتەوە، ئەگەر هاتوو زانیمان بۆچی زاراوەی ژیری و عەقڵی لە شیکردنەوەی ئەو سەرچاوەیەدا بەکارنەهێناوە؟ چونکە ژیری و عەقڵی ئادەمیزاد دەتوانێ خاوەنەکەی لە ئێش و ئازاری هەمیشەیی دووربخاتەوە یاخود لە شوێنەوار و تەئسیری ئەو ئێش و ئازارە کەمبکاتەوە. جا ئەگەر دووبارە لە هیگل بپرسین: چلۆن ژیری و عەقڵی ئادەمیزاد، ئەو توانایەی هەیە؟ کەچی گیان و دەروونی ناتوانێت ئەو ئەرکە ڕاپەڕێنێت؟

لە وەڵامدا ئەم فەیلەسووفە دەڵێ: ژیری و عەقڵی ئادەمیزاد دەتوانێ بە پێوانەی بەرژەوەندی کەسی یان بە هیوا و ڕێگاکانی دیکەی لێکدانەوەی هەستپێکراو بیانوو بۆ ڕاڤەکردن و هۆدەرخستنی کارەسات بدۆزێتەوە، بەڵام گیان و دەروونی ئادەمیزاد، کە هێزێکی گشتییە ئەو توانایەی پێنەبەخشراوە، بۆیە وەکوو شووشە چۆن ئەگەر هاتوو شکا، دووبارە وەکوو خۆی ناگرێتەوە، ئەمیش هەمیشە بە دەم ئازارەوە دەتلێتەوە و بە خەفەتباری دەمێنێتەوە.

سەرچاوەی دووەم: کارەساتی ڕەسەن لە تراژیدیادا زۆرانبازییە (الصراع). هیگل لە باسکردنی ئەم سەرچاوەیەدا دووپاتیدەکاتەوە، کە زۆرانبازی نیشانەی نەمریی ژیانە و هێزی هەمیشەیی بەرپابوونی ڕووداو گۆڕانە. بۆیە نووسەری ڕاستینەی تراژیدی دەبێت ئاگای لەم ڕاستییە بێت و لە شانۆگەرییەکانیدا زۆرانبازی نێوانی خێر و شەڕ و خێر خۆی و لایەنەکانی شەڕ تۆماربکات و بە هیچ جۆرێ نابێت وێنەکانی ئەم زۆرانبازییە لە ژیانی کەسی و گشتیدا فەرامۆشبکات.

هیگل کە فەیلەسووفێکی ئایدیالیزمە و بڕوای بەکارتێکردنی سەرووی بوون و سروشت هەیە لە دەستنیشانکردنی سەرچاوەی زۆرانبازیدا، وەکوو کەرەستەیەکی نەمر بۆ هەستیاری ئەم جۆرە هونەرە سەرنج بۆ ئەوە ڕادەکێشێت، کە قەوارە و گیانی ئادەمیزاد لەژێر دەسەڵاتی چەند هێزێکی خوو و ڕەوشتی خۆشەویستیدایە.

ئەم هێزانە لە پەیوەندی نەمریی مرۆڤەوە بە ئەندامانی خێزانەکەی و میللەتەکەیەوە شەپۆلدەدەن. هەروەها لە خۆشەویستی ئەم مرۆڤەوە بەرامبەر بە نیشتمانەکەی و دەرحەق بە فەرمانڕەواکانی، کە ئەرکی بەرگریکردن لە نیشتمانەکەی بە ئەستۆیانەوە هەڵدەقوڵێ.

سەرەڕای پەیوەندیی هاونیشتمانی و بەرژەوەندی گشتی و بڕواهێنان بە بنەڕەتی نەتەوایەتی و مرۆڤایەتی و تێکۆشان لەپێناوی بەرزکردنەوەی ڕاددەی زانست و فیداکاری بۆ وەدەستهێنانی پلەیەکی کۆمەڵایەتی و بیری و دەیان مەسەلەی هۆشمەندی و میسالی، کە بەڕاستی نرخی ڕاستینەی ئادەمیزاد دەستنیشاندەکەن و لە ژیاندا پایەی بەرزدەکەنەوە.

ئەم هێزانە وەکوو هیگل دەمێژێ هێڵێکی نموونەیی لە بوونی ئادەمیزاددا دەکێشن، کە لە دژواریدا هێڵێکی دڕندەیی لە ئارەزووی نزم وەکوو خۆپەرستی و ستەمکاری و شەڕخوازی شۆڕدەبێتەوە لەگەڵ ئەو هێڵەدا دەستەویەخە ڕادەوەستێ و زۆرانبازییەکی خوێناوی لە تەکدا بەرپادەکات.

خاڵە سەرەکییەکانی بەیەکاچوون و زۆرنبازی ئەم دوو هێڵە لە دەروونی ئادەمیزادێکدا، یاخود لە مەیدانی ڕووداوێکی گشتیدا، سەرچاوەی وەدەستهێنانی تراژیدیای بەرز و هونەرین، هەستیاری سەرکەوتووش ئەو هونەرمەندیە، کە بە ڕووناکیی دەروون، تیشکی مێشك و توانای هونەری ئەو خاڵانە دەدۆزێتەوە و ڕێگای سوودلێوەرگرتنیان خۆشدەکات و دەتوانێ تراژیدیای وا بهۆنێتەوە، کە بەڕاستی ئاکامەکەی پاککردنەوەی دەروونی خوێنەر و تەماشاکەرانە لە هەموو خراپە و ناهەموارییەك.

• تراژیدیای نموونەیی لە ڕوانگەی هیگلەوە

هیگل لە ڕەخنەسازیدا گرنگییەکی زۆری بە ناوەڕۆکی تراژیدیا داوە و پێوانەیەکی فەلسەفی و میسالی بۆ هەڵسەنگاندنی ناوەڕۆك چەسپاندووە. ئەم پێوانەیەش مافی گشتی و فەرامۆشکردنی حەقی کەسی و شەخسییە. جا بۆئەوەی سنووری فراوانی ئەم پێوانەیەمان بۆ دەرکەوێ، با نموونەیەك لە هەڵسەنگاندنی ئەم فەیلەسووفە سەبارەت بە تراژیدیایەك بهێنینەوە.

ئەم نموونەیەش تراژیدیای ئەغریقی بەناوبانگ (ئەنتیگونا)یە.

کورتەی ناوەڕۆکی تراژیدیای (ئەنتیگۆنا) ئەمەیە: برایەکەی ئەنتیگۆنا ڕقی لە فەرمانڕەوای وڵاتەکەی، کە (کریۆن)ە هەڵدەستێ، لەگەڵ دوژمناندا هاوکاریدەکات و لەشکرێك لە بێگانە و خۆفرۆشەکان پێکدەهێنێ و پەلاماری پایتەختی نیشتمانەکەی دەدات، کە شاری لەدایکبوونی خۆی و باب و باپیرێتی.

سەرئەنجام لەو شەڕ و هەرایەدا برایەکەی ئەنتیگۆنا کە بەپێی یاسا و نەریت خیانەتکارە دەکوژرێ. کریۆنی فەرمانڕەواش بڕیاری ئەوە دەدات، کە نابێت لاشەی کوژراوەکە بنێژرێ. ئەنتیگۆنای خوشکی کە دەستگیرانی کوڕی کریۆنە، ملکەچی ئەو بڕیارە نابێت و دوای خۆشەویستی برایەکەی دەکەوێت و یاسای فەرمانڕەواییەکەی پێشێلدەکات لە مافی گشتی دەربازدەبێت. کریۆنی فەرمانڕەوا ئەنتیگۆنا بە بێ نان و ئاو لە زینداندا دەهێڵێتەوە. خەڵکێکی زۆر لە دانیشتوانی شارەکە و گەورەپیاوانی ئایینی، وەك (تیریسیاس) دڵیان بە ئەنتیگۆنا دەسووتێ و لە کریۆن دەپاڕێنەوە، کە خوشکی دڵسووتاو ئازادبکا.

کریۆنی فەرمانڕەوا پاش ماوەیەك بەدەنگ خەڵکەکەوە دەچێت و بڕیاری ئازادکردنی ئەنتیگۆنا دەدات. ئەم بڕیارە هیچ سوودێکی نابێت، چونکە ئەنتیگۆنا لە زیندانەکەدا بە مردوویی دەبینرێت.

دەستگیرانەکەی کە کوڕی کریۆنە، لە خەفەتی خۆشەویستەکەی ئەویش دەمرێ. دایکیشی سەری خۆی هەڵدەگرێت و نایەوێت چاوی بە ناوچاوانی مێردەکەی بکەوێ.

لەم تراژیدیایەدا ئاشکرایە، کە هەستیارەکەی لەبەر مافی کەسی، کە بناغەی هەڵسوکەوتی قارەمانەکانێتی، مافی گشتی فەرامۆشدەکات، چونکە وا باسی ئەنتیگۆنای کردووە، کە لەبەر برایەکەی نیشتمانپەروەری دەخاتە پشتگوێ.

هەروەها وێنەی کریۆنی فەرمانڕەوا بە جۆرێك پێشکەشدەکا، کە تەماشاکەر تێدەگات، کە ئەم فەرمانڕەوایە ڕێز لە یاسا و بڕیارە میرییەکانی خۆی ناگرێ.

سەرئەنجام هیگلی فەیلەسووف بە پشتبەستن بە پێوانە ڕەخنەسازییەکەی بڕیاری ئەوە دەدا، کە تراژیدیای ئەنتیگۆنا کارێکی ناهونەری و بێسوودە.

هۆی بڕیارەکەش هەروەکوو دیارە لەوەوە هاتووە، کە ئارەزووی کەسی و عەقڵی شەخسی لەسەر بنەڕەتی خوو و ڕەوشت و مافی گشتیدا زاڵبووە.

• هەڵسەنگاندی بیروڕاکانی هیگل

برادلی کە هەروەکوو لەمەوبەر گوتمان بیروڕاکانی هیگلی سەبارەت بە تراژیدیا خستۆتەبەر تیشکی هەڵسەنگاندن و نرخپێدان، سەرنجی بۆ ئەوە ڕاکێشاوین، کە هیگل لە بیروڕاکانیدا بەرلەوەی ڕەخنەساز و هونەرمەند بێت فەیلەسووفێکی ئایدیالیزمە، چونکە لە ڕوانگەیەکی بیری و بنەڕەتییەکی گشتییەوە بڕیارەکانی سازدەکات و پشت بە بیروباوەڕی ڕووتی لە ژیانپچڕاو دەبەستێ و هەوڵی ڕابەری هەستیاران دەدات.

برادلی لەم هەڵسەنگاندنەدا دەیەوێ بڵێ هیگل هەرچەندە نووسەرێکی هاوچەرخە، بەڵام هێشتا وەکوو ئەرستۆ باوەڕی بە قەزا و قەدەر هەیە و بەخت و چارەنووس بەهێزێکی بێهاوتا دادەنێت و ئادەمیزاد لەبەردەستی ئەم هێزەدا وەکوو پووش بەدەم باوە ڕێنەدەکێشێ.

خوێنەر و تەماشاکەری هاوچەرخی تراژیدیا، کە مێشکیان بە زانست ئاودراوە چاویان بە ڕۆشنبیریی ڕیالیزمی کراوەتەوە بە ئاسانی بڕواناکەن ئادەمیزاد ئەوەندە بێدەستەڵات بێت، بە تایبەتی ئەگەر هاتوو زانیمان بیرۆکەیەکی ڕەخنەسازی لەسەردەمی شکسپیرەوە خۆی چەسپاندووە دووپاتیکردۆتەوە، کە کەسایەتیی ئادەمیزاد خۆی لە خۆیدا گەردوونە. بە مانای ئەوەی خوای مەزن، کە ئادەمیزادی خوڵقاند و توانای بزووتنەوە و بیرکردنەوە و تێکۆشانی پێبەخشیوە و وای لێکردووە، کە کەشتی ژیانی بە ویستەنی خۆی تا ڕادەیەکی زۆر بەڕێوەببات. هەرچۆنێك بێت ئەم هەڵسەنگاندنانەی بیروڕایەکانی هیگل دیسانەوە هەر لە ڕوانگەیەکی فەلسەفی و ناوەڕۆکییەوەیە. بۆیە ئێمە لەو باوەڕە داین، کە خاڵی سەرەکی سەرکەوتنی هیگل لە بیروڕاکانیدا مەسەلەی دووپاتکردنەوەی زۆرانبازییە لە هونەری تراژیدیادا، چونکە ئەم مەسەلەیە پەیوەندی هەیە بە دراما و بزووتنەوە و تەکنیکی پێشکەشکردنی ڕووداو و کەسایەتیی ئەم چەشنە لە هۆنراوەی شانۆگەریدا.

• چوارەم: ڕەخنەساز و هونەرمەندی ئینگلیزی هربرت رید

لێرەدا لە ڕەخنەساز و هونەرمەندێکی دی ئینگلیزی هربرت رید دەدوێین، ئەم هونەرمەندە ڕەخنەسازێکی بە توانا بووە و بە ڕێبازێکی زانستیانە وتاری ڕەخنەسازی نووسیوە و بڵاوکردۆتەوە. بە تایبەتی ئەو وتارە زانستییەی کە سەبارەت بە پەیوەندی لە نێوانی ڕێبازی سریالیزم و ڕێبازی ڕۆمانیزمدا نووسیوێتی.

● بەرپابوونی سریالیزم لە ژینگەی ئینگلیزیدا

ئەوەی وتارەکەی رید بخوێنێتەوە، کە دەربارەی سریالیزم و ڕێبازی ڕۆمانیزم نووسیوێتی، تێدەگات، تا چ ڕاددەیەك ئەم ڕەخنەسازە پشتگیری لە پەرناسییەکان دەکات و دەماردەمیگرێ بۆ ئەم ڕێبازە نوێیە.

هەروەها ئەگەر خوێنەری ئەم وتارە زانی ژینگەی ئینگلیزی چلۆن بە سروشت و مەیل و ئارەزوو و نەریت و خوو و ڕەوشتی دێرینە و تا ڕاددەیەکی زۆر حەز لە نوێخوازی و تازەکردنەوە ناکات، گرنگیی ئەم وتارە بە شتێکی زیادەڕۆ لەقەڵەمنادات و هەڵوێستی نووسەرەکەی وەکوو شۆڕشێك تەماشادەکات.

بەڵێ. ڕاستە، کە وێژەی ئینگیزی لە سەرەتای پەیدابوونی ڕێبازی ڕۆمانیزمەوە بە فراوانی سنگی بۆ بەرهەمهێنەرەکانی ئەم ڕێبازە کردۆتەوە، بەڵام لە هەمان کاتدا هیچ کەسێك نینکاری ئەوە ناکات، کە لوتکەی بەرز لەم وێژەیەدا هەمیشە شانۆگەرییەکانی شکسپیرن، کە دوابەدوای (چۆسەر و میلتۆن) دەمڕاستی کلاسیزمییەکانە.

هەرچۆنێك بێت رید خۆی وێنەی ئەم بارە بە شێوازێکی درامی لە سەرەتای وتارەکەیدا پێشکەشدەکات و دەڵێ: پاش زستانی ساڵی ١٩٣٦ زایینی، کە سەرما و سۆڵەکەی لە ڕاددەبەدەربوو، هەموو گیانلەبەرێك وەکوو مێشکی کۆنەپەرستان لە بزووتنەوە کەوتبوو، لەپڕ مانگی حوزەیران بە گەرموگوڕییەکی بەهاری پەیدابوو. سەرەنجام لە سەرەتای هاوینی ئەو ساڵەدا خونچەی خنکاو پشکوت و داری سەروو سەوز بوو، هونەری ڕاستینە لەو مانگە زیندووەدا بەشداری بەختیاری سروشتی بە کردنەوەی پیشانگەی سریالیزمی جیهانی کرد، بەڵام بەداخەوە ئەو کەسانەی مێشك و دەروون و گیانیان هەمیشە ساردوسڕە، گەرمی ئەم پیشانگایە نەیتوانی تۆزقاڵێك ڕایانبجڵەکێنێ.

هەروەها ڕۆژنامە و گۆڤارەکان، کە هەمیشە کلێشە و دەربڕینی مردوویان بە سەر قەڵەمەوەیە، بوختان و درۆودەلەسەیەکی زۆریان ئاراستەی هونەرمەندە سریالیزمە بەشداریکەرەکانی ئەو پیشانگایە کرد.

سەرەڕای ئەوانەی لە دەمیاندا دوو سێ زمان هەیە کەوتنەگەڕ بۆ پەلاماردانی ئەم بزووتنەوە هونەرییە خولقێنراوە. لەم وێنەیەدا ئاشکرایە، کە زۆربەی کۆمەڵگای ئینگلیزی دەستەویەخە لەگەڵ هونەری سریالیزمدا کەوتنەشەڕ و دووپاتیاندەکردەوە، کە هەموو شتێك دەزانن و لەژێر تیشکی خۆردا هیچ شتێکی تازە نایەتەکایەوە.

ئەم ڕاستییە هەڵبەت لە قسەکانی هربرت ریددا ئاشکرایە، بەڵام لە هەمان کاتدا ئەم ڕەخنەسازە وێنەکەی تەواودەکات و دەڵێت: بوختان و درۆودەلەسەی ئەو دەستانە نەیتوانی ڕێگا بەرەو ئەو پیشانگایە بە زیرەکان و خاوەن چێژە بەرزەکان بگرێ، کە زۆربەیان لاو و گەنج بوون، بگرە دەستەدەستە بۆ فێربوون و زاخاودانی مێشك و چەشەوەرگرتن، تەماشای بەرهەمە سریالیزمەکانیان دەکرد و خۆشی و سەرسوڕمانی خۆیان لە بەرزی ئەو هونەرە تۆماردەکرد.

ئەم ڕەخنەسازە زیاتر لە سەر پیاهەڵدانی نرخپێدەرەکانی ئەو پیشانگا سریالیزمە دەڕوات و دەڵێ: کۆتاییهاتنی شەڕی دووەمی جیهانیی، سەرەڕای هەموو ئێش و ئەشکەنجە و ماڵوێرانییەکانی ئەو جەماوەرە، پیشانگای هونەری سریالیزم هەروەکوو خۆی مایەوە، بەڵکوو لە ڕووی ژمارەوە پەرەیسەند و لە ڕووی دڵگەرمییەوە بڕوای بە دوارۆژی ئەم هونەرە تازە بەهێزتر بوو.

• هربرت رید و زاراوەی سریالیزم

رید هەروەکوو دیارە تا بڵێیت دەمارگرتووێتی بۆ ڕێبازی سریالیزم، لەبەرئەوەی بە هیچ جۆرێ پشتگیری لە ڕێبازێکی دی ناکات. بۆیە بە هەموو توانایەوە بەرگری لەم ڕێبازە، واتە سریالیزم دەکات و لە لێکۆڵینەوەکەیدا بە بەڵگەیەکی فرە ئەم ڕاستییە دەسەلمێنێ و لە جیاتی زاراوەی سریالیزم، کە وشەیەکی فەرەنسییە بێژەی (سوپرلزم) بەکاردەهێنێ، بە بیانووی ئەوەوە وشەی (سوپرلزم) جەماوەر لە چەمك و واتاکەی تێدەگەن، کە سەرووی واقیع و بوون دەگەیەنێ و لەگەڵ زاراوەی سریالیزمدا هاوواتایە.

هەروەها بە توندی هێرشدەباتەسەر ڕێبازی کلاسیزم، کە دوژمنی خوێنمژی سریالیزمە. هێرشبردنەکەشی لە ڕوانگەی سیاسەت و ڕامیارییەوەیە و دووپاتیدەکاتەوە، کە کلاسیزم هەمیشە نیشانەی کاری فەرمانبەرانە و هەرگیزاوهەرگیز لە ژێر سێبەری سەرمایەداری و ڕژێمی کۆنەپەرستی و دەمارگرتندا دەخەملێ. جگە لە ئەمە رید بڵاوبوونەوەی ڕێبازی ڕۆمانیزم لەناو گشت چینەکانی میللەتی ئینگلیزدا دەکات بە داردەستی خۆی، بۆیە دووپاتیدەکاتەوە، کە سریالیزم و ڕۆمانیزم هەردووکیان یەك ڕێبازن هیچ جیاوازییەك لە نیوانیاندا نییە، ئەوە نەبێت، کە ڕێبازی ڕۆمانیزم لەبەرئەوەی دەنگی کەسایەتییە لە قۆناغی بەرەبەرەکانی دژ بە زەبر و زەنگی ڕێبازی کلاسیزم، وەکوو سەرەتایەك لە واقعی ژیانی هەستیارەوە هەڵدەقوڵا.

ئەوجا وردەوردە پەرەیسەند و گۆڕا و لە ڕاددەی واقیعی هەستپێکراوەوە بەرەو سەرووی واقیع

بەرزبووەوە و بوو بە ڕێبازێکی نوێ، کە جیهانێکی تازە و واقیعێکی تازە دەخوڵقێنێ.

• سەرچاوەی هۆنراوەی سریالیزمی لە نێوانی ئەفلاتون و ریددا

هربرت رید دیسانەوە بۆ چەسپاندنی ڕێبازی سریالیزم لە دڵ و دەروونی جەماوەراندا، پەنادەباتە بەر مێژووی ڕەخنەسازیی فەلسەفە. سەرەنجام لە ناوجەرگەی ئەو مێژووەدا پەنجە بۆ بیروڕاکانی ئەفلاتون سەبارەت بە سەرچاوەی هۆنراوە ڕادەکێشێ و دەڵێ: ئێمە کە دووپاتیدەکەینەوە سریالیزم واتای سەرووی واقیع و بوون دەگەیەنێ. بەر لەم دووپاتکردنەوەیە، فەیلەسووفی فەیلەسووفەکان ئەفلاتون وتوویەتی: سەرچاوەی هۆنراوە، خوای هۆنراوەیە.

ئەم وتنە، هەڵبەت مەبەستی واتا وشەییەکەی نییە، بەڵکوو مەبەستی ئەوەیە کە هۆنراوە لە جیهانێکی نادیار و پەنهانییەوە هەڵدەقوڵێ. ئەم جیهانەش بەلای پەیڕەوکەرەکانی ڕێبازی سریالیزمەوە هەست و ناعەقڵی و ناژیری هەستپێنەکراوی هەستیار و هونەرمەندە. کەوابوو ئەم جیهانە بەشێکە لە هونەرمەند، هونەرمەندیش بەشێکە لەو جیهانە، هەموو ڕێبازەکانی هونەر جگە لە ڕێبازی سریالیزم نەیانتوانییوە نهێنی ئەو جیهانە بدرکێنن.

ئەوەی توانی بەم ئەرکە هونەرییە فەلسەفییە هەستێ، هونەرمەندی سریالیزمە. جا کە لێیدەپرسێ بۆچی تەنیا هونەرمەندی سریالیزم دەتوانێ ئەو ئەرکە ئەنجامبدات؟ وەڵامدەداتەوە و دەڵێ: هۆی ئەو توانایەی هونەرمەندی سریالیزم لەم خاڵانەی خوارەوە سەردەردەهێنێ:

یەکەم: هونەری سریالیزم، لاسایی هیچ شتێکی لە وێژە و هونەری باسکراو ناکاتەوە.

دووەم: دەربڕینەکانی چ بە وشە بێت چ بە هێڵ و ڕەنگ، هەمیشە داهێنراو و خوڵقێنراون.

سێیەم: هونەرمەندی سریالیزم کە بەرهەم دادەهێنێ لە هیچ هێزێك ناترسێ، بەڵکوو بە ئەوپەڕی ئازادی و سەربەستییەوە جڵەوی لێکدانەوە و بیرکردنەوە و هەستکردن بەرەڵادەکات.

• پێنجەم: ڕەخنەساز و دەروونناس س. ج. یونج

ئەم ڕەخنەسازە لە لێکۆڵینەوەکانیدا بە وردی باسی زانستی دەروون و وێژەی کردووە و ئەرکی ڕەخنەسازی لەم کۆڕەدا خستۆتەڕوو.

خاڵە سەرەکییەکانی ئەم لێکۆڵینەوەیە لە چوار بابەتی سەرەکی بەدەرنین:

یەکەم: جیاوازی لە نێوان تێڕوانینی دەروونشووناس و ڕەخنەسازدا سەبارەت بە دەقی وێژەیی.

دووەم: ڕێگای وێژەر لە خولقاندنی بەرهەمی وێژەییدا.
سێیەم: هەڵسەنگاندنی بیروڕاکانی فرۆید لە پەیوەندی نێوانی دەروونی وێژەیی و بەرهەمەکانیدا.
چوارەم: مەسەلەی کەسایەتی و ڕەنگی گشتی لە داهێنانی وێژەدا.

ئێمەش لە باسی ئەم ڕەخنەسازەدا هەوڵدەدەین، هەرچی بیروڕای گرنگ کە لەو خاڵانەدا هاتوون بە وردی شیابکەینەوە و سوود و کەڵکیان لێوەربگرین.

● وێژە و زانستی دەروون

بەڵگەنەویستە کە بوترێ: وێژەی ڕاستینە ئاوێنەی دەروونی وێژەرە بە دەنگدانەوەی هەستی نەتەوە و مرۆڤایەتی لەقەڵەمدەدرێ.

ئەمە ڕاستییەکە، بەڵام زانستی دەروون و ڕەخنەسازی لە چ ڕوانگەیێکەوە ئەم وێژەیە هەڵدەسەنگێنێ؟ ئایا دەروونشووناس و ڕەخنەساز بە یەك پێوانە نرخی بەرهەمی وێژەیی دەستنیشاندەکەن یاخود هەر یەکەیان پێوانەی تایبەتی خۆی هەیە و لە ڕوانگەیەکی دەستنیشانکراو بە ئامانج و مەبەستی کارەکەی دەڕوانێتە وێژەر؟

ڕەخنەساز و دەروونشووناسی بە ناوبانگ (یونج) وەڵامی ئەم پرسیارانە بەوە دەداتەوە، کە زانستی دەروون و ڕەخنەسازی لە هەڵسەنگاندنی دەقی وێژەییدا ئاسمان و ڕێسمانن:

دەروونشووناس ڕەنگە دەقێکی وێژەیی بە ئەوپەڕی گرنگییەوە وەربگرێت و بۆ سەلماندنی بیردۆزەکانی بە گەنجینەیەکی دەوڵەمەندی لەقەڵەمبدات، کەچی ڕەخنەساز ڕەنگە دەقی وێژەیی بە کارێکی بێنرخ تەماشابکات و بڕیاربدات، کە هیچ نرخێکی هونەری نییە.

یونج هۆی ئەم جیاوازییەی دەروونشووناس و ڕەخنەساز بەوە دابیندەکات، کە دەروونناس بەرهەمی وێژەیی وەکوو دانپیانانێك لە لایەن وێژەرەوە دەخاتە بەرچاو، بەو جۆرەی دەیەوێ.

بە واتای ئەوەی وێژەر ئەگەر هاتوو بەبێ ئاگاداری و پەیڕەویکردنی دەستووری هونەرسازکردن، بەرهەمی نووسییەوە هەستی قووڵی دەروونی خۆی دەدرکێنێ، بەڵام ئەگەر هاتوو لە بەرهەمسازکردندا بە چرای ئاگاداری و هۆشمەندی پەیڕەوی دەستوور و یاسای ئەنجامدانی هونەری کرد، ئارەزوو و هێزەکانی دەروونی بە وێنەی هونەریی دروستکراو دەشارێتەوە.

ئەم هەڵوێستەی دەروونشووناسی بێگومان دژی هەڵوێستی ڕەخنەسازە، کە دەیەوێ دەقی

وێژەی لە ڕووی بنواشە و دەستووری سەنعاتکاری بەرهەمی هونەرییەوە پێگەیشتوو بێت.

ئەم جیاوازییەی نێوانی دەروونشووناسی و ڕەخنەساز هەڵبەت دیاردەیەکی گشتییە. ڕێبازی فرۆید لە شیکردنەوەی دەرووندا، بە تایبەتی دانیپێدادەنێت بەڵام یونج کە خۆی پێشکەشیدەکات دەیەوێ بەرپەرچیبداتەوە و بیروڕای تایبەتی خۆی سەبارەتی بنوێنێ.

● فرۆید و داهێنانی دەقی وێژەیی

ڕێبازە بەناوبانگەکەی فرۆید لە شیکردنەوەی دەروونی ئادەمیزاددا، بەگشتی دەقی وێژەیی لە ڕوانگەی دامرکاندنی هەست و ئارەزووی قەدەغەکراوەوە یەکالا دەکاتەوە.

پەیڕەوکەرانی ئەم ڕێبازە بەگشتی و (رانك و ستیکل) بەتایبەتی بیروڕایان وایە، کە وێژەی ڕاستینە مەتەڵێکە، بەرهەمەکانی کە ئاکامی بیرکردنەوە و ملکەچکردنە بۆ یاسای کۆمەڵایەتی بە هیچ جۆرێك نابن بە کلیلی کردنەوەی تەلیسمی ئەو مەتەڵە.

جا ئەگەر لەم ڕێبازە بچینە پێشەوە و بپرسین هۆی ئەم بڕیارە بە چ بیانوویێك ڕاڤەدەکرێت؟ پەیڕەویکەرەکانی لە وەڵامدانەوەدا دەڵێن: هەموو بەرهەمێکی وێژەیی ڕەسەن لە بناغەدا، ئاکامی تاقیکردنەوەیەکی ڕاستینەیە.

لە کۆڕی دڵداریدا بۆ نموونە ئەم تاقیکردنەوەیە دەنگدانەوەی ئارەزوویێکی ناپەسەندە.

وێژەری خاوەن ئەم تاقیکردنەوەیە لەبەر چەند هۆیەکی کۆمەڵایەتی هەوڵدەدات، ئەم تاقیکردنەوەیە داپۆشێ و ئارەزووە ناپەسەندەکەی دابمرکێنێ.

بەم جۆرە ئەم وێژەرە تووشی زۆرانبازییەکی کوشندە دەبێت لە نێوانی ئارەزووەکەی و هەڵوێستی کۆمەڵەکەیدا. سەرەنجام تووشی گرێی دەروونی دەبێت و ئارەزووەکەی لە هەستیدا پەنگدەخواتەوە.

جالەبەر ئەوەی خاوەنی ئەم گرێ دەروونییە هونەرمەندە، هەر دەبێت چەمکێك لەم حاڵەتە دەربخات. هۆی ئەم دەرخستنەش پەردەیەکی لێڵە لە کەڵیشەی زمانی ئەندێشەیی و پێچوپەنا و سۆزی دەستکرد. بە واتای ئەوەی بەرهەمەکەی ئەم هۆیانە، کە پێیدەوترێ: دەقی وێژەیی. ئەم دەقە وێنەیەکی دروستکراوە بۆ تاقیکردنەوەیەکی قەدەغەکراو و ئارەزوویێکی دامرکێنراو، بۆیە ئەم بەرهەمە ڕەنگە هێمایەك بێت بۆ باری ئەنجامدەرەکەی، بەڵام هێمایەکی ناڕاستەوخۆیە.

• یونج و داهێنانی وێژە لە کەسایەتییەوە بۆ سەرچاوەی مرۆڤایەتی

س.ج. یونج بە چەشنێکی زانستی ورد بیروڕاکانی فرۆید لە داهێنانی دەقی وێژەییدا یەکالادەکاتەوە و بەرپەرچی کەسایەتییەکانیان دەداتەوە و دەڵێ: گومان لەوەدا نییە، کە دەروونی وێژەر، چ ناهۆشمەندی بێت و چ هەستپێکراو پەیوەندی هەیە بە داهێنانی دەقی وێژەییەوە، گرنگی ئەم پەیوەندییە بەوە ڕووندەبێتەوە، کە بیشویهێنین بە پەیوەندی نێوانی ڕەگوڕیشەی درەختێك و بەرهەمەکانی. بەو واتایە بەرهەمی وێژەر بە هۆی دەروونییەوە کەرەسەی گەوهەری خۆی وەدەستدەهێنێ، بەڵام ئەم دەروونە بە هەموو هێزەکانییەوە چلۆن پێکهاتووە؟ ئایا تەنیا ئاوازێکی کەسییە و لە کۆمەڵی خاوەنەکەی دابڕاوە، یاخود وەکوو سەرچاوەی ئاوی زوڵاڵ لە سەدان ڕێگا و ڕووگەوە ئاوەکەی خۆی وەدەستدەهێنێ و قوڵپ دەدات؟

یونج بە ڕوونی وەڵامی ئەمانە دەداتەوە و دووپاتیدەکاتەوە، کە دەروونی وێژەر ئاوێنەیەکە بۆ دەروونی گشتی نەتەوەکەی و بەرهەمە وێژەییەکانی دەنگدانەوەی ئەم دەروونە گشتییەن.

بۆ نموونە: گۆتێ کە شانۆگەریی (فاوست)ی داهێنا و کتێبی (بەم جۆرە زەردەشت دووا)ی خوڵقاند، زیاتر لە تۆمارکردنی خەون و هەڵچوون و نەریتی نەتەوەی جەرمان بەولاوە هیچ شتێکی دی نەکردووە.

بەم جۆرە ئەوەی گۆتێی کرد بە وێژەر، گۆتێ خۆی نەبوو، بەڵکوو بەرهەمی فاوست و بەم جۆرە زەردەشت دوا بوو، کە گۆتێیان خوڵقاندووە.

بەم جۆرە کلیلی تێگەیشتن لە داهێنانی دەقی وێژەیی تەنیا دەروونی وێژەر نییە، بەڵکوو ئەم کلیلە لە ڕوانگەی نەتەوەی وێژەرەوە وەدەستدەهێنرێت.

هەروەها نەتەوەش چەند خاوەنی تایبەتی خۆماڵی بێت، دوورگەیەکی پچڕاو نییە لە دەریایەکی بێسنوور، بەڵکوو کێڵگەیەکی سەوزە لە زەمینەی جیهان، کە لە ئاسمانی مرۆڤایەتییەوە بە بێسنوور ئاووهەوا وەردەگرێ هەروەکوو لەم تێبینییانەی (یونج)ەوە ساغدەبێتەوە، داهێنانی دەقی وێژەیی تاقە ڕێگایەکی نییە، بەڵکوو ڕێگاکانی جۆربەجۆر و هەمەڕەنگن، لە دەروونی وێژەرەوە دەستپێدەکات و بە دەروونی نەتەوەدا تێدەپەڕێت و لەگەڵ دەروونی مرۆڤایەتیدا یەکدەگرێتەوە.

بەم جۆرە ئەم کارە هونەرییە چەند (کەسی)بێت لە هەمان کاتدا گشتی و مەوزووعییە و گرنگ ئەوەیە ڕەسەن بێت و کار لە سۆز و بیری کۆمەڵ بکات و لەتەك هەستی مرۆڤایەتیدا دەنگبداتەوە.

نموونەکانی یونج بۆ سەلماندنی بۆچوونەکەی، دیارە کە بەڵگەنەویستن و جێگای مشتومڕنین، بەڵام ئەوەی لەم بۆچوونە بە لامانەوە گرنگە دوورخستنەوەی دەقی وێژەییە لە نەخۆشی دەروونی و بیردۆزەی دامرکاندنی ئارەزووەکانی وێژەر، چونکە بەمە وێژە بە کارێکی سوودبەخش و بەکەڵک لەقەڵەمدەدرێ و وێژەریش وەکوو پێشەوایەکی ڕابەر تەماشادەکرێ.

• حەوتەم: ڕەخنەساز و هەستیار و فەیلەسووفی ئینگلیزی ستیفن سبندر

ستیفن سبندر کە ڕەخنەساز و هەستیار و فەیلەسووفێکی ئینگلیزییە. لە کۆڕی ڕەخنەسازیی پراکتیکیدا بیروڕای تایبەتی خۆی هەیە.

ئەوەی لەم بیروڕایانە دەمانەوێ لێیبدوێین و شیبکەینەوە و هەڵیبسەنگێنین، وتارێکە بە ناوی (چۆن هەڵبەستێك دەهۆنینەوە). سەردێڕەکانی ئەم وتارە لەم بابەتانەی خوارەوە پێکهاتوون:

بابەتی یەکەم: مەرجەکانی هەستیار

بابەتی دووەم: هۆنراوەی لادەر لە یاسا و دەستوور

بابەتی سێیەم: یادکردنەوە

بابەتی چوارەم: خوربە و بەهرە"الهام"

بابەتی پێنجەم: بڕوا بە هونەر

بابەتی شەشەم: ئاهەنگی هۆنراوە

• مەرجەکانی هەستیار و هۆنراوەی لە یاسا و دەستوورلاداو

لە کۆنترین قۆناغەکانی ڕەخنەسازیی جیهاندا، مەسەلەی سەرچاوەی هەستیار لە هۆنینەوەی هەڵبەست، جێگای مشتومڕی مێژوونووسەکان بووە:

هەندێك لەم مێژوونووسانە بیروڕایان وایە، کە ئەم سەرچاوەیە هێزێکی پەنهانییە لە خوربە و بەهرە و هەندێکی دیکە بە پێچەوانەوە، بڕوایان وایە، کە ئەم سەرچاوەیە زانست و زانیاری و فێربوونە.

ستیفن سبندر هەروەکوو لەمەوبەر گوتمان لە کۆڕی پراکتیکدا بۆچوونە ڕەخنەسازییەکانی دەچەسپێنێ و بە هیچ جۆرێك لە ڕوانگەی فەلسەفە و بیردۆزییەوە تەماشای ئەو مەسەلەیە ناکات، بەڵکوو بە چاوێکی ورد دەڕوانێتە باری هەستیار و وەکوو ئادەمیزادێك لێیدەکۆڵێتەوە و

مەرجە تایبەتییەکانی کارەکەی دەخاتەڕوو و دەڵێ: ئادەمیزاد بۆ ئەوەی ببێ بە هەستیارێك پێویستە چەند مەرجێکی تێدا بەدیبکرێن.

ئەم مەرجانە بەگشتی پەیوەندییان بە سروشتی گوێچکە و چۆنێتی بیرکردنەوە و ئەندێشە بەکارهێنان و بڕوا بە ئیشەکەی و زاڵبوون بەسەر زماندا، هەیە. جەمسەری ئەم مەرجانە ئەوەیە خاوەنەکەیان دەبێت بە وێنە بیربکاتەوە و کەرەسەی زمان بکات بەهۆی ڕوونووسکردنی ئەم جۆرە بیرکردنەوەیە. بەو واتایە هەستیار پێویستە بە هەستپێکەری گوێگرتن و تەماشاکردنێکی ورد و هەستکردنێکی قووڵ، گەنجینەی یادکردنەوە و ئەندێشەی سازکردنی دەوڵەمەندبکات. ئەوجا لە بۆتەی ئاواز و ئاهەنگدا بە سۆز و هەڵچوون، زمانی دەربڕین سازبکات.

ئەم کارە لێکدراوە بێگومان یاسا و دەستووری خۆی هەیە، کە کۆمەڵەکەی هەستیار لەگەڵیدا ڕاهاتووە و چەژەو چێژی لێوەردەگرێت. ئەگەر هاتوو هەڵبەستێك لەم یاسا و دەستوورە لابدات بێگومان ئەم هەڵبەستە ئاکامێکی هونەری ڕاستینەی نییە، بەڵکوو وڕێنەیەکی نامەعقولی شێتێکە.

سبندر کە بەم جۆرە لە سروشتی کاری هەستیار دەکۆڵێتەوە، مەبەستی بەرپەرچدانەوەی ئەو ڕێبازانەیە، کە بڕوایان بە دەستوور و یاسای هونەری نییە، وەکوو ڕێبازی پەرناسیزم و سریالیزم و ڕێبازی نامەعقول و ڕێبازی کەسی و ڕێبازی ئینتیباعی، بۆیە بە ناو پەنجە بۆ هەندێك لەم ڕێبازانە درێژدەکات و دووپاتیدەکاتەوە، کە پەیڕەویکەرەکانی ئەم ڕێبازانە تێگەیشتنێکی گشتی و فراوانیان سەبارەت بە هونەری هونراوە نییە و وادەزانن کە هۆنراوە یەك چەمکی هەیە، ئەم چەمکەش لادانە لە یاسا و دەستوور.

لەبەر تیشکی ئەم تێبینییەدا ڕەخنەسازەکەمان نموونەیەك لە بەرهەمەکانی هەستیارێکی نامەعقول دەهێنێتەوە، کە تێیدا وتوویەتی: (شەو - تاریکی - ئەستێرە - ئاسۆیەکی بێسنوور - شین - ئارەزوومەند - ئەستوون - هەور - مانگ - داس - دروێنە - ئاگر - سەربازگەیەکی فراوان - دۆزەخ ...)

ئەوجا بەتوندی دەیخاتەبەر نەشتەری پووچکردنەوە و دەڵێ: ڕیزکردنی ئەم وشانە هیچ پەیوەندییەکی بیری ناگەیەنێت و هیچ ئاوازێك بەرپاناکات و لە دەمەتەقێی وڕێنەکەر و شێت دەچێت، چونکە لە مەرجەکانی هەستیار و کاری هونەری لایداوە.

• خورپە و كاری هونەری

ستیفن سبندر كە هونەری هۆنراو بە كارێك لەقەڵەمدەدات و بڕیاری بیركردنەوە و موعاناتی ژیری وەكوو هۆیێكی سەرەكی لە خوڵقاندنیدا دەدات، بەرمنگاری پرسیارێك سەبارەت بە خورپە و بەهرە لەم كارەدا دەبێتەوە:

ئایا هەستیار لە ئەنجامدانی كاری هونەریدا لە سەرچاوەی خورپە و ئیلهامەوە هیچ یارمەتییەك وەردەگرێت؟ یاخود هەر بە زانست و بنواشەی زانیاری بەرهەمەكەی دەهێنێتەدی؟ ڕەخنەسازەكەمان لە وەڵامدانەوەی ئەم پرسیارەدا دەڵێ: خورپە و ئیلهام لە سەرەتای پێكهێنانی هەڵبەستێكەوە دەوری هەیە. هەروەها لە كۆتایی ئەنجامدانیشدا ڕەنگدەداتەوە، بەڵام لە نێوانی ئەم كۆتایی و ئەو سەرەتایەدا، مێشك و هۆشمەندی و دەستی زانستكاری خۆیان ئەنجامدەدەن.

سبندەر بۆ چەسپاندن و ڕوونكردنەوەی ئەم بیروڕایە وتەیەكی (پۆل ڤالێری) دەهێنێتەوە، كە دەڵێ: خۆی هونەر یان سروشت تاقە شادێڕێك لە هەڵبەستێكدا بە ڕێگای خورپە و ئیلهامەوە دەبەخشێ بە هەستیارێك، ئەو هەستیارە دەبێت بە توانا و ژیریی خۆی دێڕەكانی دی هەڵبەستەكە بدۆزێتەوە و تەواوی قەوارەكەی بنیاتبنێ.

سبندەر لەبەرئەوەی لە كۆڕی پراكتیكدا دیەوێ، بیروڕا ڕەخنەسازییەكانی بهێنێتەوە. نموونەیەك لە چۆنێتی هۆنینەوەی یەكێك لە هەڵبەستەكانی دەهێنێتەوە و ڕووداوەكانی لەدایكبوونی دەگێڕێتەوە و دەڵێ:

ڕۆژێك لە ڕۆژان بە شەمەندەفەر بە ناو ڕێگایێكی كشتوكاڵی (كشتەمەنی)دا سەفەرمدەكرد، لە پەنجەرەی فارگۆنەوە تەماشای كێلگەییێكی فراوانم دەكرد، كە جووتیارەكان لە لایەكەوە تۆیان دەوەشاند و تراكتۆرەكانیش لە لایەكی دیكەوە سنگی پارچە زەوییێكیان هەڵدەدڕی.

بە باڵی ئەندێشە لەم دیمەنەوە بەرەو جیهانێكی ڕۆژانە هەنگاوم هەڵگرت و بەهێزی زەین زۆرانبازی نێوان چینی دەوڵەمەند و چینی هەژارم وەكوو شریتێك هێنایەبەرچاو، وێنە بە وێنە لەگەڵ ئەم شریتەدا بیرمكردەوە، جووتیاری هەژار زەوی دەكێڵێ و تۆو دەوەشێنێ و بە درێژایی ڕۆژانی وەرزێك ئاوی مەرەزە دەدات و بژاریدەكات، هەتاكو دەبێت بە بەرهەم و بەرهەمیش دەبێت بە خواردنی چینێك، كە خۆی ماندوونەكردبێت و كیسەیان بە بەری ڕەنج و داماوی پڕدەكەن.

لە باوەشی ئەم وێنانەدا ڕەخنەسازی هەستیار دەڵێ: لە پڕ ڕستەی زمانی گوڵ و كاكڵەی بەرهەم بە خەڵاتی خورپە و بەهرە، وەكوو بروسكەیەك بەدڵمدا هات.

ئەوجا ئەم ڕستە خوریەیەم کرد بە هەوێنی بنیاتنانی هەڵبەستێك، کە تیایدا لە ڕێگای دەربڕینی (زمانی گوڵەوە) باسی خۆشەویستی و دادپەروەری و یەکسانی میللەتم کردووە، لە ڕێگای (کاکڵەی بەرهەمەوە) لە دووبەرەکی و خۆپەرستی و زوڵم و زۆرداری دوام.

سبندار بە گێڕانەوەی چۆنێتی لەدایکبوونی ئەم هەڵبەستەی دەیەوێ بیسەلمێنێ، کە هەستیار ئەگەر پێویستی بە خوریە و بەهرە هەبێ، ئەم پێویستییەی تاقە هەنگاوێکە بۆ بڕینی ڕێگایەکی دووروودرێژ، بەرەو ئەنجامدانی کارێکی ئامانجدار.

ئەم ڕێگایەش هەڵبەت ڕێوشوێنی خۆی هەیە و لەسەر چەند بناغەیەکی زانستی دامەزراوە، بۆیە بەڕوونی پەنجە بۆ ئەم بناغانە درێژدەکات و دەپرسێ:

ئایا هەڵبەست هەیە تریە و ئاهەنگ و ئاوازی ڕێکوپێکی نەبێت؟

ئەم تریە و ئاواز و ئاهەنگە ڕێکوپێکە لە ژمارەیەکی دەستنیشانکراوی بڕگە و کۆتایی پێکهێنانی وشەکان بە دەنگێکی تایبەتی پێکنەهاتووە؟

لە وەڵامدا ڕەخنەسازەکەمان وەڵامی ئەم دوو پرسیارە بە (ئەرێ) دەداتەوە. ئەوجا بڕیارێك سازدەکات و دەڵێ: کەوابوو دەبێت بزانین، کە هەستیار بەهۆی زانستی کێش و قافیەوە فێری ئەم لایەنە گرنگەی هەڵبەست دەبێت.

هەروەها زمانی هەڵبەست، کە لە وشە و ڕستە و داڕشتن وشێواز پێکهاتووە، ئایا هەستیار بەهۆی زانینی بەکارهێنانی فەرهەنگ و زانستی ڕێزمان و زانستی ڕەوانبێژییەوە وەدەستیناهێنێ؟ لە وەڵامدا دووبارە ڕەخنەسازەکەمان بە (ئەرێ) بیروڕای خۆی دەچەسپێنێ.

سەرئەنجام بڕیارێك سازدەکات و دەڵێ: ئەم زانستانە، هەموویان، کە هەستیار پێویستی پێیان هەیە وا لە هونەرەکەی دەکەن، کە ببێت بە کارێك لە کارەکانی ئادەمیزاد.

• بیری هەستیار

سبندر لە شیکردنەوی سەرچاوەکانی توانای هەستیار لە هۆنینەوەی هەڵبەستدا، بە ڕاددەی یەکەم پەنجە بۆ بیر و توانای یادکردنەوە درێژدەکات و دەڵێ: ئەوەی هەستیار لە ئادەمیزادی ئاسایی جودادەکاتەوە بیری تیژ و بەهرەی سروشتی بێهاوتایە. بەم پێیە باشترین پێناسەی هەستیار ئەوەیە، کە مرۆڤێکی بیرکەرەوەیە و دەتوانێ یادگاری دێرین لە ناخی دەروون و بیریدا تۆماربکات و پاش ماوەیەکی فرە ئەو یادگارییە هەروەکوو خۆی و بە چەشنێکی تەواو بهێنێتەوە یاد.

باشترین نموونە بۆ ئەم پێناسەیە باری هەستیاری بەناوبانگ "دانتی" یە، کە بەیەکگەیشتنەکەی لەگەڵ "بیاتریس"دا لە تەمەنی نۆساڵیدا، هەوێنی هۆنراوەی کۆمیدیای خواییە.

هەروەها هەڵکەوتوویی (وردسورث) لە هۆنینەوەی هەڵبەستدا سەبارەت بە جوانیی سروشت لە تاقیکردنەوەکانی سەردەمی منداڵییەوە هەڵقوڵاوە.

ڕەخنەسازەکەمان بۆ چەسپاندنی ئەم بیروڕایە ڕوونکردنەوەی بەڵگە لە ژیانی هونەری خۆی دەهۆنێتەوە و دەڵێ: مەبەستم لە یادکردنەوە هێنانەومیادی تاقیکردنەوەی هەستی و سۆزییە، نەك یادکردنەوەی شمەکی ڕۆژانە بۆ نموونە بە هیچ جۆرێك ڕەنووسی بیستەکی (ڕەقەمی تەلەفۆنی) هاوڕێکانم یادناکەمەوە، بگرە زۆر جاریش لە بیرمدەچێ، کە پۆستەی ڕۆژانەکەم لە کوێ هەڵگرتووە، بەڵام لە هەمان کاتدا ڕووداوە هەستییە هەرە دێرینەکان وەکوو شریتی زیندوو یاددەکەمەوە. ئەگەر هاتوو شوێنەوارێکم بەرچاوکەوت، کە پەیوەندی بە ڕوودانەوە هەبێت، تەنانەت لەم حاڵەتەدا شوێنی سەردەمی ئامادەبوو لە یاددەکەم و بە خێرایی بەرەو ڕابردوو خێوەتی دڵ و هەستم ڕاپێچدەکەم و سەرلەنوێ ژیانی لە دەست ڕۆیشتوم وەردەگرمەوە و پێیدەژیم. باشترین نموونەی پراکتیکی ڕەخنەسازەکەمان هەڵدانەوەی لاپەڕەکانی دەفتەری تێبینی هۆنراوەکانێتی، کە پانزە ساڵ لەمەوبەر نووسیویەتییەوە.

لە یادگاری ئەم دەفتەرەدا دەگێڕدرێتەوە، کە ڕۆژێ لە ڕۆژان ئەم بیرۆکەیەی نووسیوەتەوە و وتوویەتی: هەتاو لەسەر ڕووی هەردەکانەوە و لەناو دارەکاندا هەڵدێت و پێکەنین بەسەر کێڵگە سەوزەکاندا دابەشدەکات..

سبندر ئەم بیرۆکەیە بەوە پێناسەدەکات، کە بابەتی هەڵبەستێکی ناتەواوە، پانزە ساڵ لەمەوبەر وەکوو یادگارێك تۆماریکرد بۆ دەربڕین لە بارێکی کەسی، کە لەسەر گوێسەبانەی خانووەکەیدا ڕاوەستابوو، تەماشای ڕێگای گوندەکەی دەکرد، کە ئەمبەر و ئەوبەری بە درەختی سنەوبەر و چنار و سەروو ڕازابووەوە و لە پشت درەختەکانیشەوە، دەریا شەپۆڵی دەدا و هەتاو وردەوردە لە ئاسۆی کەناری دەریاکەوە بەرزدەبووەوە و تیشکە زێڕینەکەی بەرەو لقوپۆپی درەختەکان دەکشا و باوەشی بە گوێسەبانەی خانووەکەدا دەکرد.

ئەم یادگارە دێرینە بەقووڵی لە بیری هەستیارەکەماندا، نەخشەی خۆی کێشاوە، بۆیە کە نزیکەی چارەکەسەدەیەك بەسەریدا تێپەڕی و هەمیشە قوڵپدەدات، تەنانەت کە ئەو گوندەی بەجێهێشت، لە شاری لەندەن ئارامیگرت، بەیانیان کە چاوی بە تیشکی هەتاو لە وەرزی بەهار و هاویندا هەڵدەهێنا، سەرلەنوێ ئەو دیمەنە دەهێنێتەوە بەرچاوی و دەیکات بە سەرچاوەی

هەڵبەستێکی نوێ.

سبندر لەبەر تیشکی ئەم بیروڕایەیدا، سەبارەت بە بیر و یادگاری هەستیار چەند بنواشەیەکی ڕەخنەسازی سازدەکات:

یەکەم: توانای یادکردنەوەی لە لای هەستیاری هونەرمەند، تەنیا یادکردنەوەیەکی ڕووکەش ناسەلمێنێ، بەڵکوو ئەوە دەسەلمێنێ هەستیار بۆ دووجار و زیاتر تاقیکردنەوەیەك ببووژێنێتەوە سەرلەنوێ لە ژێر خێوەتە خورپە بەخشندەکەیدا بژی.

دووەم: یادکردنەوەی سەرچاوەی هەمیشە زیندووی هونەرە، هەستیار دەتوانێ بە هۆیەوە خۆی لە تاقیکردنەوەی تازە بپچڕێنێ و لەهەمان کاتدا بە تیشکە جادووگەرەکەی، هەڵبەست بهۆنێتەوە.

سێیەم: ئەندێشە، کە ئامرازی تابلۆکێشانە جگە لە ڕاهێنان و مەشقی یادکردنەوە هیچ شتێکی دی نییە بەهرەی هەستیار لە ئەندێشەسازکردن بخولقێنێ، تەنیا هێزی یادکردنەوەی توندوتیژ نەبێت.

چوارەم: کەموکوڕی یادکردنەوە و بیری هەستیار لەوەدا دابینندەکرێت، کە هەندێ جار سنوورێکی کەسی و نێرگزی و خۆپەرستی هەیە، ناتوانێت ببێت بە شوێنەوارێکی بابەتی و گشتی.

ڕەخنەسازەکەمان لەبەر تیشکی ئەم بنواشانەدا دووپاتیدەکاتەوە، کە هەستیار و یادکردنەوە دوو وشەن بۆ یەك واتا. ئەمە ئەوە دەگەیەنێ مرۆڤ ئەگەر توانای یادکردنەوەی نەبوو، بە هیچ جۆرێك بە هەستیار ناژمێردرێ.

• بڕوای هەستیار

ستیفن سبندر پاش ئەوەی لە هێزی بیر و توانای یادکردنەوەی هەستیاربووەوە، لە مەسەلەی بڕوای هونەرمەندی کۆڵییەوە و وتی: هونەرمەند ئەگەر هاتوو توانای هۆنینەوەی هەڵبەستی هەبوو، بە هەستیارێکی سەرکەتوو ناژمێردرێ، ئەگەر هاتوو بڕوای بە خۆی و هونەرەکەی نەبوو، بڕواش بێگومان نابێت بەوە ڕاڤەبکرێت، کە لوتبەرزی و خۆبەزلزانینە، بەڵکوو پێویستە بەوە دابینبکرێت کە خۆپاراستنە لە ڕاڕایی و دوودڵی و ناڕوونی ئامانج و خۆنەناسین.

هەستیار ئەگەر هاتوو بڕوای بە هونەرەکەی هەبوو، دەتوانێ بە بێگرێ و بە بێ کۆسپ دڵی خوێنەرانی ڕابگرێت و جڵەوی ڕابەریکردنیان بگرێ بەدەستەوە.

ڕەخنەسازەکەمان بەڵگەگەلێک لە ژیانی هەستیارە بەناوبانگەکانی بۆ ڕوونکردنەوەی مەسەلەی (بڕوا) دەهێنێتەوە، بەتایبەتی شاهەستیارە ئینگلیزەکان.

شکسپیر کە لە شانۆگەری و لە هەڵبەستە گۆرانییەکانیدا زۆرجار بڕوای بە هونەرەکەی چەسپاندووە. سەرەڕای ئەم بەڵگەگەلانە ڕەخنەسازەکەمان لە ژیانی خۆیەوە نیشانەی (بڕوا) دەهێنێتەوە و دەڵێ: کە لە تەمەنی نۆ ساڵیدا بووم لە ناوچەی دەریاچەکاندا، باوکم هەڵبەستەکانی (وردسورث)ی بۆ دەخوێندەوە و لەو کاتەوە تێگەیشتم بڕوا بەکارتێکردنی هونەر چەند گرنگە، چونکە بە هۆیەوە هەستیار دەتوانێت لە کارە تاقانەکەیدا سەربکەوێ.

کاری هەستیار وەکوو کاری فەرمانبەر و کاربەدەست و کاسبکار نییە، کە بە هۆی زەبروزەنگی پارە و دەستڕۆیشتن و چالاکی لەشییەوە ئامانجی خۆیان دەهێننەدی، کەچی کاری هەستیار تەنیا لە ڕێگای داگیرکردنی پەرمودەی خوێندەوارانەوە دەتوانێ سەربکەوێت و پلەی نەمریی وەدەستبهێنێ.

ڕەخنەساز و هەستیارەکەمان بۆ سەلماندنی ئەم بۆچوونەی و ڕوونکردنەوەی سروشت و مەبەستی ئەم هەڵبەستەی دەهێنێتەوە، تێیدا وتوویەتی:

ئاشتی و دڵنیاییم پێببەخشە. پەرمودە و هیوام پێببەخشە. ڕێگام بدەرێ بگەمە لوتکەی نەمری و ڕۆژی هەمیشە شەوقدەرەوە،

کە لەوێدا بەسەر مەملەکەتی وشە زاڵدەبم و ڕاڕایی و دوودڵی لە ژیانمدا ئاوادەبێت.

ئەگەر ئەم ئاواتەم بۆ نەیەتەدی،

وەکوو بەرخۆڵەیەك بەژێردەستی لەژێر چەنگی گورگان دەبم.

هەروەها وەکوو ئاژەڵێکی بەسەزمان، بەبێ دڵنیایی لەملا بۆ ئەولا سەرگەردان دەبم..

هەشتەم: ڕەخنەسازی چەشە. داڤید هیوم

ئەم ڕەخنەسازە لێکۆڵینەوەیەکی وردی دەربارەی (چەشە) نووسیوەتەوە. لەم لێکۆڵینەوەیەدا زانستیانە لەم خاڵە سەرەکیانە دەدوێ:

یەکەم: بوونی چەشەیەکی گشتی و تایبەتییەکانی ئەم چەشەیە.

دووەم: جیاوازی خەڵکی لە چەشە و هۆیەکانی ئەم جیاوازییە.

سێیەم: زاراوە دەربڕەکانی چەشەی گشتی.

چوارەم: دەستوورە گشتییەکانی نووسینەوە و ئەرکی چەشە لە هەڵسەنگاندنیاندا.

پێنجەم: ڕەخنەسازیی چەشە.
شەشەم: ڕێگا بۆ خولقاندنی چەشەی هونەری.
ئەم خاڵە سەرەکیانەی لێکۆڵینەوەکەی داڤید هیوم، هەروەکوو دیارە بابەتێکی گرنگ لە ئاسانکردنی ئەرکی ڕەخنەساز بەرپادەکەن. ئێمەش لەم باسەدا تێدەکۆشین ڕوونیانبکەینەوە.

• جیاوازی چەشەی خەڵکی

داڤید هیوم، لە سەرەتای لێکۆڵینەوەکەیدا سەرەنج بۆ جیاوازی چەشەی خەڵکی ڕادەکێشێ و دەبێژێ: لەوە ڕوونترنییە، کە خەڵکی لەم چەشەیەدا جیاوازن و بەدەگمەن یەکدەگرنەوە، تەنانەت ئەگەر هاتوو لە ژێر دەستەڵاتداری حکومەتی خاوەن ئایدۆلۆژییەتێکی یەکگرتوودا ژیابوون بە بیروباوەڕ و پەیامدارییەکی دەستنیشانکراو لە زانست و هونەر مێشکیان زاخاودرابوو، بگرە ئەگەر هاتوو چاومان بەسەردەمە جیاوازەکانی مێژوودا خشاند و لە باری نەتەوە لەیەکترپچڕاوەکانمان کۆڵییەوە، هەمان جیاوازی دەستنیشاندەکەین.

سەرەنجام ڕەنگە لەبەر تیشکی ئەم جیاوازییەدا بتوانین، بڵێین هەر نەتەوەیەك لە نەتەوەکانی ئەم سەرزەمینە، جیاوازی گەلێك لە چەشە و چێژ دەیخەنە بارێکی سۆزی و دەروونی تایبەتییەوە و هەر ئەندامێك لە ئەندامەکانی ئەم نەتەوەیە بە ڕەنگێکی چەشەی تایبەتی بە خۆی هەڵوێستێك سەبارەت بە دیاردەکانی ژیان بنیاتدەنێ و هەروەکوو چلۆن وێنەی سەر پەنجەرەکانی تایبەتن بە خۆی هەروەها چەشە و چێژی کەسی هەیە.

ئەمە ڕاستییەکە بە ئاسانی بەرپەرچنادرێتەوە، بەڵام لە هەمان کاتدا، بەرامبەر بەم ڕاستییە بەڵگەنەویستێك هاتۆتەکایەوە و دووپاتیکردۆتەوە، کە ئادەمیزاد چەند دەمار بۆ چەشە و چێژی تایبەتی بیگرێ، ناتوانێ ملکەچی چەشە و چێژی گشتی نەبێت.

ڕەخنەسازەکەمان سەبارەت بەم بەڵگەنەویستە پەنادەباتە بەر زاراوەکانی زمان بۆ تەسککردنەوەی جوغزی چەشە و چێژی تایبەتی و دەڵێ: جوانی و ناشیرینی لای هەموو نەتەوەیەك یەکالاکراوەتەوە و هیچ کەسێك لە ئەندامانی نەتەوەیەك ناوێرێ بڵێ حەز لە جوانی ناکەم و ناشیرینم خۆشدەوێ. ئەمە بە جۆرێکی گشتی و لە ڕوانگەیێکی دەستنیشانکراویشەوە دەتوانین دووپاتیبکەینەوە، کە هەموومان شادیی خۆمان سەبارەت بە نووسینەوەیێکی بەهێز و ڕوون و بەکەڵك دەردەبڕین و لە ئاستی کاری دەستکرد و لاواز و زیادڕەو ناڕەزایی خۆمان دەخەینەبەرچاو.

• زمان و یەکێتیی چەشە

داڤید هیوم لە چەسپاندنی چەشەی گشتیدا، پەنجە بۆ زمان درێژدەکات وەکوو هۆیێکی سەرەکی لە هۆیەکانی ئەو چەسپاندنە. ئەوجا دووپاتیدەکاتەوە، کە هیچ کەسێك ناتوانێ بە چاکە قایل نەبێت و دڵخۆشی خۆی لە خوێندنەوەی وێنەکانی لە وێژە و بینینی شوێنەوارەکانی دەرنەبڕێ.

سەرئەنجام دادپەروەری و ئازایەتی و جوامێری و زیرەکی و تایبەتییە بەرزەکانی دیکەی ئادەمیزاد و کۆمەڵ هەمیشە بە هەموو زمانێك جێگای ڕەزامەندی و قایلبوونی چەشە و چێژە، بەڵام لە کاتی پێشکەشکردنی وێنەی جۆربەجۆر و تێفکرینی ورد لەم وێنانە چەشە و چێژ سەردەردەهێنێ. بۆ نموونە کە خوێنەر وێنەکانی (هۆمیرۆس)ی هەستیاری ئەغریقی بەناوبانگ دەربارەی ئازایەتی و قارەمانی ئەسینا (ئەخیل)دەخوێنێتەوە تێبینیدەکات، کە ئەو وێنانە زەبروزەنگ و خوێنڕشتن و دڕندەیی دەنوێنن، هەروەها کە لە ژیریی (یولیس) بە هۆی ڕستە و داڕشتنی وێژەیی ئەو هەستیارە دەکۆڵێتەوە و تێیدەفکرێ بۆی ساغدەبێتەوە، کە ئەو ژیرییە هەندێك جار ڕێگای فرو فێل و دستبڕین دەگرێتەبەر.

پرسیاریش لێرەدا ئەوەیە ئایا هەموو خوێنەرێك ئازایەتیی ئەخیلی بەدڵ دەبێت ؟ کە دەبینێ خوێنی دوژمنەکانی بە دڕندەیی دەڕژێنێ بە بێ جیاوازی ماڵ و شاری (تەڕوادییەکان) تێکدەدات؟ یاخود گشت خوێنەرێك کارەکانی (یولیس) بە ژیریی و هەڵکەوتوویی لەقەڵەمدەدات، کە بۆی دەردەکەوێ ئەم فەرمانڕەوایە ژیریی و عەقڵی خۆی بۆ نانەوەی داو و تەڵە لە ڕێگای نەیارەکانیداتەرخاندەکات؟

هەڵبەت چەشە و چێژی خەڵکی لە وەڵامدانەوەی ئەم پرسیارانە یەك نییە. هۆی ئەم یەکنەبوونەش لەوەوە هاتووە، کە سۆز و هەڵچوونیان جیاوازە و هەریەکەیان بە گوێرەی بۆچوونی خۆی لە ئازایەتی و دادپەروەری دەگات، یاخود بابڵێین ئازایەتی و دادپەروەری هەر یەکێکیان خۆی لەخۆیدا جێگای ستایش و ڕەزامەندییە، بەڵام هۆی بەرپاکردنی ئەم ڕەزامەندی و پەسندکردنە بە گوێرەی چێژ و چەشەی ئادەمیزاد دەگۆڕدێ.

• ڕێگا بۆ سازکردنی پێوانەی چەشە

چەشەی ڕەخنەساز گرنگترین تیشکە بۆ پەردەهەڵدانەوە لە سەر کاری وێژەیی و باشترین کلیلە لە پێناوی کردنەوەی تەلیسم و نهێنی هونەر. ئەوجا کە چەشە بەو جۆرە بێ لەنگەرێت و هەمیشە لە گۆڕاندا بێت، ئایا دەتوانین پێوانەی زانستی و یەکگرتووی بۆ سازبکەین؟ ڕەخنەسازەکەمان داڤید هیوم لە وەڵامدانەوەی ئەم پرسیارە سەرنج بۆ فەلسەفەیێکی بیردۆزەیی ڕادەکێشێت، کە دەڵێت: بە هیچ ڕەنگێ ناتوانرێ پێوانەیێکی زانستی و یەکگرتوو بۆ چەشە لە هەڵسەنگاندنی دەقی وێژەییدا سازبکرێ، چونکە هەڵسەنگاندنی دەقی وێژەیی پەیوەندی بە ژیریی و عەقڵ و مەنتیقەوە هەیە. ئەم چالاکیانەی ئادەمیزادیش بە هیچ جۆرێك ناگەنە بڕیارێکی ڕاستینە، بە پێچەوانەی سۆز و هەڵچوونی ئادەمیزادەوە، کە هەمیشە خۆی لە خۆیدا ڕاست و ڕەوایە.

ئەگەر لە ئاڵاهەڵگرانی دروشمی ئەم فەلسەفە بیردۆزەییە بپرسین: هۆی ئەم بارە چییە؟ لە وەڵامدا دەڵێن: ژیریی و عەقڵ و مەنتیق لە ڕاستی و حەقیقەتی کارە هونەرییەکان دەکۆڵنەوە. ڕاستی و حەقیقەتیش هەمیشە ئاکامێکی نسبین و لە کەسێکەوە بۆ کەسێکی دی جیاوازە، بۆیە لەم ڕووەوە دەیان بڕیار سازدەکرێت، کە تەنها یەکێکیان ڕاست و ڕەوایە. بە پێچەوانەی سۆز و هەڵچوونەوە، کە خۆی لە خۆیدا لە ڕوانگەی خاوەنەکەیەوە شایەنی بڕوایە. بۆیە ئەگەر هاتوو خەڵکی بە ژیریی و عەقڵ و مەنتیق ویستیان جوانی شتێك بسەلمێنن لە کارەکەیاندا بەڵگەکانیان یەك نابێت، بەڵام سۆز و هەڵچوون بە بێ مشتومڕ بەو جوانییە قایلدەبێت، چونکە بڕیارێکی خودی و کەسی سازدەکات.

ڕەخنەسازەکەمان پاش ئەوەی لە پێشکەشکردنی ئەم فەلسەفە بیردۆزەییە دەبێتەوە، بەرپەرچیدەداتەوە و دەڵێ: سۆز و هەڵچوون ڕەنگە ساغ و سەلیم بێت، هەروەکوو چۆن ئەگەر هەستپێکەری تامکەری مرۆڤێك ناساغ بوو، ناتوانێ شیرینی لە تاڵی جیابکاتەوە، وەهاش هیچ کەسێ بە بڕیارەکانی ئەم هەستپێکەرە قایل نابێت بە هەمان پێوانە لە وێژە و هونەریشدا نابێت دەستەوئەژنۆ بەبێ پێوانەیێکی زانستی و یەکگرتوو دابنیشین، بەڵکوو هەر دەبێت ئەم پێوانەیە سازبکرێت.

• بناغەکانی چەشەی ڕاستینە

بەڵگەنەویستە کە تێگەیشتنی هەڵە، هۆیێکی کاریگەرە لە تێکدانی چەشەی ڕاستینە و ساغ. هەروەها هۆیێکی زیانبەخشە بۆ لێککردنی بەهای جوان و ڕێگاگرتن لە لەززەتبینین. بۆیە ڕەخنەسازەکەمان داڤید هیوم، هەوڵیداوە تایبەتییەکانی چەشەی ڕاستینە یەکاڵابکاتەوە و بناغەکانی بە نیازی چەسپاندنی سازبکات.

ئەم نووسەرە بلیمەتە لەم ڕووەوە سێ ڕاستی یەکلیگیر و بە یەکاچووی دەستنیشانکردووە:

ڕاستی یەکەم: ئەوەیە هەموو کارێکی وێژەیی هەرچەندە لە چەند پارچەیەك بنیاتنراوە و بوون و قەوارەیێکی یەکگرتووی هەیە، تیشکی ژیریی و یاسای مەنتیق لەم قەوارە و بوونە دەسەلمێنن. سەرئەنجام ئەگەر بمانەوێ لە جوانی کارێکی وێژەیی بگەین، پێویستە بە گشتی هەڵیبسەنگێنین و لە ڕوانگەیێکی فراوانترەوە نهێنی بەرزێتی و پایەبڵندی بدرکێنین.

ئەم ڕاستییە هەڵبەت بناغەیێکی سەرەکی بۆ چەشە سازدەکات و دووپاتیدەکاتەوە، کە چەشەی ڕاستینە دەبێت بۆچوونێکی گشتی هەبێت و بە هیچ جۆری ناشێت (چەشەوەرگر) خۆی ببەستێت بە بەشێك لە بەشەکانی کاری وێژەیی هەڵسەنگێنراو لەبەر تیشکێکدا، بڕیاری جوانی یاخود ناشیرینی بدات. بناغەی گشتی چەشە هەروەکوو دیارە دەبێت لە ڕوانگەیێکی فراوانەوە بڕوانێتە کاری هونەری و پلەی بەرزێتی و نزمی دەستنیشانبکات.

ڕەخنەسازەکەمان بە پشتبەستن بەم ڕاستییە بنەڕەتێکی ڕەخنەسازیی دێرین دەڕوخێنێ، کە لە ڕەخنەسازیی ئەورووپیدا لە سەردەمی هۆراسەوە بنیاتنراوە و دووپاتیکردۆتەوە، کە لە کاری هونەریدا پارچەی ئەرخەوانی بەدیدەکرێت، کە لە بەرزیی جوانی، چاو لە کەموکوڕی پارچەکانی دیکەی کارە وێژەییەکە دەپۆشرێ. هەروەها ئەم بنەڕەتە لە ڕەخنەسازیی عەرەبیشدا بە (بیت القصید) شادێڕی هەڵبەست ناودەبرێ، کە ڕەخنەسازەکان لە بەر تیشکیدا بەرگری لە تەواوی هەڵبەستێك دەکەن، گەرچی تەنیا دێڕێکی سەرکەوتووشی تێدا بەدیبکرێت.

ڕاستی دووەم: ئەوەیە کە هەموو کارێکی وێژەیی و هونەری و زانستی ئامانجێکی دەستنیشانکراوی هەیە. بۆ نموونە ڕوونبێژی بۆ قەناعەتکردن بە خەڵکی تێدەکۆشێ. مێژوو مەبەستی ڕابەریکردنی جەماوەر و هۆنراوە ئامانجە سەرەکییەکەی لەززەت و خۆشی بەخشینە. لەبەر تیشکی ئەم ڕاستییەدا داڤید هیوم بڕیارێکی چەشەیی سازدەکات و دەڵێ: چەشەوەرگر لە کاری وێژەیی دەبێت چەشنە گونجاندنێك لە نێوان ئامانجی ئەو کارە وێژەییە و هۆیەکانی جێبەجێکردنیاندا بەرپابکات و بزانێت ئایا خاوەنی ئەم کارە وێژەییە توانیویەتی ئامانجی

ئەنجامدانی کارەکەی بهێنێتەدی؟ یاخود لەم کۆڕەدا سەرنەکەوتووە.

چەشـەی ڕاسـتەقینە لەسەر ئەم بناغەیە دەبێت بزانی، کە هەموو بەرهەمێکی هونەری لە چەند خاڵێکی ژیری و چەند ڕاسـتییێکی عەقڵی پێکهاتووە. ئەم بەرهەمە هونەرییە با هەڵبەستێکی خودی و زاتیش بێت. ئەندێشە و خەیاڵ لەم حاڵەتەدا ناتوانی خاڵە بابەتییەکانی داپۆشی. هەروەها کەسایەتییەکان لە داستان و تراژیدییەکاندا چەند داهێنراو و خوڵقێنراو بن، نابێت لە ڕەفتاری پێ قایلبوون لابدەن، بەڵکوو دەبێت هەڵسوکەوتیان لەگەڵ مەنتیقی ژیاندا بگونجێتە

ڕاستی سێیەم: ئەوەیە هەموو کارێك پێویستی بە توانای ڕازیکردن و هێزی پێ قایلکردن هەیە. ئەم ڕاستییە بناغەیێکی دیکە بۆ چەشەی ڕاستینە بە دەستەوەدەدات و دووپاتیدەکاتەوە، کە چەشە نابێت بەبێ لێکدانەوە و هۆخستنەڕوو بەشداری سازکردنی بڕیار بکات، بەڵکوو دەبێت لە ڕێگای تەعلیل و پەردە هەڵماڵین لەسەر هۆکانی ڕێگای ڕازیکردن و قایلبوون بگرێتەبەر.

داڤید هیوم تایبەتییەکانی چەشـە لەم کۆڕەدا بەوە دەستنیشـاندەکات، کە دەبێت ڕوون و بێگـرێ بـن و بەشـێکی فراوانـی لـە زەین و تێگەیشـتن هەبێت و خۆی لە بڕیـاری بێ هۆ دووربخاتەوە.

• ڕەخنەساز و چەشەی ڕاستینە

ئەو سێ بناغەیەی چەشەی ڕاستینە هەروەکوو دیارە قەناعەتمان پێدەکەن کە چەشە یاسا و دەستووری هەیە، بەڵام سەرەڕای ئەم قەناعەتپێکردنە پرسیارێکی سەرەکی هێشتا بە بێ وەڵام ماوەتەوە و دەپرسی: چەشەی ڕاستینە وەکوو بیرکاری و ئەندازیاری یاسا و دەستووری هەبێت هەموو کەسێك دەتوانی وەدەستیبهێنی؟ یاخود لە هەموو حاڵەتێکدا تایبەتە بە چەند کەسێك لە کۆمەڵدا؟

داڤید هیوم سـەرنجمان بۆ ڕاسـتییێکی ژیان ڕادەکێشـی، کە دەڵێ: لە هەموو کۆڕێکی ژیاندا تەنانەت شمەکدا چەند کەسێك توانای هەڵبژاردنی پێداویستی باشیان هەیە. بۆ نموونە، هەموو کرێکارێك پێیناکرێ زێڕی خەوشدار لە زێڕی بێخەوش جودابکاتەوە، بەڵکوو زێڕناس و زێڕنگری لێهاتوو دەتوانی ئەو کارە بەجێبهێنی.

ڕەخنەسازەکەمان لەبەرتیشکی ئەم ڕاستییەدا وەڵامی ئەم ڕاستییە دەداتەوە و دووپاتیدەکاتەوە، کە لە هەموو کۆمەڵێکدا، چەند کەسێك دەتوانی چەشەی ڕاستەقینە بەدەستبهێنن و ڕابەری

خەڵکی بەرەو لەززەت بێنن و لە کاری هونەری بگەن.

ئەم چەند کەسە لە کۆڕی وێژە و هونەردا بە (ڕەخنەساز) ناودەبرێن. جا ئەگەر لێرەدا لە ڕەخنەسازەکەمان بپرسین بە چی ئادەمیزاد بە یەکێك لەو کەسانە و نازناوی (ڕەخنەساز) دەبێت؟ لە وەڵامدا ڕەخنەسازەکەمان چوار تایبەتی بۆ ڕەخنەساز دەستنیشاندەکات:

یەکەم: ڕەخنەساز پێویستە هەستپێکەر و لە تواناکانیدا هیچ کۆسپ و گرێیەك نەبێت، واتە: دەبێت لە هەموو ڕوویێکەوە تواناکانی تەواو و پێگەیشتووبن، بۆ ئەوەی بتوانێ بگاتە ناخی دەروونی و کاری هونەری و لەگەڵیدا بەیەکابچێت و لە هەموو لایەنەکانی چێژ وەربگرێت.

دووەم: دەبێت خاوەن هەستێکی تیژ و زەینێکی فراوان بێت، بۆ ئەوەی لە هیچ شتێ غافڵنەبێت، هەموو نهێنییەکانی کارە هونەرییەکە بخاتەژێر کەمەری تێگەیشتنییەوە.

سێیەم: دەبێت لە کۆڕی هەڵسەنگاندنی هونەردا، پراکتیکێکی زۆری کردبێت و تاقیکراوەگەلێك و مومارەسەیێکی بێژماری هەبێت، چونکە چەشە لە ڕێگای خوێندنەوەی بیردۆزمییەوە بە تەنیا وەدەستناهێنرێ، هەرچەندە خوێندنەوەی بیردۆزمییش چرایەکە بۆ ڕووناککردنەوەی مەیدانی پراکتیك.

چوارەم: دەبێت خۆی لە هەموو چەشنە دەمارگیرییەك دووربخاتەوە و بەبێ بڕیارێکی بەهێز و لە پێشەوەدراو، بە پیر کارە هەڵسەنگێنراوەکەوە بچێت و بەبێ مەبەست چەشەی زانستی بەکاربهێنێ.

داڤید هیوم بیروڕای وایە، کە ئەم چوار تایبەتییە بە دەگمەن لە کەسێکدا کۆدەبنەوە. سەرئەنجام لە هەر سەردەمێکدا، ڕەنگە بە زەحمەت ڕەخنەسازێکی بەریڤان و حەکەم هەڵکەوێت.

● نۆیەم: ڕەخنەسازی بە ناوبانگ ماتیو ئارنۆلد

ئەم ڕەخنەسازە بە ناوبانگە، لێکۆڵینەوەیێکی زانستی سەبارەت بەو بابەتە نووسیوەتەوە و لە لێکۆڵینەوەکەیدا، لەم خاڵە سەرەکییانە دەدوێ:

١- نەمریی هۆنراوە.

٢- ئەرکی هۆنراوە لە ژیان و کۆڕی زانستدا.

٣- چلۆن لە هۆنراوە تێدەگەین.

٤- کۆسپەکانی خۆشیبینین لە هۆنراو.

٥- هەڵە مێژوویییەکانی لێکۆڵینەوەی هۆنراوە.

٦- ڕێبازی زانستی و هونەری بۆ لێکۆڵینەوەی ڕاستینە سەبارەت بە هۆنراو.
لەم باسەدا هەوڵدەدەین ئەم خاڵانە ڕوونبکەینەوە و بۆچوونی ڕەخنەسازەکەمان لە ئاستیاندا بخەینەڕوو.

● نەمریی هۆنراوە

لە کۆڕی ژیانی ماددیدا، بەرامبەر بە لێشاوی پەرەسەندنی شارستانێتی هاوچەرخمان و زاڵبوونی بەرژەوەندی ڕۆژانە بیرۆکەیێکی بەهێز، هەمیشە بەرزبۆتەوە و بەرزدەبێتەوە و دووپاتیدەکاتەوە، کە هۆنراوە خێراخێرا بەرەو نەمان و فەوتان هەنگاوهەڵدەگرێ، چونکە زادەی هەڵچوون و سۆزە و دەنگی خەیاڵ و ئەندێشەیە. جا لەبەر ئەوەی هەڵچوون و سۆز بۆ بەرژەوەندیی ڕۆژانە هیچ کەڵکێکی نییە و ئەندێشە و خەیاڵیش لە کۆڕی شارستانێتی و ژیانی ماددیدا، ئاوازێکی زیانبەخش و پڕوپووچە. هۆنراوە بەبێ ئەندێشە و خەیاڵ و سۆز و هەڵچوون ناتوانێ بژی و لە ڕۆژێکی نزیکدا زیندەبەچاڵدەکرێ و بە تەواوی شوێنی خۆی بۆ زانست و زانیاری چۆڵدەکات.

ڕەخنەسازەکەمان ئارنۆڵد بەتوندی بەرەنگاری ئەم بیرۆکەیە دەبێت و دەیخاتە بەر نەشتەری پووچکردنەوە و بەرتەکدانەوە، دووپاتیدەکاتەوە، کە هۆنراوە دواڕۆژێکی مەزنی هەیە و لەگەڵ هەنگاوی یەکەمی پەیدابوونی ئادەمیزاددا لەدایکبووە و هەوێنی نەمریی هەبووە و توانای بڕینی ڕێگای پەرەسەندن و خەملاندنی پێبەخشراوە و بووە بە تاقە بەرهەمی نەمریی درەختی ژیان. هەموو شتێك لەم جیهانەدا چەند مەزن و دەسەڵاتدار بێت، ڕۆژێك لە ڕۆژان مەزنییەکەی بەرەو نزمی و گلۆربوونەوە دەڕوات و دەسەڵاتدارییەکەی کزدەبێت و دەفەوتێ.

ئارنۆڵد لەبەر تیشکی ئەم بیروڕایانەدا بڕوا و سەرنج بۆ ئەوە ڕادەکێشێ، کە بڕوا و باوەڕێ نییە تووشی شکست نەبووبێت و مەزهەب و ڕێباز لەدایکنەبووە گومان و دوودڵی نەبووبێت. نەریت و خوو و ڕەوشت نەچەسپاوە، چارەنووسی گۆڕان و نەمان نەبێت، بەڵام هۆنراو لەم دەستوورە بەدەرە، چونکە هەمیشە ماوە و دەمێنێ و لە لوتکەی نەمریدا، هەمیشە دەگەشێتەوە.

ڕەخنەسازەکەمان کە بەم چەشنە هۆنراوە لەقەڵەمدەدات، هەڵبەت بەرەنگاری پرسیارێك دەبێتەوە، کە لێیدێتە پێشەوە و داوای خستنەڕووی هۆیەکانی ئەم بارەی هۆنراوەی لێدەکات. ئەمیش بۆ وەڵامدانەوەی ئەم پرسیارە دەستبەجێ دەڵێ: هۆی سەرەکی نەمریی هۆنراو لەوەدا دابیندەکرێ، کە دەنگی ڕاستییە بە زمانی سۆز و هەڵچوون داڕێژراوە. ڕاستیش مانای ژیانی

ڕاستەقینەیە، سۆز و هەڵچوونیش مانای بوونی مرۆڤایەتییە. جا لەبەرئەوەی ڕاستی و ژیان و بوونی مرۆڤایەتی دوو سەرچاوەی نەمرن، هۆنراویش لەم دوو سەرچاوەیەوە هەڵدەقوڵێ، هەمیشە نەمرە و هەرگیزاوهەرگیز نەمان و فەوتان بە خۆیەوە نابینێ.

• گرنگیی هۆنراوە

ئارنۆلد لە ڕێبازەکەیدا، بۆ لێکۆڵینەوەی هۆنراوە دووپاتیدەکاتەوە، کە هۆنراوی مرۆڤایەتی ڕووبارێکە و جۆگەکانی ئەم ڕووبارە هۆنراوە نەتەوەییەکانە. مەبەست لەو دووپاتکردنەوەیە بە شێوازە لێکچوواندنەکەی، ئەوەیە، کە هۆنراوە بەرهەمێکی جیهانییە و توێژەر لە دابینکردنی تایبەتییەکانیدا، دەتوانێت بڕیاری گشتی سازبکات. بە مانای ئەوەی تایبەتی بەرزی هۆنراو بەندنییە بە ناوچەیەکەوە و نەتەوە نییە لە بەرزیی هۆنراو بێبەش بێت، چونکە هەموو نەتەوەیەك لە ئادەمیزاد پێکهاتووە و لە ناوچەیەکدا دەژی.

ڕەخنەسازەکەمان گرنگیی هۆنراوە بە گشتی لە سێ خاڵی سەرەکیدا دەستنیشاندەکات:

١- هۆنراوە ڕاڤەکەری ژیانی ڕاستەقینەیە.

٢- هۆنراوە خەمڕەوێنی ئادەمیزادە.

٣- هۆنراوە تەواوکەری زانستە.

بەم سێ خاڵانە ڕەخنەسازەکەمان گرنگیی هۆنراوە بە بەڵگەیێکی مێژوویی فرەوە لە ڕوانگەی زانا و فەیلەسووفە جیهانییەکانەوە دەسەلمێنێ. بۆ نموونە: وشەیێکی (وردسورث) دەهێنێتەوە، کە تێیدا وتوویەتی: هۆنراوە دەربڕینی ڕووی زانستە، ئەوجا ئەم وتەیە ڕووندەکاتەوە و دووپاتیدەکاتەوە، کە (ڕوو) ئەگەر خاوەن دەربڕینێکی زیندوو نەبێت دەلالەت لە سەر کەڵکی بوونی هەڵگرەکەی ناکات، یاخود بابڵێین: کە هۆنراوە بۆ زانست ئاوا بێت هەڵبەت ڕاستی زانست دەردەخات و تەواویدەکات، چونکە زانست لە لایەنی ماددی و ڕووکەشی ژیان دەکۆڵێتەوە، بەڵام هۆنراوە نهێنی ژیان دەدرکێنێ. سەرئەنجام ئادەمیزاد بە هۆیەوە لە ژیانی تێدەگات و بە هۆیەوە خەفەتەکانی دەڕەوێنێتەوە و لە ژێر باریاندا دەردەچێت و هەرچی کەموکوڕی هەیە تەواویدەکات.

• پێوانەی بەرزیی هۆنراوە

هۆنراوە کە سروشتی بەو جۆرە بێت و گرنگی لەو بەرزییە دابێت، دەبێت چلۆن لە تەکیا بجوولێینەوە و بە چ پێوانەیەك هەڵبسەنگێنرێ؟

ئارنۆلد لە وەڵامدانەوەی ئەم پرسیارەدا دووپاتیدەکاتەوە و دەبێژێ: دەشێت بە جۆرێکی ورد و دوور لە ڕاڕایی و چاوپۆشی، هۆنراوەی ڕاستەقینە لە قسەی هەڵبەستراو جودابکەینەوە و بە پێوانەیێکی زانستی ڕوون هەڵیبسەنگێنین.

جا چلۆن ئەم ڕەفتارە لە تەك هۆنراوەدا دەکرێت و لە چ ڕوانگەیەکەوە ئەنجامدەدرێ؟ ڕەخنەسازەکەمان لە زمانی ڕەخنەسازی فەرەنسی بەناوبانگ (سانت بیڤ)ەوە دەگێڕێتەوە و دەبێژێ: ڕۆژێك لە ڕۆژان کابرایەك لە لای ناپلیۆن زەمی کابرایێکی دی کردووە، بە درۆودەلەسە هەڵسوکەوتی مەحکومکرد. ناپلیۆن لە وەڵامدا وتی: با ئەو کابرایە درۆباز بێت، بەڵام کوانێ ئەو شوێنەی لەو جیهانەدا لە درۆودەلەسە بەدەرە و کوانێ ئەو مرۆڤەی لەسەر ئەم زەوییەدا بەبێ درۆ دەژی؟!

سانت بیڤ لە سەر ئەم ڕووداوە تێبینی خۆی دەچەسپێنێ و دەڵێ: ئەم بیروڕایەی ناپلیۆن ڕەنگە لە مەیدانی ڕامیاریدا ڕاست و ڕەوا بێت، بەڵام لە کۆڕی هونەر و هۆنراوەدا هیچ بناغەیێکی نییە، چونکە ئەم کۆڕە پیرۆزە، بە هیچ جۆرێ درۆودەلەسە ناگرێتەخۆی.

ئارنۆلد لەبەر تیشکی ئەم بڕیارەی سانت بیڤ پێوانەی بەرزیی هۆنراو دادەڕێژێ، دووپاتیدەکاتەوە، کە تاقە پێوانەی هەڵسەنگاندنی هۆنراوە، ڕاستی و بێبەرییە لە درۆودەلەسە. ڕاستی و بێبەری لە درۆودەلەسەش پلەیێکی هەیە نە لە خوارەوەی نە لە سەرەوەی پلەیێکی دیکە نایەت، بە مانای ئەوەی هۆنراوە یەك چەشنە لە بەرزیی و هونەری هۆنراوی نابەرز و ناهونەری نییە، هەروەها لە کۆڕە پیرۆزەکەیدا هۆنراوی مامناوەندی لە ڕووی بەرزیی و هونەرییەوە شوێنی نییە.

ئەم پێوانەیە هەروەکوو دیارە ڕێگە لە هەستیاری لاواز و خاوەن نیوچە توانا دەگرێ، کە بەرزیی هۆنراوە بە هەڵبەستی تێکەڵوپێکەڵ، بە هەڵبەستی مامناوەندی بشکێنێ، ئەو ڕێگایە تەنیا بۆ هەستیاری بلیمەت و هەڵکەوتوو بەرەڵلادەکات.

● هەڵە سەرەکییەکان لە هەڵسەنگاندنی هۆنراوەدا

ئارنۆلد لە نرخپێدانی هۆنراوە دووپاتیدەکاتەوە، کە خوێنەری ئەم هونەرە دەبێت هەمیشە هەست بەوە بکات، کە لە خوێندنەوەکەیدا لەززەت وەردەگرێت و خۆشیدەبینێت و کەسایەتیی خۆی تەواودەکات و سوودێکی گەورە وەدەستدەهێنێ. ئەم هەستکردنەی خوێنەری هۆنراو، بێگومان هەرگیزاوهەرگیز بەردەوامنابێت، ئەگەر بێت و ڕێگای بەرپابوونی لە دوو هەڵەی سەرەکی ڕانەماڵێ:

یەکەم: هەڵەی مێژوویی: ڕەخنەسازەکەمان ئەم چەشنە هەڵەیە بەوە دەستنیشاندەکات، کە ئاکامی نرخپێدانی هۆنراوە لەبەرئەوەی ئاوێنەی قۆناغێکی مێژوویی دێرینە و هەستیارە خاوەنەکەی لەو قۆناغە مێژووییەدا لە بنیاتنانی سامانی نەتەوەکەی دەورێکی گێڕاوە. ئارنۆلد لە بەربەرچدانەوەی هۆیەکانی ڕەواکردنی ئەم هەڵەیە دەڵێ: هۆنراوەی مێژوویی ڕەنگە لە مێژووی ڕێژەدا نرخێکی هەبێت و لە لێکۆڵینەوەی زمانیدا، سوودێکی هەبێت، چونکە بەهۆیەوە زۆر بابەتی سەردەمی ڕابردوو و ڕووندەبێتەوە و بۆ چەسپاندنی فەرهەنگی زمان و ڕێزمان دەبێت بە نموونە و شاهید، بەڵام تا چ ڕادەیەك هۆنراوەی مێژوویی لە کۆڕی هونەردا پلەیێکی بەرزی دەبێت؟

ڕەخنەسازەکەمان وەڵامی ئەم پرسیارە بەوە دەداتەوە، کە هونەری سەردەم و شوێنێکی تایبەتی نییە، بەڵکوو هونەر سەرچاوەی جوانی و لەززەتوەرگرتن و خۆشیبەخشینە، لە هەموو سەردەم و شوێنێکدا.

سەرئەنجام ئێمە نابێت لەبەر دێرینیی و کۆنیی دەقێکی وێژەیی پێوانەی هونەری ڕاستەقینە پێشێلبکەین و پلەی بەرز بە هۆنراوەی سەردەمە ڕابردوەکان ببەخشین و بە بیانووی ئەوەی هەستیارەکەی لە کاروانی باب و باپیرانماندا ژیاوە و بە شاعیرێکی بەهرەدار لەقەڵەمیبدەین. سەرئەنجام ڕەخنەسازەکەمان دووپاتیدەکاتەوە، کە هەڵەی مێژوویی گەورەترین کۆسپە لە کۆڕی لێکۆڵینەوەی هۆنراوەدا.

دووەم: هەڵەی کەسی: ئارنۆلد لە شیکردنەوەی سەرچاوەکانی ئەم چەشنە هەڵەیە، پەنجە بۆ ئاشنایەتی و خزمایەتی و پەیوەندی بیری و ڕامیاری درێژدەکات و دەڵێ: گەورەترین کۆسپ لە ڕێگای هەڵسەنگاندنی هۆنراوەدا مەیلی کەسییە، چونکە ئەم ڕەخنەسازەی لەبەر ئەم مەیلە (دەقێك) بەرزدەکاتەوە یاخود نرخی دادەشکێنێ، گەورەترین کاری نابەجێ دەرحەق بە پیرۆزترین کاردەکات. کەوابوو: بۆ ئەوەی لە هۆنراوە بکۆڵینەوە و لەبەرتیشکی ڕێبازێکی

زانستیدا و پێویستی سەرشانمان ئەنجامبدەین، دەبێت هۆنراوە دوور لە هەڵەی مێژوویی و هەڵەی کەسی هەڵبسەنگێنین.

ڕەخنەسازەکەمان بۆ چەسپاندنی ئەم ئامۆژگارییە بیروڕاکانی ڕەخنەسازی فەڕەنسی بەناوبانگ (مسیۆ شارل دیریکۆ) دەهێنێتەوە، کە تێیدا وتوویەتی: نرخپێدانی وێژەی کلاسیزمی فەڕەنسی بە هۆی مێژووە دێرینییەکەوە هەورێکی چڵکنە، ڕەشیی و تاریکییەکەی گزنگی دواڕۆژی وێژەی فەڕەنسی دادەپۆشێ. لە جیاتی مامەڵەکردن لەگەڵ هەستیارە دێرینەکانماندا وەکوو ئادەمیزاد پەیکەری ئاسنین دەهێنێتە گفتوگۆ و لێدوان. هەروەها لە جیاتی ئەوەی بە چاوی ڕاستی سامانی نەتەوایەتیمان بناسین، پەرستگەی دەستکرد بۆ ئەم سامانە بە خەیاڵ بنیاتدەنێین و تەنانەت لایەنە لاواز و بێسوودەکانیشی دەپەرستین. ئەم کارەش بێگومان نەک لە بەرژەوەندی نەتەوایەتی بێبەرییە و بەس، بەڵکوو زیانێکی گەورە بە بزووتنەوەی وێژەییمان دەگەیەنێت.

• پێوانەی هەڵسەنگاندنی هۆنراوەی بەرز

ئارنۆڵد هەرچەندە بە ڕوونی دان بە ڕێزگرتن لە هۆنراوەی دێرینی مێژوویی وەکوو هەڵەیێکی گەورە دادەنێت و سەرنج بۆ ئەوە ڕادەکێشێ، کە چەشە و چێژی کەسیی ڕەخنەساز دەشێت ببێ بە هۆی سەرەکی بەرپابوونی ڕەخنەسازیی ناپەسند، بەڵام لە هەمان کاتدا بیروڕای وایە، کە هۆنراوەی دێرینی مێژوویی لەبەر تیشکی بۆچوونی کەسی دەستەدات بۆ سازکردنی پێوانەی هەڵسەنگاندنی هۆنراوە. مەبەستی سەرەکی ڕەخنەسازەکەمان لەم بیروڕایە هەڵبەت چەسپاندنی پەیوەندی نەمریی هۆنراوەی هاوچەرخە لەگەڵ هۆنراوەی دێرینی مێژووییدا.

بەڵگەشمان بۆ سەلماندنی ئەم سەرئەنجامە لەوەوە هاتووە، ئەم ڕەخنەسازە نموونەگەلێک لە هۆنراوەی دێرینی ئەغریقی و سەدەکانی بووژانەوەی هۆنراوەی نەتەوە ئەوروپییەکان دەهێنێتەوە و بە ئەوپەڕی ڕێزگرتن لە خاوەنەکانیان دووپاتیدەکاتەوە، کە ئەم نموونانە باشترین پێوانەن بۆ بڕیاردانی بەرزیی یاخود نزمیی هەموو هەڵبەستێکی باسلێکراو.

مەرجی سەرەکی ئارنۆڵد لەم بیروڕایە ئەوەیە دەبێت، ئەو نموونانە لە مێشک و هەستی ئەدەبدۆستاندا ڕەگوڕیشەیان داکوتابێت و بەڕاستی سەرچاوەی لەززەتبینین و هونەربەخشندەبن. ئەم نموونانە بە لای ڕەخنەسازەکەمانەوە مەرج نییە هەڵبەستی تەواوبن، بەڵام دەشێت چەند دێڕێک بێت یان چەند دەربڕینێک بێت. بۆ بەڵگە و مەشقکردن لە سەر ئەم پێوانە ڕەخنەسازییە

ئارنۆلد دەبێژێ: با سەرنج لەم وتەیەی (هۆمیرۆس)بدەین، کە (زیۆس) واتە خوای جوانەکان لە لای ئەغریقییەکان ئاراستەی ئەسپەکانی (بلیوس)ی دەکات: ئەی هاوار بۆ ئەم دوو ئەسپە چارەڕەشە، بۆچی ئێمە بە دیاری دامانن بە (شا) و (بلیوس)، کە هەردووکیان و ئەم شا نەمرە لە چنگی مردن بەدەرن؟ بۆچی ئەمەمان کرد؟ بۆچی؟ بۆ ئەوەی هەمیشە ئەم دوو بەستەزمانە لە خەم و پەژارەدا بن؟ یاخود با سەرنج لەم دێڕ و نیوەی دانتی بدەین، کە وتەی (یوجولینۆ)ی نەمرن:

"من نەگریام چونکە دڵم بوو بە بەرد، بەڵام ئەوان گریان..."

یاخود با لەم وشە جوانانەی (بیاتریس) بۆ (فرجیل) وردبینەوە: (خوا بە مەزنی خۆی منی خوڵقاندووە، بۆیە بە هیچ جۆرێك زەبروزەنگ ناگاتە نەبەزی دەروونم و بڵێسەی ئەم ئاگردانە ناتوانن ورەم پێبەربدەن).

ئەم بەڵگانە هەروەکوو دیارە نموونەی بەرزی هۆنراوەن. ڕەخنەسازەکەمان دەیانکات بە پێوانەیەك بۆ ڕەخنەساز لە کاتی هەڵسەنگاندنی بەرهەمی وێژەییدا.

• دەیەم: "هاری لیڤن"ی ڕەخنەساز و نووسەری ئینگلیزی

ئەم نووسەر و ڕەخنەسازە لە ساڵی ١٩١٢ زایینی لەدایکبووە و لە لێکۆڵینەوەی وێژەیی و ڕەخنەسازیدا ناوبەدەرکردووە. بە تایبەتی لە دوای ئەو توێژینەوە زانستییەی، کە لە ساڵی ١٩٤٦ی زایینیدا بە ناوی (وێژە وەکوو دەزگایەك) بڵاویکردەوە. ئەم توێژینەوەیە، کە دەمانەوێ وەکوو باسێك بەوردی شیبکەینەوە و لێیبدوێین، سەرەتاکەی لەم خاڵانەی خوارەوە خۆی دەنوێنێ.

١- ڕووگە و ڕێبازە زانستییەکان لە لێکۆڵینەوەی وێژەییدا.

٢- چەمکی خورپە و بەهرە لە سازکردنی وێژەدا.

٣- زانستی دەروون لە لێکۆڵینەوەی وێژەییدا.

٤- توێژەری بێگانە لە توێژینەوەی وێژەی نەتەوایەتیدا.

• ڕووگە و ڕێبازە زانستییەکان لە لێکۆڵینەوەی وێژەییدا

دوابەدوای شۆڕشی مەزنی فەڕەنسا، (فایکۆنت دی بۆنالد) لە لێدوانێکیدا دەربارەی ڕووگە و ڕێبازە زانستییەکان لە لێکۆڵینەوەی وێژەییدا بە دەربڕینێك خستییەڕوو، کە دەبێژێ: وێژە بیروباوەڕ و هەستی کۆمەڵ دەنوێنێ. هەمان ئەرکی ئاخاوتن لە ڕوونووسکردنی کەسایەتیی

دوێنەر دەگێڕێ. بە مانای ئەوە چلۆن ئاخاوتن و قسەکردن زمانی مرۆڤە، وێژەش زمانی کۆمەڵە.

لە سەرەتای سەدەی نۆزدەهەم (١٨٠٠) لێکۆڵینەوەیێکی (مەدام دی ستال) بە دوو بەرگ لە بارەی وێژە و پەیوەندی بە دەزگا کۆمەڵایەتییەکانەوە بڵاوکرایەوە.

ئەم لێکۆڵینەوە و لێدوانەی (فایکۆنت دی بۆنالد) ئاوێنەیەکن لە بەر تیشکەکەیدا زۆرانبازی نێوان ڕێبازی کلاسیزم و ڕۆمانسیزم ڕەنگیانداوەتەوە و بەوە کۆتاییهات، کە هەر یەکێك لەم دوو ڕێبازە ئاکامێکی سروشتییە بۆ دەرفەتێکی تایبەتی. ڕەخنەسازیی ڕاستینە بە هیچ جۆرێ ڕێبازێك بە سەر ڕێبازێکی دیدا داناشکێنێ، بەڵکوو بۆ هەریەك لەم دوو ڕێبازە بۆن و بەرامەیەك دابینەکات و ڕەنگی تایبەتی دەخاتەڕوو. سەرئەنجامی ئەم هەڵسەنگاندنەی ڕێبازی کلاسیزم و ڕێبازی ڕۆمانسیزم بێگومان لەوەوە هاتووە، کە ڕەخنەسازیی ئەورووپی لەم سەردەمەدا ڕێگای زانستی گرتەبەر و خۆی لە سۆز و هەڵچوونی کەسی و دەمارگرتنی نەتەوایەتی دوورخستەوە.

تایبەتییەکانی ئەم ڕەخنەسازە ئەورووپییە لەوەوە دابینەکرێ، کە ڕەخنەسازە هەڵگرەکانی دروشمەکەی، دەستیان بە بەراوردکاری وێژەی نەتەوایەتییە ئەورووپییەکانیان کرد و بە هۆی لێکۆڵینەوەی جوگرافی و مێژوویەوە کارەکانیان ئەنجامدا. کاری ئەم ڕەخنەسازانە هەروەکوو لە زەمینەکەیەوە دیارە لە سەر دوو بناغە دامەزراوە:

یەکەم: بناغەی ڕەگەز و نەژادی نەتەوە

دووەم: بناغەی کات و سەردەم

جوغزی ئەم دوو بناغەیە هەروەکوو ئاشکرایە، تا ڕاددەیێکی زۆر فراوانە، چونکە جگە لە وێژە بابەتی زانستی کۆمەڵ و بابەتی گشتی و بابەتی جوگرافی و ڕامیاری دەگرێتەخۆی، کە (هیبۆلێت تین)ی ڕەخنەساز و فەیلەسووفی بە ناوبانگی فەڕەنسی خۆی لە کۆڕی ڕەخنەسازی گەیاند و دەستیخستە ناو کاری لێکۆڵینەوەی وێژەییەوە بەو دوو بناغەیە ڕانەوەستا، بەڵکوو بناغەی ژینگە (البیئە)ی بە بناغەیێکی سێیەم چەسپاند، بگرە وردەوردە ژینگەی بە تاقە ڕووناکی تێگەیشتن لە وێژەدا لەقەڵەمدا.

ئەمیل زۆلا کە یەکێکە لە شاگردەکانی تین، بیروڕای وابوو، کە مامۆستاکەی لە هەڵگرتنی دروشمی بەکارهێنانی ئاکامەکانی (تەکنەلۆژی) یە، لە شیکردنەوەی وێژەدا. بەڕاستی لاسایی (بالزاك و ستاندال) دەکاتەوە، چونکە ئەمیش وەکوو ئەم دوو پەیڕەویکەرانەی ڕێبازی سروشتی وێژە بە زانست دەزانێت و شوێنی لێکۆڵینەوەی بە لایەوە تاقیگە (مختبر)یە.

● چارەنووسی بیرۆکەی خورپە و بەهرە لە هۆنینەوەی هەڵبەستدا

تەوژمی هەڵسەنگاندنی وێژە لە ڕوانگەی زانستی ڕووتەوە، تا ڕادەیێکی زۆر چارەنووسی خورپە و بەهرەی لە هۆنینەوەی هەڵبەستدا خستە مەترسییەوە و هەڕەشەی نەمان و فەوتانی لێکرد. تەنانەت ڕەخنەسازێکی ئەندێشەسازی وەکوو (فلۆبێر) بیروڕای وابوو، کە ئەو کەسەی دڵێ بەرهەمی وێژەیی لە ئاسمانەوە لە وێنەی ئەستێرە دێتە خوارەوە، هیچ کەسێك بڕوای پێناکات.

ئەم هەڵوێستە هەڵبەت سەرئەنجامێکی سروشتییە بەرامبەر بە بیروڕاکانی (تین)، کە زینگە بە تاقە سەرچاوەی بلیمەتی و هەڵکەوتوویی هونەرمەند لەقەڵەمدەدات و بڕوای وابوو، کە هێزی دەرفەت وەکوو هێزی گەردوون وایە، هیچ مرۆڤێك لە چنگی ڕزگارنابێت و پێناکرێت خۆی لە کارتێکردنە جادووگەرییەکەی بپارێزێ. ئەم بیروڕایانەی (تین) هەروەکوو دیارە تا بڵێیت موبالەغە و زێدەڕۆیی پێوە دیارە، بۆیە فەیلەسووفێکی ماددی وەکوو (جۆرج بلیخانۆف) ڕای وابوو، کە (تین) لە بیروڕاکانیدا لاهوتێکی ئایدیالیزمی شەرمەندە.

جان بول سارتەریش لە هەمان ڕوانگەی (بلیخانۆف)ەوە وەسفی (تین)ی بەوە کرد، کە هەرچەندە بە ناوی زانستەوە قسەدەکات، بەڵام لە جوغزی تەنگەبەری میتافیزیکیدا، بلیمەتی هەستیار و هونەرمەند زیندەبەچاڵدەکات.

بەم جۆرە سەرەڕای لێشاوی زانست بەرەو کۆڕی وێژە و هونەر لە سەدەی نۆزدەیەم و سەرەتای سەدەی بیستەمدا، بڵێسەی خورپە و ئیلهام لە کاری وێژەییدا هەر شەوقیدەدایەوە و بە تەواوی نەدەخنکا.

● هەڵەی زانست لە توێژینەوەی وێژەی نەتەوایەتی بیانی (بێگانە)دا

ڕەخنەسازەکەمان (هاری لیڤن) هەر وەکوو دیارە تا ڕادەیێکی زۆر بەرگری لە زانست دەکات و وەکوو ڕێبازێکی سەرەکی بۆ توێژینەوەی وێژە و هەڵسەنگاندنی بەرهەمی هونەری، بە تایبەتی کە دەبینێ (مەدام دی ستال)سەرکەوتوانە لەکتێبێکی ئینسکیلۆپیدیادا بە تیشکی زانست وێژەی ئەڵمانی شیکردۆتەوە و بە وردی تایبەتییەکانی خستۆتەڕوو، بەڵام لە هەمان کاتدا بەتوندی ڕەخنە لە لێکۆڵینەوەکانی (تین)سەبارەت بە وێژەی ئینگلیزی دەگرێ، چونکە ئەم ڕەخنەسازە فەرەنسییە، واتە (تین) نەیتوانیوە لە سروشتی ئەم وێژەیە تێبگات و چەشە و

چێژی بە دیاردە جۆریەجۆر و هەمەڕەنگەکانی قایل ببێ.
هاری لیڤن لەم ڕووەوە ئەم بارەی (تین) باسدەکات و دەڵێ: تین ڕووکەشانە لە وێژەی نەتەوایەتیی ئینگلیزدا تێبینیکردووە، کە ئەم وێژەیە هیچ کەسایەتییێکی یەکگرتووی نییە، بەڵکوو لە چوارچێوەکەیدا دیاردەی جۆریەجۆر و بەیەکاچوو و ئاڵۆزاو ڕەنگدەدەنەوە. بۆ نموونە: لە بەشی هۆنراوەدا هەڵبەستی تەقلیدی بە کێشی یەکگرتوو و قافیەی چەسپێنراو شانبەشانی هەڵبەستی سەربەست بە هەموو کۆت و زنجیرێك بەرچاودەکەوێ. لە پەخشانیش سەرەڕای شانۆگەری شکسپیری درامای ئەلیزابیتیس شوێنی خۆی کردۆتەوە.
ڕەخنەسازەکەمان کە ئەم بۆچوونەی (تین) دەهێنێتەوە، دەڵێت: ئەم سەرنجڕاکێشانە تەنیا ئاکامی پێوەرەکەیێتی، کە ژینگەیە، چونکە لەبەرئەوەی ژینگەی ئینگلیزی یەکگرتووە، وا چاوەڕێدەکات، کە دەبێت وێژەی ئینگلیزیش یەکڕەنگ و یەکگرتوو بێت، کەچی ئەوەی فەرامۆشکردووە ئەم ژینگەیە خۆی لەخۆیدا ڕەنگاوڕەنگ و جۆریەجۆرە، هەروەها میللەتی ئینگلیز لە ڕەگەزی سەکسۆنی و نۆرمەندی پێکهاتووە. یەك چەشە و یەك چێژیان بۆ دەستنادات. سەرئەنجام وێژەی ئینگلیزی ئاکامێکی سروشتییە.

• ڕەخنەسازە کۆمەڵایەتییەکان

هاری لیڤن لە بەر تیشکی ئەم ناونیشانەدا، سەرلەنوێ بیروباوەڕەکانی (تین) دەداتە بەر هێرشی پێنووسەکەی و دەبێژێ: "لامب"ڕەخنەسازی بەناوبانگ، کە وتوویەتی: شانۆگەری کۆمیدیا دەستکردانە سەردەمی شایەتی نواندووە، ناتوانین لەگەڵ (تین)دا یەکبگرینەوە، کە دەڵێ: شانۆگەریی ئینگلیزی بە تەواوی لەسەردەمی شایەتی (ملکی) گیانی نەتەوایەتی ڕوونووسکردووە، چونکە (تین) لەم بڕیارەیدا هەر مێژوونووسە و بەس و بە هیچ جۆرێ نە ڕەخنەسازە و نە پێکەوە ڕەخنەساز و مێژووتووسە.
بەڵێ، ڕاستە کە پارەیێکی زۆری لە پێناو وەدەستهێنانی قەواڵە و یاداشتە کەسییەکانی سەردەمی دەقە باسکراوەکان خەرجکردووە، بەڵام ئەوەی ئەنجامیداوە بەرهەمێکی ڕەخنەسازیی هونەری نییە، بەڵکوو کۆکردنەوەی کەرەسەیێکی مێژوویی زۆر و زەبەنگە. پرسیاریش لێرەدا ئەوەیە: سوودی ئەم کەرەسەیە بۆ کاری ڕەخنەسازی دەبێت چی بێت؟ ڕەخنەسازەکەمان (هاری لیڤن) بەبێ مشتومڕ وەڵامی ئەم پرسیارە دەداتەوە و دەڵێ: (تین) بە هیچ جۆرێك نەیتوانیوە بە هۆی کەرەسەی مێژووییەوە پەردە لەسەر نهێنییەکانی کاری خوڵقاندنی هونەرمەند لابدات،

بۆیە لە کتێبە بەناوبانگەکەیدا (فەلسەفەی هونەر) خۆی لە لێکۆڵینەوەی هونەر، تەکنیکی بەرهەمی وێژەیی و گەوهەری هونەر ڕزگارکردووە. هەروەها کە ویستوویەتی سوود لە سامانە پەیکەرتاشییەکانی نەتەوەی ئەغریق بۆ باسکردن لە بوون و قەوارەی ئەم نەتەوەیەوە وەربگرێ، خۆی لە درێژەپێدانی توێژینەوەی ژینگەیی و مێژوویی‌دا نقومکردووە و سەرئەنجام دەستی لە هەموو کەرەسەکان هەڵگرتووە و بە چەشنێکی سەربەست باسی لە ڕەگەز و سەردەم و ژینگەی ئەغریقییەکان کردووە.

بەم پێیە (هاری لیڤن) بڕیارێك سازدەکات، کە دووپاتیدەکاتەوە ڕێبازی ژینگەیی بەم هەموو کۆت و زنجیریەوە، نەك نەیتوانیوە تایبەتییەکانی کەسایەتییێکی وێژەیی لە کەسایەتییێکی دی جیابکاتەوە و بەس، بگرە هەتا نەیتوانیوە پەیوەندیی نێوانی کەسایەتی و هونەر شیبکاتەوە. باشترین بەڵگەی ڕەخنەسازەکەمان بۆ پشتگیریکردن لەم بڕیارەی هەڵسەنگاندنەکەی ڕەخنەسازی فەرەنسی بەناوبانگ (برۆنتتیر)ە، سەبارەت بە ڕێبازەکەی (تین) کە تێیدا وتوویەتی: (تین) و قوتابییەکانی لە کۆڕی لێکۆڵینەوەی وێژەییدا، ئەوەی ئەنجامیانداوە، فەرهەنگێکە بە سەرگوزشتەی وێژەرەکان و بە هیچ ڕەنگێ لەم فەرهەنگەدا کاری ڕەخنەسازی بە دیناکرێ. بۆیە ڕاستی ئەوەیە کە مامۆستا ئەکادیمییە فەرەنسییەکان وەکوو(جوستاف لانسون) لە پەیرەویکردنی ڕێبازەکەی (تین)دا، جگە لە تەواوکردنی مێژووی گشتی بە باسکردن لە ژیانی وێژەرەکان هیچ شتێکی دیان ئەنجامنەداوە.

• بیردۆزەی گۆڕان و پەرەسەندنی چەشنی وێژەیی

هاری لیڤن لە کۆششە بێوچانەکەیدا بۆ چەسپاندنی بیروڕا کۆمەڵایەتییەکان سەبارەت بە وێژە وەکوو دەزگایێکی میللی ئایدۆلۆژی، پەنجە بۆ بیردۆزە بە ناوبانگەکەی (برونتتیر) درێژدەکات، کە لە دووتوێکەیدا بیرۆکەیێکی شیکردۆتەوە، دەڵێ: وێژە وەکوو ڕەگەزی ئادەمیزاد لقەکانی چەشن چەشنن و هەر چەشنێك لەم چەشنانەش لە قەوارەیێکی تایبەتییەوە ڕەگوڕیشەکانی سەریان دەرهێناوە ئەمجا چەکەرەیکردووە و بە زەبری چەند هۆیێکی ئابووری و کۆمەڵایەتی سەوزبووە و گۆڕدراوە و پەرەیسەندووە و گەیشتۆتە بارێکی تازە. بۆ نموونە: کورتەچیرۆك کە مۆدەی سەردەمی هاوچەرخمانە لە بناغەوە لە حیکایەتی بەرتاگردانەوە تۆوەکەی وەشێنراوە، حیکایەتی بەرتاگردان شێوازێك بووە، لە کاتی خۆیدا لەگەڵ باری نەخوێندەواری کۆمەڵدا گونجاوە، هەروەها کەسایەتییەکانی لە دێوودرنج و شێوازەکانی لە

گێڕانەوەی ئەندێشەیی و داستانی دەنگدانەوەی ڕاددەی تێگەیشتنی ئەندامەکانی کۆمەڵ لە سەردەمەکەیدا.

پاش ئەم سەردەمە حیکایەت دەماودەم گۆڕدرا، هەتاوەکوو لە سەردەمی شۆڕشی پیشەسازی و بڵاوبوونەوەی خوێندەواریدا بوو بە ڕۆمان و نۆڤل.

ڕۆمان و نۆڤلیش لەبەرئەوەی دووروودرێژ و قەوارە گەپ بوون، دۆخی کۆمەڵی پیشەسازی پێ قایلنەبوو. سەرئەنجام ئەم چەشنە وێژەیە پەرەیسەند و بوو بە هۆی لەدایکبوونی چەشنی کورتەچیرۆك.

هاری لیڤن سەرەڕای (برونتتیر) کە ناڕاستەوخۆ کاریگەریی لە سەر وێژە هەبووە، باس لە بیروڕاکانی (جورج براندز)ی ڕەخنەسازی دانیمارکی بەناوبانگ دەکات، کە لە کۆتایی سەدەی نۆزدەهەمی زایینیدا بە پێوانەی چینایەتی وێژەی شیکردەوە و هەر بڕیارێکی وێژەیی دایەپاڵ چینێك. ئەم ڕەخنەسازە دانیمارکییە بە تەواوی وێژەی بە دەنگی کۆمەڵ لەقەڵەمدا و بڕیاریدا، کە ڕێبازی کلاسیزم ناوەڕۆکی ئایدیالیزم پەسەنددەکات و لەگەڵ بیروڕای چینی دەرەبەگ و کۆنە پەرستان دەگونجێ.

ڕێبازی ڕۆمانتیکی لە شێوازدا فەنتازی و ئەندێشەییە و هەر مەیل و ئارەزووی کەسی لە ناخیدا قوڵپدەدات، دەنگدانەوەی چەشە و چێژی چینی بۆرژوازییە، بەڵام ڕێبازی ڕیالیزم کە تۆمارگەی ژیانە، چەمکی خەباتی چینی کرێکار و زەحمەتکێشانە. دوابەدوای ڕێبازی ڕیالیزم، کە ڕێبازی (هونەر بۆ هونەر) و لقوپۆپەکانی ڕێبازی پەرناسیزم وەکوو ڕەمزییەت و سریالیزم پەیدابوون. هۆی پەیدابوونیان بەرپابوونی نائومێدی و ڕاکردن لە تێکۆشان و بڵاوبوونەوەی بیروباوەڕی بەزین دابیندەکرێ.

• یازدەم: "ئای. تی. ریتشاردز"ی ڕەخنەسازی بەناوبانگ

مێژوونووسەکانی ڕەخنەسازیی جیهانی لەو باوەڕەدان کە "ئای. تی. ریتشاردز"ی ڕەخنەسازی بەناوبانگ بزووتنەوەی سەرەکی مەسەلەی ئەو ڕەخنەسازییانەیە، چونکە بیروڕاکانی بەدەنگدانەوەی هەموو ڕێبازە ڕەخنەسازییە هاوچەرخەکان و هەڵسەنگاندنیان و چەسپاندنی بۆچوونی تازە لەقەڵەمدەدرێ.

ئەو ڕاستییە وا لەو مێژوونووسانە دەکات، کە پەنجە بۆ ڕێبازە ڕەخنەسازییەکەی درێژبکەن، کە بە ڕەخنەسازیی کارتێکردن (النقد التاثیری) ناویدەبەن. لە پاشا درێژە بەم باسە دەدەین بە

پێی ئەم خاڵانەی خوارەوە:

١- ڕەخنەسازیی کارتێکردن و تەکنەلۆژیای ئابووری...

٢- بیروڕای فرۆید سەبارەت بە ئەرکی هونەر لە دەربڕینی ئارەزووەکانی مرۆڤ..

٣- بۆچوونی ماکس ئیستمان دەربارەی هونەر بەوەی، کە هێنانەدیێکی پەتی و بێگەردە...

٤- ڕووگەی "سانتیانا" لە لەزەتوەرگرتن بە هۆی هونەرەوە...

٥- بناغەکانی هەڵوێستی ڕیتشاردز لە بەرپەرچدانەوەی بیردۆزە دەروونییەکان لە پێناوی ڕاڤەکردنی وێژەدا...

٦- ڕەخنەگرتنی ڕانسۆم لە بۆچوونەکەی ڕیتشاردز، کە وتوویەتی: دەنگدانەوەی وێژە لە هەستی خوێندواران دایە نەك لە بۆچوونی بابەتە کارتێکەرەکەدا.

٧- بەراوردکارییەك لە نێوان بەشداریکردنی فرۆید و ڕیتشاردز لە ڕەخنەسازیدا.

ئەم خاڵانە هەروەکوو دیارن، هێڵە گشتییەکانی بیردۆزی ڕەخنەسازیی هاوڕۆژمان پێکدەهێنن. ئێمەش بە نیازی کەڵك و سوود گەیاندن بە خوێندواران شیاندەکەینەوە و بە وردی لێیاندەوێین.

• ڕەخنەسازیی کارتێکردن

ڕەخنەسازیی کارتێکردن لە رووی تەمەنەوە لەگەڵ بەرپابوونی سەرەتای ڕەخنەسازیدا لەدایکبووە و بە بەرەبەیانی هەڵسەنگاندنی هۆنراوە لەقەڵەمدەدرێ. ئەم بیروڕایە لەوەدا پاڵپشتی خۆی وەدەستدەهێنێ، کە ئەفلاتون بەر لە نزیکەی دوو هەزار و چوارسەد ساڵ وتوویەتی: هۆنراوە جۆش بە سۆز و هەڵچوونی خوێنەر دەدات. هەروەها بەڵگەی خۆی بەوە دەچەسپێنێ، کە ئەرستۆ لەو سەردەمە دێرینەدا ڕای وابوو، کە شانۆگەری تراژیدی دەروونی تەماشاکەر لە ترس و بەزەیی پاکدەکاتەوە.

ئەمە ڕاستییێکی مێژوویيە و دووپاتیدەکاتەوە، کە کارتێکردنی هۆنراوە لە خوێنەران لە مێژەوە خراوەتەڕوو، بەڵام لە سەدەی نۆزدەهەمی زایینیدا، کە فەلسەفەی میتافیزیکی تا ڕاددەیێکی زۆر لێکۆڵینەوە و توێژینەوەی بەجێهێشتووە و مەیدانی بۆ زانست و شیکردنەوەی فیزیکی چۆڵکردووە. ڕەخنەسازیی کارتێکردن زیاتر گرنگی پێدرا و لە سەر بناغەی یەکالاکردنەوەی زانیاری و تاقیکردنەوە شەقڵێکی وەرگرت. بۆ نموونە (گۆستاف فشنر) بە هەموو توانایەکییەوە تەنگوچەڵەمەکانی ستاتیکای خستەبەر لێکۆڵینەوەی زانستی لابوری و تێکۆشا بیردۆزەیێکی

ستاتیکی سازبکات، کە توانای ئەوەی هەبێت دیوی ناوەوەی بابەتە کارتێکەرەکە یەکالآبکاتەوە، نەك لەگەڵ ڕووکەشی بابەتەکەدا کات بە فیڕۆ بدات.

سەرئەنجام ئەم زانایە دووپاتیکردەوە، کە تاقیکردنەوەی وا هەیە دەتوانێ پەردە لە سەر هۆی خۆشیبینینی خەڵك لە وێنەیەکیدا و ناحەزیان لە وێنەیێکی دیدا، هەڵبماڵێ، بەڵام دواڕۆژی ڕێبازی ڕەخنەسازیی دەروونی لەم چەشنە لێکۆڵینەوە لابورییەدا خۆی نەچەسپاند، بەڵکوو بەهۆی زاناکانی شیکردنەوەی دەروونی وەکوو: (تیودۆر لیبس و سیگمۆند فرۆید و کارل یونج)، کە بە درێژایی سەدەی بیستەم توانیان بە هۆی باسی زانستییەوە پەیوەندیی نێوانی هونەر و دەروونی هونەرمەند و خەڵکی یەکالآبکەنەوە و بچەسپێنن.

● بیردۆزەکەی فرۆید لە ڕاڤەکردنی هونەر

ڕەخنەسازیی کاتێکردن لە بناغەدا هێڵە گشتییەکانی لە بیردۆزە بە ناوبانگەکەی فرۆیدەوە وەدەستدەهێنێ، کە هەموو چەشنەکانی هونەر بە هێزی بێقەراری ناهۆشمەندیی هونەرمەند دەبەستێتەوە و بیروڕای وایە، کە بەرهەمی هونەری لە جیاتی ئارەزووە دامرکاوەکانی خاوەنەکەی دێنەکایەوە و لەدایکدەبێت. بە واتای ئەوەی کە هونەر ڕێگایەکە بۆ هێنانەدی ئەو خەون و خەیاڵ و ئارەزووانەی هونەرمەند، کە لە ژیانی ڕاستینەدا، ناتوانێ بیانهێنێتەدی، یاخود کۆمەڵ و واقیعی باری هونەرمەند دەرفەتی بەدیهێنانیان نادات.

فرۆید لەم بیردۆزەیدا هونەرمەند وەکوو نەخۆشێکی دەروونی تەماشادەکات، هەرچەندە جیاوازیێکی ڕووکەشی لە نێوانیاندا دەستنیشاندەکات و دەڵێ: ئادەمیزادی دەروونەخۆش بە چەشنێکی ئاڵۆز و تێکەڵوپێکەڵ ئارەزووی خەونەکانی بەبێ پەردە دەردەبڕێ، بەڵام هونەرمەند پەنادەباتەبەر تەکنیك و یاسای ڕێکخستن بۆ ئەوەی لە ژێر پەردەکانیاندا ئارەزووە قەدەغەکراوەکانی بگەیەنێتە خەڵکی. ئەمە لە لایەنی هونەرمەندەوە، کە هونەر بەرهەمی کاتێکردنی ئەوهێزانەیە، لە لایەن خەڵکیشەوە کە هونەرمەند کاریانتێدەکات بیانەوێ یان نەیانەوێ، جادووگەرانە ملکەچی شوێنەواری هونەر دەبن، چونکە لە ئاوێنەیەکدا خەون و خەیاڵ و ئارەزووە تایبەتییەکانیان دەبینن و ڕووی ڕاستەقینەی خۆیان دەدۆزنەوە.

سەرئەنجام فرۆید هونەرمەند و هونەردۆستان بە ناساغ و دەروونەخۆش لەقەڵەمدەدات و هونەریش وەکوو ئاکامێکی ئاڵۆز و تێکەڵوپێکەڵ تەماشادەکات. ئەم بیردۆزەی فرۆید لە لایەن ڕەخنەسازە زانستییەکانەوە بەرەنگاری بەربەرچدانەوەیەکی توندوتیژ بۆوە. سەرئەنجام ئەو

ڕەخنەسازانە ئەم تێبینیانەی خوارەوەیان چەسپاندن:

١- هونەر با دەنگدانەوەی هێز و ئارەزووەکانی ناهۆشمەندیی هونەرمەند بێت، بەڵام ئەم دەنگدانەوەیە لە بەر تیشکی یاسا و دەستووری هونەری بە ڕێکوپێکی دێتەبەرهەم، ئەگینا بە هیچ ڕەنگێ بەهونەر دانانرێ، بەڵکوو بە وڕێنە و ڕەفتاری هەرچیوبەرچی لەقەڵەمدەدرێ.

٢- هونەرمەند چەند لە بەرهەمەکانیدا، کەسی ئەزی (زاتی) هەبێت، هەر دەبێت چاوی لە جەماوەری دەوروپشتی بێت و تا ڕاددەیێکی زۆر ملکەچی ویستەنیان بێت، بە تایبەتی ئەگەر هاتوو ویستی هونەرەکەی کار لە خەڵکی بکات و لە هەست و دەروونیاندا دەنگبداتەوە. ئەگەر وانەبوو بە هیچ جۆرێ بە هونەرمەند دانانرێ و بە ئاوازێکی ناساز دەژمێردرێ.

٣-هونەرمەند، کە بە توانای بێهاوتای داڕشتن و سنعەتکاری خەون و ئاواتە تایبەتییەکانی دەردەبڕێ. بەرهەمی وا سازدەکات کە هەموو لایەنە ناهەمووار و سەرچاوە کەسییەکان دادەپۆشێت و ڕێگایێکی قووڵ بۆ خۆی بەرەو دەروونی هونەردۆستان دادەگیردەکات و هونەردۆستانیش بەو بەرهەمە قایلدەبن و چەشە و چێژ و لەززەتی لێوەردەگرن.

• هۆیێکی دیکە لە هۆیەکانی بەرپابوونی ڕەخنەسازیی کارتێکردن

کە ڕەخنەسازە زانستییەکان بەو جۆرە وەڵامی فرۆیدیان دایەوە و پەیوەندی نێوان هونەر و ناهۆشمەندیی هونەرمەند و هونەردۆستیان دووپاتکردەوە، هۆیێکی تریان لە هۆیەکانی بەرپابوونی ڕەخنەسازیی کارتێکردن خستەڕوو، ئەم هۆیەش هەروەکوو (ماکس نیستمان) دەڵێ: دەگەڕێتەوە بۆ گرنگیی دانانان بە زانستدا، بە تایبەتی لەم ڕۆژانەدا.

زانست بە هەموو بابەتەکانییەوە پەیوەندیی نەمریی نێوان مادده و نامادده دەسەلمێنێ. بە مانای ئەوەی چلۆن تەندروستی ئادەمیزاد بەندە بە ساغیی دەروونییەوە، هەروەها بەرهەمی هونەریش، کە کارێکی هەستپێکراوە ئاکامی هێزێکی ناماددییە.

سەرئەنجام بەرهەمی هونەری بە گشتی و وێژەی بە تایبەتی، پەیامێکە لە ناهۆشمەندیی هۆشمەند بۆ ناهۆشمەندیی لەززەتوەرگر لە هونەر و وێژە.

• بابەت و سەرچاوەی جوانی

هەرچەندە زانا و جوانناسەکان سوورن لە سەر ئەوەی، کە جوانی تایبەتی بارێکە لە شتی جوانەوە هەڵدەقوڵێ و لە بوونی لەززەتوەرگر لەو شتە دەنگدەداتەوە. هەروەها هەوڵیانداوە پێوانە

و بنواشە بۆ ئەو جوانییە بچەسپێنن، بەڵام نەیانتوانیوە بەرپەرچی ڕاستییەك بدەنەوە، کە دەڵێ: جوانی شتێکی هەستپێکردنە بەو جوانییە لە دەروونی بڕیاردەرەکەیەوە هەڵدەقوڵێ. واتە: جوانی حاڵەت و تایبەتی شتە جوانەکە نییە، بەڵکوو لە ڕاستیدا هەستی ئەو کەسەیە، کە دەڵێ: ئەو شتە جوانە. بۆ نموونە: ئەگەر هاتوو خوێنەرێك بڕیاریدا، کە هەڵبەستێکی تایبەتی کارێکی جوانە و هەستیارە خاوەنەکەی توانیویەتی جوانییەك ببەخشێ. ئەو بڕیارەی خوێنەرەکە لە هەست و نەستییەوە هەڵقوڵاوە، نەك لە هەڵبەستەکە خۆی.

ئەم بیروڕایانە بێگومان جوانناسی و ستاتیکا لە هەموو ڕێباز و دەستوورێکی زانستییەوە دووردەخاتەوە و بە هەڵوێستێکی هەستی لەقەڵەمدەدات.

پرسیاریش لێرەدا دێتە پێشەوە و دەپرسێ: کە بڕیاردانی جوانیی شتێك لە هەڵوێستێکی کەسییەوە هەڵقوڵابێت، ئایا بە تێڕوانینی تەنی و فەردی دادەنرێ، یاخود چوارچێوەیێکی گشتی و جەماوەری هەیە؟

هەڵگرانی دروشمی ئەم بیروڕایە هەوڵیانداوە بناغە و بنکەیێکی مێژوویی بۆ لێکدانەوەکەیان بنیاتبنێن، بۆیە زیاتر لەسەر ڕوونکردنەوەی بیروڕاکەیان دەڕۆن و دەڵێن: هەستکردنی مرۆڤ بە جوانی لەم ڕۆژانەدا، هەرچەندە هەڵوێستێکی کەسییە، بەڵام لە بەرەبەیانی پەیدابوونی ڕەگەزی ئادەمیزاددا بارێکی گشتیی بووە، چونکە لەو سەردەمەدا، بە بێ نەریت و یاسا و بە بێ گرێ و ڕاڕایی و بە بێ پەردە و ڕوونکردنەوەی ڕووکەشی و لە ڕێگای هەست و ئارەزووە زگماکییەکانییەوە لەگەڵ هەموو شتێکدا ڕاستەوخۆ دەجوڵایەوە و لەززەتی وەردەگرت، بەڵام دوابەدوای ئەم قۆناغە ئەم بارە لە ژیانی ڕۆژانەدا ئاوابوو، بەرەو ناخی دەروون کشایەوە و لەوێ خۆی حەشاردا.

سەرئەنجام زانست بە هەموو جۆرەکانییەوە، کە ویستوویێتی و دەیەوێ ژیانی ڕۆژانەی مرۆڤ ڕێکبخات و لێیبکۆڵێتەوە و بە دەستوور و بنواشە چەمکەکانی بنوێنێ، نەیتوانیوە بە جوانی بگاتە ناوچەی هەستکردن.

جگەلەمە زۆربەی خەڵکی کە لە بەر ئیشوکاری ڕۆژانەدا دەناڵێنن، یاخود لەبەر تیشکی زانستدا تەنیا مێشك بەکاردەهێنن، سۆز و هەستیان لە کارخستووە.

سەرئەنجام ناتوانین هەست بە جوانیی شت بکەین یاخود با بڵێین پێیاننناکرێ جوانی بە شتێك ببەخشن. کەوابوو: ئەوانەی دەتوانن ئەم کارە ئەنجامبدەن، دەستەیەکن لە هەستکەران و دەروون بێگەرد و شەفاف. ئەم دەستەیەش هەڵبەت پەیامبەرانی جوانی و جوانشووناس و ڕەخنەسازی ڕاستەقینەیە.

• ڕیتشاردز و زمانی هۆنراوە

ڕیتشاردزی ڕەخنەسازی بەناوبانگ، کە بە زۆری بە هۆی زانستی دەروونەوە باڵی بەسەر کۆڕی ڕەخنەسازیدا کێشا، ئامۆژگاری خوێنەرانی هۆنراوە بەوە دەکات، کە دەبێت بیری هەڵسەنگێنەریان لە هەموو خوویێکی هێمابەخش پاکبکەنەوە و ڕاستەوخۆ دەگەڵ دەقی وێژەییدا کارلێك (تفاعل) بکەن، چونکە تەنیا لە ڕێگای دەقەوە دەتوانن ئاخی دەروونی خۆیان ببزوێنن و لەززەت لە خوێندنەوەکانیان وەربگرن.

تەنگوچەڵەمەی ڕاستینەش لەم ڕووەوە هەروەکوو ڕەخنەسازەکەمان دەبێژێ: ئەرك و دەوری زمانە لە گەیاندنی بیرۆکە و واتا و تاقیکردنەوەی هەستی. زمانیش لەم مەیدانەدا دوو جۆر ئەرك و دەوری هەیە:

جۆری یەکەم: پێشکەشکردنی زانیاری و بیرۆکەیە، کە بە زۆری فرمانی زمانی زانستە.

زمانی زانست ڕەنگە جگە لە گەیاندنی زانیارییەکەی کار لە هەستی خوێنەریش بکات، بەڵام ئەم کارلێککردنە ئەرك و مەبەستی سەرەکی نییە، چونکە ئەم ئەرکە سەرەکییە بە زۆری تێگەیاندنی خوێنەرانە.

جۆری دووەم: بەرپاکردنی سۆز و هەست کە بە زمانە تایبەتییەکەی دەوترێ (زمانی هەڵچوونی).

ڕیتشاردز لە شیکردنەوەی زمانی هەڵچوونی، پەنجە بۆ ئەوە درێژدەکات، کە ئەم جۆرە زمانە تایبەتییە بە هۆنراوە و ئاکامە سەرەکییەکەی پێشکەشکردنی زانیارییێکی قەڵب و نادروستە. ئەم بۆچوونەی ڕیتشاردز سەبارەت بە زمانی هۆنراوە لەوەوە هاتووە، کە ئەرکی هەستیاری هونەرمەند تێگەیاندنی خوێنەران نییە، بەڵکوو ئەرکی سەرەکی کارتێکردنە لە هەستی خوێنەرەکانی.

پرسیاریش لێرەدا کە پێویستە ئاراستەی ڕیتشاردز بکرێت ئەوەیە: زمانی هۆنراوە یاخود با بڵێین زمانی هەڵچوون، کە بەو چەشنە خزمەتی ڕاستی نەکات و زانیاری قەڵب و نادروست پێشکەشبکات، ئایا هیچ نرخێکی ستاتیکی هەیە و لە کۆڕی جوانیدا هیچ دەورێك دەگێڕێ.

ڕەخنەسازەکەمان وەڵامی ئەم پرسیارە بەوە دەداتەوە، کە ڕاستی و ناڕاستی بە پێوانەی زانست و بابەتی مەوزوعی هیچ پەیوەندییێکی بە جوانییەوە نییە، چونکە جوانی هەروەکوو لەمەوبەر ڕوونمانکردەوە لە شتە هەڵسەنگێنراوەکەوە هەڵناقوڵێت و کەرەسەکەی لە دەرەوەی

دەروونی چێژوەرگر بوونی نییە، بەڵکوو بارێکی سۆزییە لە هەست و بڕیاردەری جوانی شتێکەوە لێشاودەهێنێت و ئەو شتە بە جوانَ و ڕەنگین، لە بەرچاوی خاوەنەکەی نیشاندەدات.

ڕیتشاردز لە سووچێکی شیکردنەوەکەیەوە سەبارەت بە زمانی هۆنراوە وتوویەتی: لە هۆیێکی هەڵچوونییەوە خزمەتی ڕاستی و ڕاستەقینە ناکات، بە هیچ جۆرێ نەیویستووە نرخی هونەری هۆنراوە بشکێنێ و وەکوو ئەفلاتون هەستیاری خوڵقێنەر بە دەستبڕ و درۆزن لەقەڵەمبدات، چونکە ئەم ڕەخنەسازە هەموو کۆششێکی بۆ نرخێدانی هەستیاران و بەرزکردنەوەی هونەری هۆنراوە تەرخانکردووە. کەوابوو: مەبەستی لەو شیکردنەوەیە دەبێت چی بێت؟

ئێمە لەو باوەڕەداین کە ڕەخنەسازەکەمان لەم ڕووەوە ویستویەتی بەراوردکارییەك لە نێوانی زمانی هۆنراوە و زمانی زانستدا بەرپابکات و لە تێڕوانینی ئەرکی هەر یەکێك لەو دوو زمانە سروشتی جیاوازیان جودابکاتەوە. بۆ بەڵگەی ڕوونکەرەوە ئەم وەسفەی فایق بێکەس بۆ مانگ دەهێنینەوە:

ئەی مانگ من و تۆ هەردوو هاودەردین
هەردوو گیرۆدەی یەک ئاهی ساردین
تـۆ وێـڵ و ڕەنگ زەرد بـە ئاسـمانـەوە
منیش دەربـەدەربـەشـارانـەوە

ئەم وەسفەی مامۆستا بێکەس، کە بە زمانێکی هەڵچوونی ئەنجامدراوە بە پێوانەی زانستی جوگرافیا و ئەستێرناسی هەڵبەت زانیارییێکی هەڵە و نادروست پێشکەشدەکات، بەڵام بە پێوانەی هونەر کارێکی سەرکەوتووە و هەستی خاوەنەکەی بە جوانی تۆماردەکات و خوێنەرەکەی بە هۆی ئەم تایبەتییانەوە بەشداری خەفەتی خاوەنەکەی دەکات و جۆرە چێژێکی لێوەردەگرێت.

• ڕیتشاردز و جوانناسی

لە کۆڕی ستاتیك و جوانناسیدا، بیروباوەڕی وا چەسپێنراوە، کە بە هیچ جۆرێك تێڕوانینی کەسایەتی نە پەسەندیدەکات و نە بڕیاری جوانی دەدات.

ئەم جۆرە بیروباوەڕە بە تایبەتی لە لای جوانناسی بە ناوبانگ (سانتینا) بەرچاودەکەوێت، کە بەرپەرچی ئەم تێڕوانینە دەداتەوە و دەبێژێ: جوانیی بەرهەمێك تایبەتییێکی ئەنجامییە، شتە جوانەکە دەیدا بەدەستەوە. ئەم تایبەتییە ئەنجامییەش بەرپاکردنی چێژ و خۆشییە لە هەستی

ئەو کەساندەدا، کە جوانی ئەو بەرهەمە دەچێژن.

ڕیتشاردز و قوتابییەکانی هەرچەندە بە چەشنێکی سەرەتایی ئەو بۆچوونەی سانتینا وەردەگرن، بەڵام لە هەمان کاتدا بەتوندی لە کۆڕی ڕەخنەسازیی بەرپەرچیدەدەنەوە، چونکە بە لایانەوە ئەگەر هاتوو پێوانەی نرخپێدانی دەقێکی وێژەیی و بڕیاردانی جوانی بە لەرزۆکی گرتن و خۆشیبینینی خوێنەران دەستنیشانبکرێ، پێویستە ڕەخنەساز دوای دانپێدانانی خوێنەران بکەوێت و تێبینییەکانیان وەربگرێت، ئەوجا بیروڕای خۆی سازبکات.

ئەم کارەی ڕەخنەساز جگەلەوەی ئەنجامدانی فەرمانێکی یەکجار گرانە، ئاکامێك دووپاتدەکاتەوە، کە دەڵێ: ڕەخنەسازیی تیژ وەکوو کارێکی زانستی تەماشا ناکرێ، چونکە بڕیارەکانی بە دەنگدانی خوێنەران سازدەکرێت و دەنگی خوێنەرانیش لە بەر جیاوازی چەشە و چێژیان و لە یەکنەچوونی ڕادەی خوێندەواریان بە چەشنێکی گشتی ئەنجامنادرێت، بەڵکوو دووبارە هەر ئاکامی هەڵوێستێکی کەسییە و بەس. ڕیتشاردز پاش ئەو تێڕوانینە بیروڕای (بل) و (فرای) دەهێنێتەوە، کە دەڵێن: نابێت ئەرکی هونەر لە چوارچێوەی تەنگەبەری چێژبەخشین بخنکێنین، چونکە ئاسۆی هونەر لەم چوارچێوەیەدا یەکجار فراوانترە و دەتوانرێ هێما بۆ ئەو ئەرکە بەوە بکەین، کە هەستێکی نادیار و پەنهانی بەرپادەکات.

بل و فرای دوو نووسەری بەناوبانگن لە کۆڕی وێژەدا و بەرهەمیان فرە بووە. بۆیە ڕەخنەسازەکەمان زیاتر بۆچوونەکەیان شیدەکاتەوە و دەڵێ: ئەم دوو هونەرمەندە ئەو ئەرکەی هونەر لە ڕوخساری خاوەن مەبەستدا دەستنیشاندەکەن، بەڵام پرسیارێك کە دەبێت ئاراستەی ئەو دوو نووسەرە بکرێت دەپرسێ: کە خۆشبینیی نادیار و هەڵچوونی پەنهانی نیشانەی بەرهەمی جوان بێت، چلۆن دەتوانرێ ڕادەی جیاوازی جوانیی بەرهەمە هونەرییەکان دەستنیشانبکرێت؟!

ئەم پرسیارە کە ڕیتشاردز بەرپایدەکات دەیەوێ بڵێ: جوانی تایبەتییێکی بێسنوور نییە و بەرهەمە جوانەکان تاقە ڕادەیێکی هاوبەش کۆیاندەکاتەوە، بگرە جوانی پلەی جۆربەجۆری هەیە، وەك: جوانی بێهاوتا، جوانی بەرز، جوانی مامناوەندی.. تاد.

کەوابوو: ئاکامی جوانییە گشتییەکە بەم جۆرە گشتییە لە لایەن ئەو دوو نووسەرە باسکراوە، وەکوو هەوا و بێقەوارە و نەبینراوە.

سەرئەنجام ڕەخنەسازەکەمان دەچێ بۆ پێناسەیێکی (تیودۆر لیبس) دەربارەی شتی جوان کە تێیدا دەبێژێ: ئێمە لە کاتێکدا شتێك بە ناوەڵناوی جوان وەسفدەکەین، ئەگەر هاتوو ئەو شتە توانای چوونەناخی هەستییەوە هەبوو یاخود بە دەربڕینێکی دیکە، جوان ئەو شتەیە کە پێیدەکرێ بچێتەناو پێست و ناو دەروونی زاتێکی دیکەوە و جێی خۆی بکاتەوە.

تیودۆر لیبس لەم پێناسەیەدا، تا ڕاددەیێکی فرە وەکوو زانایێکی میتا فیزیکی بیر لە جوانی دەکاتەوە، چونکە هەرچەندە باس لە شتی جوان وەکوو ئاکامێکی مەوزوعی دەکات، بەڵام بە زاراوەی چوونەناو ناخ و پێستەوە مەسەلەیێکی هەستپێنەکراو بەرپادەکات و لە ئاسۆییێکی خوربەیی و هەستپێنەکراوەوە شوێنەواری جوانی دەخاتەڕوو.

• خستنەڕووی هۆیەکانی جوانی

ڕیتشاردز زیاتر بیردۆزە ستاتیکییەکە دەخاتەبەر لێکۆڵینەوە، بەر لەوەی بۆچوونە تایبەتییەکەی خۆی سەبارەت بە خستنەڕووی هۆیەکانی جوانی بچەسپێنێ. بۆیە لەم ڕووەوە هۆ خستنەڕووەکەی (فیولت باجیە) لە لێکدانەوەی جوانیدا دەهێنێتەوە، کە دەڵێ: هەر هەستیارێك دەربڕینێك وەکوو دەربڕینی (چیاکان بەرزدەبنەوە) سازدەکات، ئەم سازکردنە لە هەستی خۆیەوە ئەنجامدەدات، چونکە چیاکان بێگیانن و ناتوانن وەکوو گیاندار بەرزببنەوە. کەوابوو: ئەو هەستیارە لە هەست و نەستییەوە لەگەڵ چیاکان بە یەکدادەچێت و ئەو تایبەتییەیان پێدەبەخشێت.

بە واتایێکی تر هۆی جوانی شتێك، کارلێککردن (تفاعل) و بە یەکداچوونی ئەو شتەیە لە تەك سۆز و هەڵچوونی هەستپێکەرەکەیدا، ڕیتشاردز بە هیچ جۆرێك بەم تەعلیل و هۆدەرخستنە قایلنابێت. سەرئەنجام بە کورتی هۆی جوانی لە گونجاوی هەستپێکەرەکانی ئادەمیزاددا دابیندەکات. ئەم گونجاوییەش دیارە کردەوەیێکی لێکدراو و فراوانە، هەموو بوونی ئادەمیزادی بە جوانی هەستکەر دەپۆشێ.

پراکتیکی ئەم بیردۆزە بەسەر هونەردا کارێکی ئاڵۆزاو نییە، بەڵکوو تا ڕاددەیەك شیاوی مەشق و پراکتیکە. بۆ بەڵگە با هۆنراوە بە نموونە بهێنینەوە: خوێنەری هۆنراوە لەبەر تیشکی ئەم بیردۆزەدا، کە دەڵێ: هەست بە جوانی دەکەم، واتای وتەکەی ئەوەیە، کە گوێچکەی لەزەت لە ئاوازی وشە و ترپەی کێش و ئاهەنگی سەرواکەی بینیوە. هەروەها مێشکی بە ناوەڕۆکی هۆنراوەکە زاخاودراوە. چاوی بە وێنە هونەرییەکانی دیمەنێکی ڕەنگین و بەهاداری سازکردووە، جا کە ئەو خوێنەرە بە ڕاستی هەستپێکەرەکانی ئەو هەموو جوانیانەی پێبەخشیبن هەست و نەستەکەی ڕاست و ڕاستەقینە دەبێت و بە هیچ ڕەنگێ دەستخەڕۆکراو و چاوبەستراو نییە.

دوازدەم: لاسل ئابر کرومبی ی مێژوونووس و ڕەخنەسازی ئینگلیزی هاوچەرخ

"ئابر کرومبی"ی مێژوونووس و ڕەخنەسازی بە ناوبانگ بابەتێکی نوێی لە بابەتەکانی ڕەخنەسازیی ئەورووپی هاوچەرخ دەربارەی یاسا و بنەڕەتەکانی ڕەخنەسازیی بە ناونیشانی:

"دەستوورەکانی ڕەخنەسازی" نووسیوەتەوە و (د. محمد عوض محمد) سەرۆکی زانکۆی ئەسکەندەرییە لە میسر وەریگێڕاوەتە سەر زمانی عەرەبی لە ساڵی ١٩٥٤ی زایینیدا لە چاپیداوە.

ئەم ڕەخنەسازە شوێنپێی ویژەرە نوێخوازەکان کەوتووە و هەندێ جاریش باوەشی بۆ لێکۆڵینەوەی فەلسەفەی پەتی والاکردووە. سەرئەنجام مێژوونووسی ئەم ڕەخنەسازییە دەتوانێ پەنجە بۆ دوو تایبەتی سەرەکی ڕابکێشێ:

یەکەم: تایبەتی دوورکەوتنەوە لە یاسای ڕێکوپێك و خۆپچڕان لە بنەڕەتی ژیری و نقومبوون لە چەشە و چێژ و بۆچوونی کەسایەتی تا ڕاددەیێکی وەها دەتوانرێ بوترێ: ئەم تایبەتییە وای لە ڕەخنەسازە ئەوروپییەکان کرد، کە وەکوو ویژەر وتاری ڕەخنەسازی بە ئەندێشە و شێوازی هونەری بنووسنەوە و چەشنە ویژەیێکی داهێنراو پێشکەشبکەن.

دووەم: تایبەتمەندی خۆبەستنەوە بە لێکۆڵینەوەی فەلسەفەی میتافیزیکی و باسکردن لە بابەتی چەسپاندنی بڕیاری بیردۆزەیی هەتاکو وا لە ڕەخنەسازیی ئەوروپی هات کۆڕێکی ئایدیالیزمی لە ژێر ناونیشانی ستاتیکدا بۆ داگیربکات و مەیدانی پراکتیك و شیکردنەوەی نموونەی ویژەیی چۆڵبکات.

"ئابر کرومبی"ی مێژوونووس و ڕەخنەسازی بەناوبانگ بە لای ئێمەوە ئاگای لەم دوو تایبەتییە هەبووە و پێیان قایلبووە. بۆیە بە وریایی و لەبەر تیشکی ڕێبازێکی مێژوویی شیکەرەوەدا، سەرلەنوێ دەیەوێ باسی ڕەخنەسازی بکات و دەستوور و بنەڕەتە دێرینەکانی ببووژێنێتەوە و گیانێکی تازەیان بەبەردابکات و ئەم زانستە لە ڕەنگی کەسی و تەمومژی فەلسەفی ڕزگاربکات.

ئێمە لەمەولا هەوڵدەدەین بە وردی بابەتە سەرەکییەکانی کتێبەکەی (لاسل ئابر کرومبی) شیبکەینەوە.

• سوکرات و ڕەخنەسازی

بناغەی سەرەکی دەستوور و بنەڕەتەکانی ڕەخنەسازی بە لای (ئابر کرومبی) یەوە، لە سوکراتەوە داڕێژراوە. بەڵگەشمان بۆ ئەم ڕاستییە ئەوەیە ئەم مێژوونووس و ڕەخنەسازە ئینگلیزە لە گفتوگۆی سوکرات لە گەڵ قازی و دادپەروەرەکاندا دەگێڕێتەوە، کە تێیدا وتویەتی:

کە بەرهەمی هەستیارەکانم دەخوێندەوە و لە هەڵبەستەکانیان ورددەبوومەوە، لە ناوەڕۆکە

پڕ سوود و ئامۆژگارییەکانیان سەرم سوڕدەما. لە خۆم دەپرسی چلۆن توانیویانە بەرهەمی وا ئەنجامبدەن؟! ئەمە ڕەنگە سەیر نەبێت، بەڵام سەیر لەوەدایە کە ڕۆژێ لە ڕۆژان لەو هەستیارە خاوەن هەڵبەست و بەرهەمانە چوومە پێشەوە و داوای ڕاڤەکردن و لێکدانەوەی شیعرەکانیانم لێکردن، کەچی نەیانتوانی وەڵامم بدەنەوە و مەبەست و ئامانجی بەرهەمەکانیان بخەنەڕوو. لەمە سەیرتر ئەی بەڕێزان. جارێك لە کۆڕێکدا من و ئەو هەستیارانە و شیعردۆستەکانیان کۆکردەوە و هەمان پرسیارم لێکردن، لە ئەنجامدا هەستیارەکان خۆیان دووبارە هیچ وەڵامێکیان نەبوو، بەڵام شیعردۆستەکانیان بە ڕەوانی هاتنەپێشەوە و دەستیانکرد بە ڕاڤەکردن و لێکدانەوەی هەڵبستەکانیان.

ئابر کرومبی لەم دەمەتەقێیەدا بیروڕای وایە، کە سوکرات یەکەم کەس بووە لە مێژوودا توانیویەتی هێڵی جیاکەرەوەی داهێنانی وێژە لە ڕاڤەکردن و هەڵسەنگاندنی وێژە داڕێژێ. هەروەها ئەگەر زیاتر لە سەر گفتوگۆیەکەی بڕۆیشتبایە و بەبێ ئەوەی هەر خەریکی نرخشکاندنی هەستیاران بێت، دەیتوانی لایەنێکی دی لە لایەنەکانی بواری وێژەیی، کە چەشەوەرگرتنە بخاتەڕوو، بەڵام ئەمەی نەکرد، بەڵکوو زیاتر لە تەك چەسپاندنی بیردۆزە بە ناویانگەکەیدا دەربارەی سەرچاوەی هۆنراوە و ئەرکی هەستیار و سوودیان خەریکبوو.

• بەهرەکانی جیهانی وێژە

ئابر کرومبی لەبەر تیشکی گفتوگۆکەی سوکرات و تێبینییەکەی سێ بەهرەی جیاواز بۆ جیهانی وێژە و بوونی هۆنراوە دەستنیشاندەکات.

یەکەم: بەهرەی نووسینەوەی وێژە و داهێنان و خوڵقاندنی هونەری شێواز، واتە (ملكه الابداع الادبي والخلق الفني)

دووەم: بەهرەی چەشە و چێژوەرگرتن لە بەرهەمی وێژەیی، واتە (ملكه التذوق الادبي)

سێیەم: بەهرەی لێکۆڵینەوەی ژیری لە وێژە و توانای هەڵسەنگاندن و نرخێدانی

بەهرەی نووسینەوەی وێژە و داهێنانی و بەهرەی چێژ و چەشەوەرگرتن لە بەرهەمی هونەری هەردووکیان پێکەوە لە توانایێکی دەروونییەوە هەڵدەقوڵێن و زگماکیانە و خواکردانە چەشنە قەوارمێکیان لەگەڵ بوونی خاوەنەکەیاندا پێکهێناوە. هەرچەندە کە دەبێت بزانین کە لە نێوانیاندا جیاوازیێکی سەرەکی دەستنیشانکراوە. ئەم جیاوازییە سەرەکییەش لەوەدا دەخرێتەڕوو، کە چەشە و چێژوەرگرتن لە بەرهەمی وێژەیی توانایێکی ناهەموار (سلبی) و بێبەرهەمە.

ئەمەش ئەوە دەگەیەنێ، کە چەشە و چێژوەرگرتن هیچ شتێکی زیادە ناخاتەسەر جیهانی وێژە، ئەوە نەبێت کە ئەدەبدۆست و هونەرپەرستە، بەڵام بە هۆی داهێنانی وێژەیی و خوڵقاندنی بەرهەمی هونەری توانایێکی ئیجابییە و خاوەنەکەی دەتوانێ جیهانی وێژە بە کاری وێژەیی تازە برازێنێتەوە. هەروەها چەشە و چێژوەرگر لە وێژە ڕەنگە وێژەر بێت، بەڵام وێژەر هەمیشە پێویستە خاوەن بەهرەی چێژوەرگرتن بێت، بۆیە لەم ڕووەوە وتراوە کە هەموو وێژەرێك چەشە و چێژوەرگرە، بەڵام هەموو چەشە و وێژەر نییە.

مێژوونووس و ڕەخنەسازەکەمان (ئابر کرومبی) بە دووروودرێژی بەرهەم و لێکۆڵینەوەی وێژە و هەڵسەنگاندنی بەرهەمی هونەری بە توانایێکی ژیری و عەقڵی لەقەڵەمدەدات. بیروڕای وایە کە ئەم توانایە لە تەك توانای بەرهەمهێنان و چەشە و چێژوەرگرتن، جیهانی وێژە بنیاتدەنێن و باخچەی ڕەنگاوڕەنگ و بەهارەکەی هەمیشە بە سەوزی دەهێڵێتەوە.

• ئەرکی ڕەخنەسازی

ئابر کرومبی زیاتر سروشتی بەهرەی لێکۆڵینەوەی وێژە و هەڵسەنگاندنی بەرهەمی هونەری، کە پێیدەڵێن (ڕەخنەسازی) شیدەکاتەوە و دەبێژێ: پێویستە بزانین، کە بەهرەی ڕەخنەسازی توانایێکی ژیری و عەقڵییە بەگوێرەی ڕێبازێکی مەنتیقی بەڕێوەدەبرێت و لەبەر تیشکی یاسا و بنواشە و بنەڕەتی ڕێکخراودا ئەنجامدەدرێ. بۆیە ڕەخنەسازی چەشنە کارێکی پیشەسازییە، کە مرۆڤ دەتوانێ فێربیبێت و زانست و زانیارییەکانی وەدەستبهێنێت و بە وردی پەیڕەویبکات. بە پێچەوانەی بەهرەی بەرهەمهێنان و بەهرەی چەشە و چێژوەرگرتن، کە هەردووکیان بە زگماکی و لە ڕێگای فێربوونەوە بەچنگ ناهێنرێن.

لەبەر تیشکی ئەم ڕاستییەدا مێژوونووس و ڕەخنەسازەکەمان بیروڕای وایە، کە ئەرکی ڕەخنەسازی ڕوونکردنەوە و شیکردنەوە و هەڵسەنگاندنی وێژەیە. سەرئەنجام بە هیچ جۆرێك ئەرکی خوڵقاندنی وێژەر و چاندنی چەشە و چێژوەرگرتن نییە، بە مانای ئەوەی مرۆڤ بە هۆی خوێندنەوەی زانستی ڕەخنەسازییەوە ڕۆژێ لە ڕۆژان نابێت بە وێژەر و چەشە و چێژوەرگر لە بەرهەمی وێژەیی، ئەگەر هاتوو زگماکییانە بەهرەی ئەوەی پێنەبەخشرابوو.

هەروەها دیارە ئابر کرومبی لەم بیروڕایانەیدا تا ڕاددەیێکی زۆر شوێنپێی سوکرات و ئەفلاتونی هەڵگرتووە، کە بەر لە نزیکەی ٢٥٠٠ ساڵ لەمەوبەر بۆچوونیان ئەوە بووە، کە وێژە بەرهەمی دەرەختی خورپە و ئیلهامە.

• سروشتی ڕەخنەسازی

مێژوونووسەکانی ڕەخنەسازیی جیهانی لە ڕووی دەستنیشانکردنی سەردەمی لەدایکبوونی ئەم چالاکییە مرۆڤایەتییە هەمیشە دووپاتیانکردۆتەوە، کە بەرپابوونی ڕەخنەسازی دوابەدوای بڵاوکردنەوەی یەکەم بەرهەمی وێژەیی چاوپەهەڵهێناوە.

ڕەخنەسازەکەمان لە ئاستی ئەم تێبینییە مێژووییەدا، بیروڕای وابووە، کە ئەمە بۆچوونێکی گشتییە و هیچ ڕاستییەکی مێژوویی ورد نادا بە دەستەوە، بۆیە بڕیارێك سازدەکات و دەڵێت: ڕەخنەسازی هەر میللەتێك، کاتێك لەدایکبووە، کە بڕیاردانی باشی بەرهەمێکی وێژەیی بەسەر بەرهەمێکی دیکەدا لە وێنەی گشتییەوە پەرەیسەندووە و پێیخستۆتە قۆناغی هەڵبژاردنی بەرهەمی هونەری لە سەر بناغەی خۆدەرخستنی ژیری و عەقڵیدا.

سەرئەنجام پەسەندکردنی بێ هۆدەرخستن و بە خراپەدانانی بە چەشنێکی گشتی بە لای (ئابر کرومبی)یەوە کارێکی ڕەخنەسازی نییە، چونکە کاری ڕەخنەسازی پێویستی بە تیشکی عەقڵ و ژیریی هەیە و پێویستە لە چوارچێوەی دەستوور و یاسادا ئەنجامبدرێ.

پرسیارێکی گرنگ بۆ دڵنیایی لە مەبەستی ڕەخنەسازەکەمان لێرەدا دەپرسێ: ئایا ژیری و عەقڵ و مەنتیق مەرجێکی گرنگە لە کۆڕی ڕەخنەسازیدا؟

ئابر کرومبی بە ڕوونی و بەبێ مشتومڕ وەڵامی ئەم پرسیارەی بە ئەرێ دەداتەوە و هۆیەکانی ئەم پێویستییە ڕووندەکاتەوە و دەڵێ: وێژەر بۆ ئەوەی بەرهەمی باشتر سازبکات و خۆی لە هەموو کەموکوڕییەك بپارێزێ، دەبێت بە عەقڵ و مەنتیق، بڕوا بە ئامۆژگارییە ڕەخنەسازییەکان بهێنێ و هەست بە هەڵەکان بکات. هەروەها خوێنەر و ئەدەبدۆست و چەشە و چێژوەرگر بە دەستووری ژیریی و بنواشەی مەنتیقی زیاتر سوود لە وێژە وەردەگرێت و بە باشی بەرهەمی چاك لە بەرهەمی خراپ جودەکاتەوە.

• بوارەکانی ڕەخنەسازی

ئابر کرومبی بیروڕای وایە، کە ڕەخنەسازی خۆی لە خۆیدا دوور لە مەسەلەی داهێنان و خولقاندنی وێژە و مەسەلەی چەشە و چێژوەرگرتن لە بەرهەمی هونەری بریتییە لە بەرپاکردنی پرسیاری هۆشمەندی سەبارەت بە هەموو شتێك کە پەیوەندیی بە وێژەوە هەیە. ئەوجا وەڵامدانەوەی ئەو پرسیارانە دیسانەوە بە چەشنێکی هۆشمەندی و عەقڵی ئەم پرسیارانە بەسەر دوو کۆمەڵدا دابەشدەکرێن:

کۆمەڵەی یەکەم: لە پرسیاری گشتی پێکهاتووە، کە لە وێژە بە فراوانی دەپرسن و وردەوردە بوارێکی تایبەتی بەرەو بەرهەمێکی تایبەتی ئاسۆی خۆیان یەکدەخەن.

کۆمەڵەی دووەم: بە پێچەوانەی کۆمەڵەی یەکەمەوە لە پارچە وێژەیێکی تایبەتییەوە بواری خۆیان بەرەو بابەتی وێژەی گشتی بەرین و فراوانتر دەبەن.

توێژەر لە بەر تیشکی پرسیارەکانی کۆمەڵەکەی یەکەمدا (وێژە) وەکوو قەوارەدارێك تەماشادەکات و دەپرسێ: پێناسەی وێژە چییە و چەشنەکانی چین و تایبەتی جیاکەرەوەی هەر چەشنێك لەو چەشنانە لە چ وێنەیەکدا خۆی دەنوێنێ و وێژە چ جۆرە ئەرکێك بەدیدەهێنێ؟

وەڵامدانەوەی ئەم پرسیارانە و سازکردنیان بە باسی قووڵ و فراوان، دەستوور و بنواشەی ڕێکخراو و ئاسۆی فراوان دەچەسپێنێ.

ڕەخنەسازەکەمان لێرەدا دووپاتیدەکاتەوە، کە هیچ یەکێك لەم دەستوور و بنواشانە بە هیچ جۆرێك زادەی بیرکردنەوەی پەتی و لێکدانەوەی بیردۆزمی نییە، بەڵکوو بەرهەمی بیرکردنەوەن لە سروشتی وێژەدا، کە خۆی لە دەقی ئەنجامدراودا بەر لە یەکالاکردنەوەی خۆی چەسپاندووە و قەوارەی هەبووە. بە مانای ئەوەی نابێت ئەو پرسیارانە و وەڵامەکانیان دوور لە قەوارە و گیانی وێژە ئەنجامبدرێن و باسەکانیان سازبکرێن، بەڵکوو دەبێت ڕەخنەسازە بەرپاکەرەکانیان لە مەیدانی پراکتیکدا دەقی وێژەیی گشتی شیبکەنەوە و لێیبکۆڵنەوە.

هەرچۆنێك بێت ئابر کرومبی ئەم باسانە بە زاراوەی بیردۆزەی وێژە (نظریه الادب) ناودەبات و دووپاتیدەکاتەوە، کە ئەم باسانە لە تایبەتییەکانی چەشنێکی وێژەی لابەلا دەدوێن، بەڵام وەڵامدانەوەی پرسیارەکانی کۆمەڵەی دووەم پەیوەندییان بە پارچەیێکی وێژەی تایبەتی و بەرهەمێکی دەستنیشانکراوەوە هەیە و ڕەخنەسازە ئەنجامدەرکانیان شێواز و وێنەی هونەری و وشە و ناوەڕۆك و مانا و مەبەستی پارچەیێکی وێژەیی یەکالادەکەنەوە و دەستوور و بنواشەیێکی تایبەتی دەگرێتەبەر، کە بە ناوی ڕەخنەسازیی بنەڕەتی (النقد الاساسی) ناویدەبات.

ئابر کرومبی هەرچەندە کۆششیکردووە ئەو دوو بوارەی ڕەخنەسازی لە یەکترجیابکاتەوە و لە هەموو کاتێکدا دووپاتیکردۆتەوە، کە بیردۆزەی وێژە و ڕەخنەسازیی بنەڕەتی پێکەوە بەرێوەدەچن و پەیوەندیگەلێك لە نێوانیاندا چەسپاوە.

بەڵێ، بیردۆزەی وێژە زیاتر پەیوەندیی بە بابەتی فەلسەفییەوە هەیە، کە پێیدەوترێ (ستاتیکا) واتە جوانناسی، بەڵام هەمیشە باسەکانی لە بنج و بناغەی وێژە دەکۆڵنەوە و نموونە بەرزەکانی شیدەکەنەوە، هەروەها ڕەخنەسازیی بنەڕەتییش دەبێت خۆی لە سۆز و هەڵچوونی تایبەتی بپارێزێ و نەبێت بە ژاردەستی ئارەزوو و مەیلی کەسی. بە مانای ئەوەی دووبارە سوود لە

بیردۆزەی وێژە وەرگرێت و دەستوور و بنواشە گشتییەکانی دەکات بە چرای ڕێپیشاندەر.
ئابر کرومبی کە بەم جۆرە بوارەکانی ڕەخنەسازی دەستنیشاندەکات سەرنجمان بۆ ئەوە ڕادەکێشێ، کە زۆربەی ڕەخنەسازیی جیهانی خۆی لە سازکردنی بڕیاری بیردۆزەیی و گشتی پاراستووە. بۆ نموونە کە لە ڕەخنەسازیی ئەغریقی وتراوە پێویستە هۆنراوەی شەڕوشۆڕ لە سروودی ماتەمینی بئاخنرێ و بە ڕووداوی ناهۆشمەندی بابەتەکەی سازبکرێت و بە ئەندێشە و وێنەی میتافیزیکی بڕازێندرێتەوە، ڕێگا بە هەموو تازەکردنەوەیەك لەم هونەرەدا گیراوە و بەرهەمەکانی هۆمیرۆس بە لوتکە لەقەڵەمدراوە.
هەروەها کە لە ڕەخنەسازیی کلاسیزمدا یەکێتیی بابەت و یەکێتیی کات چەسپێنراون، تا ڕاددەیێکی زۆر مەیدانی شانۆگەری تاریك کراوە.
سەرئەنجام ڕەخنەسازەکەمان دووپاتیدەکاتەوە، کە دەبێت سروشتی وێژە و تایبەتییەکانی هەر چەشنێك لە چەشنەکانی لە هەموو ڕوویێکەوە لە بەر تیشکی ڕێبازی بەراوردکاریدا یەکالابکرێتەوە بۆ ئەوەی بتوانین ڕەخنەسازیێکی زانستی ئەنجامبدەین.

• پێناسەی وێژە

ئابر کرومبی لە کۆششکردنیدا بۆ شیکردنەوەی زاراوەی وێژە پێناسەیەك دەهێنێتەوە کە دەڵێ: وێژە هونەرێکە لە هونەرەکان، مەبەست و ئامانجی بە هۆی وشەوە بەدیدەهێنێ.
دوابەدوای ئەم پێناسەیە لایەنەکانی یەکالادەکاتەوە و سەرنجمان بۆ ئەوە ڕادەکێشێ، کە زۆربەی لایەنەکانی نادیار و گشتین. بۆ نموونە: قسەی ڕۆژانەش ڕێگای وشە بۆ گەیاندنی مەبەستێك دەگرێتەبەر. هەروەها زاراوەی هونەریش لە پێناسەدا سنوورێکی فراوانی هەیە و دەیان کاروباری ڕۆژانە دەگرێتەبەر. بۆ بەڵگە دەوترێ هونەری قسەکردن و هونەری جەنگ و هونەری چێشتلێنان و .. تاد. بۆیە ڕەخنەسازەکەمان پێناسەی هونەر دەکات و دەڵێت: هونەر چەشنە کارزانین و وردەکارییەکە، ئادەمیزاد بە هۆیەوە پاش تێفکرین و پیاچوونەوە ئامانجی خۆی جێبەجێدەکات.
ئەم پێناسەیەی هونەر دووبارە فراوان و بەرینە، هونەرە جوانەکان و هونەرە بەسوودەکان دادەپۆشێت. بۆیە ئێمە ناتوانین بە هۆی پێناسەی زاراوەی هونەرەوە پێناسەی وێژە وەدەستبهێنین، ئەگینا هەوڵماندداوە لە ڕێگای نادیارەوە، نادیارێك بناسین و بیخەینەڕوو، ئەمەش هەڵبەت کارێکی بێ ئاکامە.

• لایەنەکانی وێژە

ئابر کرومبی بۆ دەستنیشانکردنی سروشتی وێژە پەنادەباتەبەر یەکاڵاکردنەوەی لایەنەکانی وێژە و دەڵێ: گومان لەوەدا نییە، کە گرنگترین لایەنەکانی وێژە دەربڕینێکە لە هەستی بیرۆکەی خاوەنەکەی کە وێژەرە. ئەم دەربڕینە خۆی لە خۆیدا بە هیچ ڕەنگێ قەوارەیێکی دانپێدانراو و قایلبوون سازناکات، ئەگەر بێت و خەڵکی وەری نەگرن و پێیرازینەبن. کەوابوو: لایەنی بە وێژە قایلبوون لایەنێکی دیکەی گرنگە لە لایەنەکانی ئەم هونەرە.

لەم شیکردنەوەیەدا بۆمان ساغدەبێتەوە، کە وێژە لە سێ لایەنی سەرەکیدا بوون و قەوارەی خۆی دەنوێنێ:

یەکەم: لایەنی وشە، کە قەوارەیێکی هەستپێکراوی هەیە و خەڵکی هەستیپێدەکەن و لە وێنەی دەنگ و ئاوازدا ئەو خەڵکە دەیبیستنەوە.

دووەم: لایەنی دەربڕین لە هەست و سۆز و بیروباوەڕی وێژەر، کە زاتیەتی و کەسایەتیی وێژەر دەخاتەڕوو. ئەم لایەنەش بێگومان ڕێگاییێکە بۆ ئاسۆی ڕۆمانتیکییەت و خودییەتی لە جیهانی هونەری وێژەدا.

سێیەم: لایەنی گەیاندن کە مەسەلەی بابەتی و ڕیالیزمی وێژە دەچەسپێنێ و ساغیدەکاتەوە، کە ئەم هونەرە بەبێ بەستنەوەی خوێنەران و گوێگران بە وێژەرەوە، وێژە هیچ ئەرکێك بەدیناهێنێت.

سەرئەنجام وێژە بەم سێ لایەنەی دەبێت بە شوێنەوارێکی خاوەن بوون و قەوارەیێکی تایبەت بە سروشت و ئەرکی بێهاوتای.

• ئامانجەکانی وێژە

لە بەر تیشکی ئەم لایەنانەی وێژەدا، کە گوتمان لەو دوو زاراوەیە دەبێت، یەکسەر سێ ڕەگەزی بەیەکەوەبەستراو بە خەیاڵماندا دێن:

١- ڕەگەزی وێژەر

٢- ڕەگەزی خوێنەر

٣- ڕەگەزی بەرپاکردنی پەیوەندی لە نێوان وێژەر و خوێنەردا.

بێگومان پەیوەندی ڕەگەزێکی گرنگە، چونکە ئامانجی وێژە لە دووتوێیدا بەدیدەهێنرێ و بەوە دەستنیشاندەکرێ، کە ئەرکی وێژە هونەری بەرپاکردنی پەیوەندییێکە لە نێوانی وێژەر و

جەماوەری خوێنەراندا. پەیوەندیش دەتوانرێ لە چەمکی وێژەرەوە بە زاراوەی دەربڕین (التعبير) سەرچاوەکەی دەستنیشانبکرێ.

لە لای خوێنەردا زاراوەی نواندن یاخود چەسپاندن، واتە (التمثيل) پێیدەکرێ ئامانجەکەی بخرێتەڕوو: بە مانای ئەوەی پەیوەندی لە لای وێژەر هەست و بیرۆکە دەربڕین و لە ئاستی خوێنەردا ئەو هەست و بیرۆکەیە لە مێشکیدا دەنوێنرێ و دەچەسپێنرێ.

لاسـل کرومبـی بـەوردی ئەرکـی وێژە لە گەیانـدن و بەرپاکردنی پەیوەندی شیدەکاتەوە و دەڵێ: ئەم ئەرکە هەڵبەت مەسـەلەی وشەسـازی و ڕستەسـازی و دارشـتنی هونەرییە. لە ڕوانگـەی ئەم مەسـەلەیەوە زۆر جـار ڕێکدەکەوێ بەرهەمێکمـان بەرچاودەکەوێ لە ڕێگای دەربڕینە جوانەکانییەوە دڵمانڕادەکێشێت و بە جوانیی بێهاوتای هەستمان داگیردەکات و بەبێ ئـەوەێ بیـر لـە ناوەڕۆکەکەی بکەینەوە، بڕیـاری هونەری دەدەین. ئـەم بەرهەمە پێیدەوترێ: هونەری پەتی (الفن الصرف) بەڵام هەندێ جار بەرهەمێك جگە لە جوانی دەربڕینەکانی بە هۆی زانیـاری و ناوەڕۆکە بە سـوودەکانییەوە ڕەزامەندیمان وەدەسـتدەهێنێ. ئەم جۆرە هونەرە پێیدەوترێ: هونەری پراکتیکی، واتە (الفن التطبيقي).

ڕەخنەسازەکانمان بۆ ڕوونکردنەوەی ئەم دوو جۆرە هونەرە واتە هونەری پەتی و هونەری پراکتیکی، بۆ هەریەکێکیان نموونەیەك دەهێنێتەوە. نموونەکەی لە هونەری پەتی، بەرهەمی هەستیاری ئینگلیزی بەناوبانگ (گیتس)ە، کە هەڵبەستێکە بە ناونیشانی (لە گوڵدانێکی ئەغریقیـدا). نموونەکـەی بـۆ هونـەری پراکتیکی کتێبـە بەناوبانگەکەی (داروین)ە، کە بە ناونیشانیبنەچەی چەشنەکان (اصل الانواع)دایناوە.

ڕەخنەسازەکەمان لە هەڵسەنگاندنی ئەم دوو بەرهەمەدا دووپاتیدەکاتەوە، کە بەرهەمەکەی (گیتس)جگە لە مەبەستی دەربڕین بۆ دەربڕین هیچ مەبەستێکی دیکەی نییە. خوێنەرانیش تەنیا بە جوانی دەربڕینەکانی لەززەت و خۆشی دەبینن و ڕەخنەسازانیش تەنیا لە سووچی جوانی دەربڕینەکانییەوە نرخی دەستنیشاندەکەن، کەچی بەرهەمەکەی داروین هەرچەندە، دەربڕینەکانی هونەری و جوانن، بەڵام ئەم دەربڕینە جوان و هونەرییانە مەبەستی نووسەرەکەی نەبووە، بەڵکوو مەبەستی گەیاندنی زانیـارییەکی زانستییە سەبارەت بە ڕەگەزی گیانلەبەران. بۆیە خوێنەران و ڕەخنەسازان پێکەوە لە سووچی ناوەڕۆکەکەیەوە هەڵیدەسەنگێنن.

• کەرەسەی وێژە

وێژە بە لای "ئابر کرومبی"ی ڕەخنەسازی بەناوبانگ، کە هونەری گەیاندن بێت، پێویستە خوێنەری وێژە لەگەڵ وێژەردا بەشداریێکی سۆزی بکات، کەرەسەی گەیاندن دەبێت چی بێت؟ یاخود ئەو بابەتەی وێژەر دەیگەیەنێتە خوێنەر لە چی پێکهاتووە؟

ئابر کرومبی بەر لەوەی وەڵامی ئەم پرسیارانە بداتەوە، دووپاتیدەکاتەوە، کە کەرەسە و بابەتی گەیاندن هەرچی بێت لە وێژەی پەتیدا ئەو بابەت و کەرەسەیە خۆی لە خۆیدا مەبەست نییە، بەڵکوو مەبەست هەر گەیاندنە و گەیاندن بۆ گەیاندن.

پاش ئەم دووپاتکردنەوەیە دێتەوە سەر وەڵامی پرسیارەکە و دەڵێ: کەرەسەی گەیێنراوی وێژەر و بابەتە گوێزراوەکەی تاقیکردنەوەکەیێتی.

تاقیکردنەوە، کە کەرەسەی وێژەیە دیسانەوە لە لای ئابر کرومبیدا، تاقیکردنەوەیێکی ڕووتە و هیچ پەیوەندییێکی مەبەستی لەگەڵ بیرۆکەیەك یان واتایەکدا نییە. بە مانای ئەوەی ئەگەر هاتوو تاقیکراوەکەی وێژەر لە مەسەلەیێکی کۆمەڵایەتی یان ئابووری یان کەسایەتی بوو. ئەم مەسەلانە وەکوو بابەتێك مەبەستی سەرەکی وێژەر لە گەیاندندا پێکناهێنن، بەڵکوو تەنیا زەمینەیەك بۆ وێژەر سازدەکەن، بۆ ئەوەی لە ناو جەرگەیەوە مومارەسەی تاقیکردنەوە بکات.

ئەم تاقیکردنەوەیەش بەم چەمکە هەڵبەت بوارێکی تەنگەبەر نییە بۆیان، بە دەستی کەرەسە و بابەتی وێژەیی بگرە بە پێچەوانەوە ئاسۆییێکی فراوان و یەکجار بەرینە، چونکە هەموو لایەنێك لە لایەنەکانی ژیان چ کاروباری ڕۆژانە بێت چ ڕووداوێکی مێژوویی و بابەتێکی زانستی و فەلسەفی و ژیری بێت. بەم پێیە وێژەر دەتوانێ هەموو تێبینییەك وەکوو کەرەسەیەك بۆ بەرهەمەکانی سازبکات.

ئەوجا ئەگەر لێرەدا سنوورێك بۆ ئەم کەرەسە جۆربەجۆر و سەرچاوە فراوانە هەبێت ئەم پێوانەیە تەنیا جوانی تاقیکردنەوەکەیە. بۆیە ڕەخنەسازەکەمان دووپاتیدەکاتەوە، کە ڕەخنەسازیی ڕاستەقینە لە ئاستی کەرەسە و بابەتی وێژەدا بە هیچ جۆرێك ناپرسێ، ئایا زانیارییەکەی ڕاستە یان درۆیە؟

هەروەها ناشێت بپرسێت: ئایا لە ڕوانگەی خوو و ڕەوشتەوە ڕەوایە یاخود ناڕەوایە، بەڵکوو تەنیا پرسیاری هەر ئەوەیە، کە دەپرسێ ئایا تاقیکردنەوەی وێژەر لە کەرەسە و بابەتی بەرهەمەکەیدا جوانە یان ناشیرین؟ ئایا وێژەر توانیویەتی تاقیکراوەکەی بگەیەنێتە خوێنەر و خوێنەرەکەی بە سۆز و هەڵچوون و هەستییەوە بۆ چەشنی تاقیکراوەکەی ڕابکێشێ.

ئەم پرسیارانە تاقە پێوانەی هەڵسەنگاندنی بەرهەمی وێژەیی سازدەکەن و بەس.

• بنەڕەتی سەرەکی ڕەخنەسازی

کرۆمبی کە بەم چەشنە کەرەسە و بابەتی وێژە یەکالادەکاتەوە و لەبەر تیشکی ئەم یەکالاکردنەوەیەدا بنەڕەتێکی سەرەکی لە بنەڕەتەکانی ڕەخنەسازی دادەڕێژێ، کە دەڵێ: لە نێوانی دەربڕین و وێنەکێشان لە لایەکەوە و لە نێوانی گەیاندنی تاقیکردنەوەدا پەیوەندییەکی دیالێکتیکی و جەدەلی هەیە، چونکە دەربڕین و وێنەکێشان کە وێژەر بە وشە سازیاندەکات، هۆیێکی هەستپێکراوە بۆ بنیاتنانی پەیوەندی لە تەك خوێنەردا. بە مانای ئەوەی خوێنەر ناتوانێ تاقیکراوەکەی وێژەر وەربگرێت، ئەگەر بێت و هۆی نواندنی ئەو تاقیکراوەیە لە دەربڕینی وێنە، توانای گەیاندنی نەبێت، ئەم توانایەش هەڵبەت بەهرەیێکی بێهاوتایە.

ڕەخنەسازەکەمان زیاتر لەم بەهرەیە دەدوێ و نموونە دەهێنێتەوە و دەڵێ: ئەگەر هاتوو وێژەرێك چاوی بە دیمەنێکی جوان کەوت، ئەرکی ئەو وێژەرە گێڕانەوەی چۆنێتی ئەو چاوپێکەوتنە و ئەوەی بینیویەتی نییە. هەروەها پێویستی سەرشانی چەسپاندنی هەست بەرامبەر ئەو دیمەنە بە تەنیا نییە، بەڵکوو ئەرك و پێویستی سەرشانی ئەو وێژەرە گەیاندنی هەموو لایەنەکانی تاقیکردنەوەی بینینی ئەو دیمەنەیە.

بەم پێیە خوێنەری تاقیکردنەوەی ئەو وێژەرەش نایەوێ بزانێ چلۆن ئەو وێژەرە دیمەنەکەی دیوە و دەرفەتەکەی چۆن بووە؟ بەڵکوو تەنیا دەیەوێ هەست بە تەواوی تاقیکردنەوەکەی وێژەرەکە بکات و بەس.

سەرئەنجام ئەم بنەڕەتییە زۆربەی بەرهەمی وێژەیی بە وێژە دانانێ با کەرەسەکانیشیان بابەتی دڵداری و تێبینی کەسی و دەیان بابەتی خودی (زاتی) بێت، ئەگەر هاتوو لە بۆتەی تاقیکردنەوەیێکی ڕاستەقینەوەئەنجامنەدرابوو.

• چلۆن تاقیکردنەوەی وێژەیی دەگەیەنرێتە خوێنەر

ئاشکرایە، کە ڕەخنەسازەکەمان دەرگا لە ڕووی هیچ بابەتێك داناخات، کە ببێت بە کەرەسەی وێژە، بە مەرجێك ئەو بابەتە وەکوو تاقیکراوەیێکی ڕاستینە پێشکەشکرابێت. کەوابوو: بواری بابەتی وێژە بێسنوورە، جا کە ئەم بابەتە بێسنوورە، وێژەر بە وشە دەریببڕێت و وشەش لە ڕووی چەندەوە دیارە بە ئەندازەی بابەتەکانی ژیان فراوان نییە. هەروەها لە ڕووی چۆنێتیشەوە،

سەرمایەیێکی هاوبەشە لە نێوان دوێنەرەکاندا، وێژەر چلۆن دەتوانێ بە هۆی وشەوە، کە ئەمە حاڵێتی تاقیکردنەوەکانی بێت لە وێنەیێکی داهێنراو و خوڵقێنراودا بگەیەنێتە خوێنەر؟

ئەم پرسیارە تەنگوچەڵەمەی سەرەکی هونەری وێژە دەخاتەڕوو.

ئابر کرۆمبی لەم وەڵامدانەوەیەیدا دەبێژێ: بەر لە هەموو شتێك پێویستە بزانین ئەرکی وێژەر گواستنەوەی تاقیکردنەوە تایبەتییەکەیەتی بۆ هەست و نەستی خوێنەر و بزواندنی سۆز و هەڵچوونی، جگە لە دەستگرتن بە سەر ئەندێشە و تێڕوانینەکانی، بۆ ئەوەی بتوانێ بۆ لای خۆی ڕایبکێشێ.

تاقە هۆی وێژەریش لە بەدیهێنانی ئەم ئەرکە گرانانە وشەیە، وشەش وەکوو قەوارەیێکی هەستپێکراو لە فەرهەنگ و ئاخاوتنی ڕۆژانەدا جگە لە واتای کلێشەیی هیچ شتێکی دی نابەخشێت، بۆیە وێژەر دەبێت وشەکان وەکوو ڕەمز و نیشانە بۆ دەربڕینی تاقیکراوەکەی سازبکات و وەکوو سەرچاوەیێکی خوڕبە و ئیلهام بەخشندە دایانبڕێژێ.

ڕەخنەسازەکەمان لەم بڕیارە ڕەخنەسازییەدا سەبارەت بە چۆنێتی گەیاندنی تاقیکردنەوە بە ڕێگای وشەوە بنەڕەتێکی گرنگ دووپاتدەکاتەوە و دەڵێ: وێژەر لە سازکردنی وشە، وەکوو ڕەمز و نیشانە نابێت تێگەیشتنی خوێنەر فەرامۆشبکات، بەڵکوو دەبێت ڕەمز و نیشانەکانی تەلیسم و موعەما نەبن.

ئەم بناغە بنەڕەتییە هەر وەکوو دیارە، ئەوە دەگەیەنێ کە ڕەخنەسازەکەمان لەم ڕووەوە سریالیزمی نەبووە.

• زمانی وێژە

زمانی هەر نەتەوەیەك هۆی لە یەکتر تێگەیشتنی جەماوەری ئەو نەتەوەیەیە، بۆیە لە ڕووی ڕێزمانەوە یاسا و دەستووری دامەزراوی هەیە و لە ڕووی وشە و واتاکانییەوە چەسپاون.

سەرئەنجام ئەگەر واتای ئەم وشانە و ئەو ڕێزمانە لەبەر هەر بیانوویێك دەستکاریبکرێت، تایبەتییەکەی تێکدەچێت و لە ئەرکی تێگەیاندن دەکەوێت. ئەمە ڕاستییەکە نە زۆر و نە کەم جێگای مشتومڕ نییە، بەڵام لە هەمان کاتدا، داوادەکرێ لە وێژەری هەر نەتەوەیەك کە ئەو زمانە بە چەشنێکی خوڵقێنراو دابهێنێ و لە تەك مەبەستەکانیدا بیگونجێنێ و لە وێنەیێکی تازە و دوور لە لاساییکردنەوە پێشکەش بە خوێنەرەکانی بکات.

پرسیاریش لێرەدا دەپرسێ وێژەر چلۆن دەتوانێ بەم ئەرکە دوولایەنە جیاوازە هەستێت.

لایەنی پەیڕەویکردنی دەستوور و واتا و لاساییکردنەوە و دەستکارینەکردنی ئەو دەستوور و واتا چەسپاوانە؟

ئابر کرۆمبی بەوە وەڵامی ئەم پرسیارە دەداتەوە، کە وێژەر دەتوانێ ئەو ئەرکە گرانە لە ڕێگای هەستکردنێکی تایبەتییەوە بە زمان ئەنجامبدات، بەڵام ئەم وەڵامە بێگومان پێویستی بە ڕوونکردنەوە هەیە، چونکە مەسەلەی هەستپێکردنی تایبەتی بە زمان لە لایەن وێژەرەوە سەرچاوەکەی چییە و چۆن ئاکامی دەبێت؟

ڕەخنەسازەکەمان ئەم ڕوونکردنەوەیە بە شیکردنەوەی ڕەگەزەکانی زمان پێشکەشدەکات و دەڵێ: زمان هەرچەندە گیانلەبەرێکی زیندوو و قەوارە یەکگرتووە، بەڵام لە هەمان کاتدا لە جیهانی هونەردا چوار بەشە:

بەشی یەکەم: واتای وشە

بەشی دووەم: دەنگەکانی وشە

بەشی سێیەم: خوریەکانی واتای وشەیە، کە لە ڕستەیەك سازدەکرێن.

بەشی چوارەم: ئاوازەکانی دەنگی وشەیە، کە شانبەشانی کۆمەڵە وشەیەك لە ڕێگای ڕستەداڕشتنەوەبەکاردەهێنرێن.

ڕەخنەسازەکەمان پاش ئەم دابەشکردنە، یەکە یەکە ئەم بەشانە شیدەکاتەوە و دەبێژێ: هەر دانە وشەیەك لە وشەکانی زمان، هەرچەندە واتاییێکی دەستنیشانکراوی بە هۆی فەرهەنگ و بەکارهێنانی ڕۆژانەوە هەیە، بەڵام لە هەمان کاتدا دەیان واتای لابەلا لە دەوری ئەو واتایەدا خڕبوونەتەوە.

وێژەری خاوەن هەستێکی تایبەتی دەتوانێ ئەو وشەیە لە گەڵ بابەتی بەرهەمێکدا بگونجێنێ و لە ڕێگای بەکارهێنانی لە ڕستەیەکدا ئەو واتا لابەلایانە زیندوویکاتەوە و وزەکانیان بتەقێنێتەوە و بیانکات بە شوێنەوارێکی تەلیسماوی لە پێناوی بزواندنی ئەندێشە و هەستی خوێنەردا.

ئەم ئەرکەی وێژەر ئەگەر هاتوو بە چەشنێکی سەرکەوتوو، ئەنجامدرا واتای وشە لە ڕستەدا دەبێت بە ئاکامێکی تازە و خوڵقێنراو، کە خوێنەر تێیدا دەفکرێ و هەستدەکات، کە بۆ یەکەم جار دەیبیستێتەوە و بڕیاری تازەی داهێنراوی دەدات.

ئەمە لە ڕووی واتای وشە و دەستکاریکردنی ئەو واتایە لە لایەن وێژەرەوە لە ڕستەی خوریەبەخشدا، بەڵام لە ڕووی دەنگی وشەوە ڕەخنەسازەکەمان لە سەرەتاوە سەرنج بۆ ئەوە ڕادەکێشێ، کە دەنگی وشە خۆی لە خۆیدا ئامێرێکی ئاوازژەنە، چونکە لە پیتی (نەبزوێن) و پیتی (بزوێن) پێکهاتووە. پیتە نەبزوێنەکان بە گوێرەی جیاوازی سازگەکانیان، ڕەنگاورەنگن و

پیتە بزوێنەکان پلەکانیان درێژ و کورت و ناوەندین.

ئەوجا وێژەری خاوەن هەستێکی تایبەتی بە زمان دەتوانێ سوود لەم وزەیەی دەنگی وشە وەربگرێت و لە دوو ڕێگاوە سۆز و هەستی خوێنەر ببزوێنێ:

١- لە ڕێگای هەڵبژاردنی ئەو وشانەوە، کە ئاوازی دەنگەکانیان دەگەڵ بابەتەکە و باری دەروونی ئەزموونەکەیدا دەگونجێن.

٢- لە ڕێگای سازکردنی چەشنە گونجاوییەك لە نێوانی ئاوازی وشەکانی ڕستەکەیدا، هەتاکو بتوانێ بە گوێرەی شەپۆلەکانی سۆزی هەڵچوونی ئاوازی نزم و بەرز و کپ و کراوە و گوشراو سازبکات و مۆسیقاییێکی سەمفۆنی بەرپابکات.

● دابەشکردنی وێژە

لە مێژووی ڕەخنەسازی و ڕۆشنبیریی جیهاندا وێژە بە سەر دوو بەشدا دابەشدەکرێت:

بەشی یەکەم: پەخشان (نثر)

بەشی دووەم: هۆنراوە (شعر)

ڕەخنەسازەکەمان بناغەی ئەم دابەشکردنە، لێکدەداتەوە و دەڵێ: ئەوانەی بەم جۆرە وێژە دابەشدەکەن تەنیا لە سووچی تەنگەبەری کێش و قافیەوە کارەکەیان بە ڕەوا دەخەنەبەرچاو. هەروەها دەڵێ: ئەگەر مەبەست لەم دابەشکردنە تەنیا فێرکردن بێت، بێگومان زیانێکی ئەوتۆی نابێت، ئەگینا لە ڕووی بۆچوونی فەلسەفەی هونەرییەوە بە هەڵە دادەنرێت و زیانێکی گەورە لە بیردۆزەی هونەری وێژە دەدات.

لەم ڕوانگەیەوە دووپاتیدەکاتەوە، کە وێژە چ بە کێش و قافیە هۆنرابێتەوە، چ لەم تایبەتییە بێبەری بێت، گرنگ ئەوەیە زمانەکەی هۆنراوەیی بێت، واتە دەبێت تایبەتییە هەرە گرنگەکەی شیعری بێت.

پرسیاریش لێرەدا دەپرسێت: مەبەست لە زمانی شیعری چییە؟

زمانی شیعری ئەو دەربڕینە هونەرییەیە، کە بە ئەوپەڕی وردییەوە وشەی سادە و ڕستە و داڕشتن بە هەرچوار لایەنەکانییەوە، لایەنی واتا و لایەنی ئاواز و لایەنی سێبەری واتا و لایەنی مۆسیقای لێکدراو بۆ وێنەکێشان و گەیاندنی ئەزموون بەکاردەهێنێ، بە مەرجێك وێنەکێشان پێویستە لە گەیاندندا ڕوون و بێگەرد و کاریگەر بێت. کە ئەمە زمانی شیعری بێت، بیردۆزەی هونەری وێژە وەکوو جیهانێکی هۆنراوەیی یەکگرتوو لە کۆڕی ڕەخنەسازیدا دەبێت

تەماشاکراوێت. لە ڕووی هەڵسەنگاندن و نرخپێدانی هونەری وێژەوە نابێت پێوانەی جوانی بکرێت بە داردەست و لەبەر تیشکیدا بڕیاری سەرکەوتنی وێژەرێك یان سەرنەکەوتنی بدرێت.

جوانیی هونەری وێژە بە لای ڕەخنەسازەکەمانەوە خۆی لە خۆیدا ئامانج نییە، بەڵکوو ئامانج ئەوەیە کە وێژەر بە هۆی وێژەوە مەبەستەکەی بەدیبهێنێ. سەرئەنجام ئەگەر هاتوو مەبەستەکەی بەدیهێنا، ئەو کاتە بەرهەمەکەی بە ئاوەڵناوی جوان ناو دەبرێ و هەڵدەسەنگێنرێ.

• سێزدەهەم: ساموێل تیلور کولردج ی ڕەخنەساز

ئەم ڕەخنەسازە لێکۆڵینەوەیەکی ورد و زانستی دەربارەی نیشانە و بەڵگەکانی وزە و توانای هەستیارێتی تایبەتی نووسیوەتەوە. لە ڕەخنەسازیدا دەستوور و بنواشە (قاعدە)ی هۆنینەوەی هەڵبەست، لە مێژوە خراونەتە بەر خامەی یەکالاکردنەوە و لەم ڕووەوە چەسپاوە، کە هەستیار وەکوو سەنعەتکارێك دەتوانێ لە سەدا هەشتای کارەکەی بە هۆی فێربوونی ئەو بنواشە و دەستوورانەوە ئەنجامبدات.

ڕەخنەسازەکەمان واتە: "کولردج" لەم لێکۆڵینەوەیەیدا، تا ڕاددەیەك ئەم بیرۆکەیە بەرپەرچدەداتەوە و دووپاتیدەکاتەوە، کە هەستیاری بێهاوتا و هەڵکەوتوو، پێویستە وزە و توانایێکی تایبەتی هەبێت بۆ ئەوەی بەرهەمی هۆنراوەی ڕاستینە بەدەستەوەبدا.

جا بۆ سەلماندنی ئەم بیروڕایەی "شکسپیر"هەستیاری ئینگلیزی بە ناوبانگ وەکوو نموونەیەك دەهێنێتەوە و هەڵبەست و شانۆگەرییەکانی شیدەکاتەوە، ئێمەش لەم باسەدا، بیرۆکە سەرەکییەکانی ئەم ڕەخنەسازە شیدەکەینەوە، بە نیازی ئەوەی لە کۆڕی ڕەخنەسازیدا سوودێك بە وێژەکەمان بگەیەنین.

• بەهرەی گشتی و وزەی تایبەتی لە هونەری هۆنراوەدا

کولردج بە وردی جیاوازی نێوان بەهرەی گشتی و وزەی تایبەتی لە ئەنجامدانی بەرهەمی هۆنراوەییدا دەخاتەڕوو و دەبێژێ: هەستیار وەکوو هونەرمەندێك لەگەڵ هەستیارێکی دیدا بە چەند تایبەتییەك لە گوێچکەی مۆسیقی و زانینی زمان و یاسای کێش و سەروا یەکدەگرنەوە، کە پێیدەوترێ (بەهرەی گشتی).

ئەم بەهرە گشتییە بێگومان نابێت بە هۆی بلیمەتی و هەڵکەوتوویی ئەو هەستیارە، چونکە هەموو لایەنەکانی نیشانەی هەڕەمەکین.

سەرئەنجام پێویستە ئەم هەستیارە خاوەن وزەیێکی تایبەتی بێت و توانایێکی بێهاوتای پێبەخشرابێت بۆ ئەوەی پێیبکرێت لوتکەی هونەری هۆنراوە داگیربکات و بە ئاوەڵناوی هەستیاری بلیمەت و هەڵکەوتوو ناوببرێت.

ڕەخنەسازەکەمان سێ کاری (شکسپیر)ی هەستیاری بلیمەت و هەڵکەوتوو دەهێنێتەوە و دەیانخاتە بەر خامەی توێژینەوە و لێکۆڵینەوە (ڤینۆس و ئەدۆنیس و لوکریس).

پرسیار لێرەدا پێویستە بپرسێت: بۆچی (کولردج)ئەم سێ کارەی هەڵبژاردوون و کردوونی بە پراکتیك؟

ڕەخنەسازەکەمان لە وەڵامدا دەبێژێ: ئەم سێ کارە لە بەرهەمە نۆبەرەکانی (شکسپیر)ن و سەرەتای نیشانەی وزەی تایبەتین و بە وردی دەخوێنرێنەوە. ئەم تایبەتیانەی خوارەوەیان تێدا بەدیدەکرێت:

١- جوانیی ئاواز و گونجاندنی تریە و مۆسیقایان لەگەڵ بابەتەکانیاندا، کە بە وێنەی وشەی ڕەنگاورەنگ ئەنجامدراون، بەبێ ئەوەی ئەو ئاواز و مۆسیقایە بە تریەی دەستکرد و ئاهەنگی ڕووکەش خنکێنرابن.

ئەم تایبەتییە بە لای ڕەخنەسازەکەمانەوە بەرهەمی ڕەسەنی شکسپیرە و نیشانەی ئەوەیە، کە ئەم هەستیارە زگماکیانە ئاوازشوناس و مۆسیقاژەن بووە.

سەرئەنجام (کولردج) لەو بیروڕایە دایە، کە هەرگیزاوهەرگیز مرۆڤ نابێت بە هەستیار ئەگەر ئەم توانایەی لە بواری ئاواز و مۆسیقا و ئاهەنگدا پێنەبەخشرابێت.

ڕەخنەسازەکەمان بەم بیروڕایە مەبەستی فێربوونی یاساکانی کێش و قافیەی هۆنراوە نییە، چونکە ئەم یاسایانە نهێنی و جەوهەری تریەی هۆنراوە نادرکێنن، بەڵکوو وەك دەستکەوتێکی بازرگانی ئادەمیزادی زیرەك دەتوانێ لە ڕێگای کۆشش و هەوڵدانەوە بە چنگیان بهێنێ.

ئەم تایبەتییەی وزەی هەستیارێتی، کە جوانیی ئاوازە بێگومان لە بابەت و ناوەڕۆکی هونەری هۆنراوە جیاناکرێتەوە، بۆیە بابەت و ناوەڕۆکی هونەری هۆنراوەیش پێویستە لە سەرچاوەی کەسایەتی و ناخی خودێتی هەستیارەوە هەڵقوڵابن.

ڕەخنەسازەکەمان دووپاتیدەکاتەوە، کە هەستیاری خاوەن وزەی تایبەتی لە ڕێگای خوێندنەوەی کتێب و گەشتکردنەوە، بیرۆکە و واتای هەڵبەستەکانی وەدەستناهێنێ.

سەرئەنجام بەهرەی ئەنجامدانی ناوەڕۆکی بەرز و بەنرخ و لەتەك جوانیی ئاوازی گونجاودا تایبەتییەك نییە لە پۆل و کۆڕی خوێندنەوە و فێربووندا وەدەستیانبهێنێ، چونکە ئەگەر وابوو: مانای ئەوەیە کە هەستیار دروستکراوە، کەچی هەستیار لە ڕاستیدا سروشتیانە لەدایکدەبێت.

هەروەکوو ئاشکرایە (کولردج) کە لە سەدەی نۆزدەیەمدا ئەم لێکۆڵینەوەیەی نووسیوەتەوە و ئەو تایبەتییەی شکسپیری شیکردۆتەوە، لاسایی بیرۆکە دێرینەکەی ئەفلاتون دەکاتەوە، کە توانا و وزەی هەستیاری بە خورپە و ئیلهام لەقەڵەمداوە.

ئەمە ڕاستییەکە، بەڵام پێویستە لە هەمان کاتدا بزانین، کە ڕەخنەسازەکەمان بەرەنگاری دیاردەی بلیمەتی شکسپیر بووە، لە باسکردنی ئاوازی جوان و مۆسیقای وشەی لەتەک بابەت گونجاودا بووە و ئەم دیاردەیەی کتومت لای هیچ هەستیارێکی دی نەدیوە.

جا کە زانستی هونەری هۆنراوە و فێربوونی دەستووری کێش و قافیە و ڕستەسازی و ناوەڕۆك لەبەر دەستی هەموو ئادەمیزادێك بەربڵاوبێت، بۆچی بە تەنیا هەر شکسپیر بلیمەت و هەڵکەوتوو بووە؟

ئەمە پرسیارێکی ژیری و مەنتیقییە، وەڵامدانەوەکەی بە هیچ هۆخستنەوەیێکی عەقڵی ناچەسپێنرێ. بۆیە ڕەخنەسازەکەمان پەنای بردۆتەبەر خورپە و ئیلهام بۆ لێکدانەوەی ئەو تایبەتییەی وزەی هەستیارێتی شکسپیر.

٢- نیشانەی دووەمی وزەی تایبەتی هەستیارێتی، هەڵبژاردنی بابەتە دوور لە مەیلی کەسایەتی هەستیار و دەرفەتەکان و بواری دەوروپشتی، چونکە ئەگەر هاتوو هەستیار بابەتی هەڵبەستەکانی لە ئارەزووی خودی خۆیەوە وەرگرت یاخود چاوی بڕییە سەرچاوەکانی دەرەوەی وزەی هەستیارێتی، بە هیچ ڕەنگێك بە هونەرمەندێکی خوڵقێنەر تەماشاناکرێ.

ڕەخنەسازەکەمان بۆ ڕوونکردنەوەی ئەم تایبەتییە حیکایەتی پەیکەرتاشێك دەگێڕێتەوە، کە ڕۆژێ لە ڕۆژان پەیکەرێکی دروستکرد تەنیا قاچەکانی جوان بوون و بە هۆی ئەم جوانییەوە ناوبانگێکی فرەی دەرکرد. لە دواییدا دەرکەوت ئەو پەیکەرتاشە جوانیی قاچەکانی پەیکەرەکەی بە لاساییکردنەوەی جوانی ژنەکەی ئەنجامداوە.

کولردج لەبەر تیشکی ئەم حیکایەتەدا سەرئەنجامێك دەدا بە دەستەوە و دەڵێ: کەوابوو، سەرچاوەی هونەر لەو پەیکەرەدا، قاچی ژنەکەی پەیکەرتاشەکەیە، نەك وزەی هونەری پەیکەرتاشەکە. بە پێچەوانەی بەرهەمی (ڤینۆس و ئەدۆنیس)ەوە، کە سەرچاوەی جوانی بابەتەکانیان گیانێکی بەرز و وزەیێکی هەستیارێتییە بە بیرۆکەی بەرز و هێمای خورپەبەخش قوڵپدەدەن و هەستی خوێنەر داگیردەکەن، کە ئەم خوێنەرە بە دوای هۆیەکدا دەگەڕێ بۆ دەستنیشانکردنی سەرچاوەی ئەو کارتێکردنەی بە هیچ جۆرێك ئەو سەرچاوەیە لە بوارێکی دوور لە وزەی هەستیارێتی شکسپیرەوە نادۆزێتەوە.

ڕەخنەسازەکەمان لە شیکردنەوەی بابەتی (ڤینۆس و ئەدۆنیس)دا بۆ چەسپاندنی ئەم

تایبەتییەی وزەی هەستیارێتی وزەی شکسپیر سەرنجمان بۆ ئەوە ڕادەکێشێ، کە سەرەتای بزووتنەوەی بەرهەمەکانی ئەم هەستیارە بەڵگەی توانای نووسینەوەی دراما و شانۆگەری دەدا بە دەستەوە، چونکە شکسپیر لەم کارانەیدا کەسایەتی و ئارەزووی خۆی لە پێشکەشکردنی بابەت و کەسایەتیی شانۆگەرییەکان و زۆرانبازی بیروباوەڕەکان دوورخستەوە. بۆیە کە بە بێپەردە ڕووداوی دڵداری و کارەساتی جنسی لە بەرهەمەکانیدا دەگێڕایەوە، خوێنەر بە هیچ جۆرێك گومانی لە ڕەوشتی شکسپیر نەدەکرد، بەڵکوو باش دەیزانی کە ئەم هەستیارە بلیمەتە خاوەن پەیامێکە و بەبێ ئەوەی هیچ مەبەستێکی تایبەتی هەبێت، بابەتەکانی پێشکەشدەکات و ڕووداوەکانی دەگێڕێتەوە.

سامویل تیلور کولردج لە شیکردنەوەی ئەم تایبەتییە وزەی هەستیارێتی پشت بە باسکردن لە هۆنراوەی شانۆگەری دەبەستێ، کە تایبەتییە هەرە گرنگەکانی مەوزوعییەتی ڕووداوەکانیانە: بە مانای ئەوەی هەستیاری شانۆنووس پێویستە کەسایەتی خۆی دوورخاتەوە، بە پێچەوانەی هەستیاری خاوەن هەڵبەستی گۆرانی و خودی.

• تایبەتی وێنەی هونەری

ڕەخنەسازەکانمان بەر لە کولردج وێنەی هونەرییان بە بڕبڕەی پشتی هۆنراوە لە قەڵەمداوە و دووپاتیانکردۆتەوە، کە هەڵبەستی سەرکەوتوو جگە لە وێنەی هونەری جوان شتێکی دیکە نییە. ڕەخنەسازەکەشمان بەم بۆچوونە هەروەکوو خۆی قایلنابێت و دەڵێ: وێنەی هونەری بۆ ئەوەی بە نیشانەی بلیمەتی هەستیار بژمێردرێ، پێویستە لە سەر سێ بناغە ئەنجامدرابێت:

بناغەی یەکەم: پێویستە وێنەی هونەری ئاکامی هەڵچوون و ئینفیعالی ڕەسەن و ڕاستینەبێت و نابێت دەستکردانە وەکوو سووراو و سپیاوی دەموچاوی ئافرەتێکی پیرەژنی ناشیرین ڕێکخرابێت و بەبێ قوڵپدانی گەرمی ژیان سازکرابێت، ئەگینا بە ڕەنگێکی ساردوسڕ دێتەبەرچاو و هیچ شوێنەوارێك لە دەروونی خوێنەردا بەجێناهێڵێ.

بناغەی دووەم: وێنەی هونەری پێویستە چوارچێوەیێك بێت بۆ کۆکردنەوەی ڕەگەزەکانی دیکەی هۆنراوە و نابێت وەکوو پۆشێك بە بوون و قەوارەی بەرهەمەکەوە نووسابێت و سەرئاوکەوتبێت. بە مانای ئەوەی وێنەی هونەری لە هەڵبەستدا دەبێت لەگەڵ واتا و سۆز و ئاوازدا بەیەکاچووبێت و لەسەر بنجی کاری هونەری ڕوابێت.

بناغەی سێیەم: وێنەی هونەری پێویستە بە گیانێکی عەقڵی شەوقبداتەوە و ئاسمانی

هەڵبەستەکە بە هێمای ژیری و ڕۆحی مرۆڤایەتی برازێنێتەوە.

ڕەخنەسازەکەمان بۆ چەسپاندنی ئەم سیمایانەی وێنەی هونەری لە کۆڕی پراکتیکدا ئەم دوو دێڕە دەهێنێتەوە، کە دەڵێ:

"ئەوە ڕیزێکە لە درەختی سنەوبەر کە لقوپۆپەکانیان براون و چەماونەتەوە.

لەبەر تیشکی خۆرئاوادا و لە کاتی زەردەپەڕدا دەجوڵێنەوە و کە دەریا شەپۆل دەدات دەیانبینێت."

ڕەخنەسازەکەمان وێنەی هونەری ئەم دوو دێڕە بەوە هەڵدەسەنگێنێ، کە ڕووکەشن و بۆ کتێبی جوگرافیا و تۆبۆگرافی دەستدەدەن و لە جیاتی ئەوەی بەرهەمی بلیمەتی هەستیارێك بن، ئاکامی خامەی زانایەکن. بۆیە پێشنیازدەکات، کە دەبوو ئەو وێنە هونەرییانە بەم جۆرە سازبکرانایە، کە دەڵێ:

"لەوێدا. لەوێدا. ڕیزێك لە درەختی سنەوبەر هەیە، بەبێ خێوەتێکی پارێزەر ڕەشەبا پەلاماریاندەدات.

بڕوانە لەبەر تیشکی خۆرەتاوا دەیانبینێت، دەیانەوێ ڕابکەن و گێژەلوکەی شوم هەڵبێن.

پرچەکانیان لەبەر هێرشی ڕەشەبا پەرشوبڵاون. پەرشوبڵاون.."

ڕەخنەسازەکەمان بەم نموونەیە تایبەتی وێنەی هونەری دووپاتدەکاتەوە و سەرنج بۆ بەرهەمەکانی شکسپیر وەکوو شانۆگەری (ئۆتێللۆ و لیر) ڕادەکێشێ و دەڵێ: سەرەڕای ئەوەی ئەم بەرهەمانە بابەتین و مەوزوعین، هۆنراوەی گۆرانی نین، بەڵام وێنە هونەرییەکانیان لەسەر ئەو سێ بناغەدا ئەنجامدراون و هەمیشە تابلۆی گەرموگوڕ و زیندوو پێشکەشدەکەن.

• تایبەتی قووڵی و چالاکی بیری

ڕەخنەسازەکەمان کە لە باسکردنی وێنەی هونەری دەبێتەوە، تایبەتی قووڵی واتای هۆنراوە و چالاکی بیری هەستیار شیدەکاتەوە و دەڵێ: هەموو تایبەتییەکانی هونەر لە وێنەی هونەری و ناواز و بابەتی بەکەڵك، ئەگەر بە چەشنێکی قووڵ سەرچاوە واتاکانیان نەتەقێنرابوونەوە و بە چالاکییەکی بیری سازنەکرابوون، ناتوانن ئەرکی خۆیان بەجێبهێنن"، چونکە هەستیار بەر لەوەی هونەرمەند بێت فەیلەسووفێکی خاوەن ئایدیۆلۆژییەتێکە، بۆیە ئەو بیرۆکە دێرینەیە بەرپەرچدەداتەوە، کە دەبێژێ: هەستیار ئادەمیزادێکی ساکار و سروشتییە و بە هیچ جۆرێك بیرۆکەیێکی زانستی نییە.

ساموێل تیلور کولردج بۆ چەسپاندنی ئەم تایبەتییەی وزەی هەستیارێتی بەڵگەگەلێك لە شانۆگەرییەکانی شکسپیر دەهێنێتەوە: بۆ نموونە شانۆگەری "ئۆتێللۆ"، کە بابەتەکەی باس لە گومانی مێرد دەکات و وێنەی ئێش و ئازاری ئەو مێردە لە کۆمەڵگایەکدا پێشکەشدەکات و دەیسەلمێنێ، کە شکسپیر هەستیاری کۆمەڵشوناسێکە و زانایێکە لە زاناکانی زانیاری کۆمەڵ، هەروەها ئەم شانۆگەرییە ئەوە دووپاتدەکاتەوە، کە هونەرەکەی بە قووڵی شارەزای دەروونی مرۆڤە و دەزانێ چلۆن هەڵسوکەوتی ژن و مێرد شیبکاتەوە، بۆیە تایبەتییە بەرزەکانی ئەم شانۆگەرییە لە ئاوازی لەززەتبەخش و زمانی بەهێز و بابەتی پڕ لە ئاتامۆژگاری و وێنەی هونەری ڕەنگاوڕەنگ بە ئەوپەڕی قووڵی و وردی بیرکارییەوە سازکراون و هێنراونەتە بەرهەم.

• سەرچاوەکانی بلیمەتیی شکسپیر

کاتێك شکسپیر بەلای کولردجەوە نموونەی بلیمەتی هەستیارێتی بێت، پرسیارێك خۆی دەسەپێنێ و دەپرسێت: شکسپیر بە چی ئەو پلە هونەرییەی داگیرکردووە و سەرچاوەکانی بلیمەتی چین؟! ئایا زگماکییانە ئەو وزەیەی پێبەخشراوە یاخود لە ڕێگای زانست و فێربوونەوە دەستیکەوتووە؟

ڕەخنەسازەکەمان لە وەڵامدانەوەی ئەم پرسیارانەدا دەیێژێ: شکسپیر بەر لە هەموو شتێك خەریکی خوێندنەوەی هەموو جۆرە ڕۆشنبیری و زانستێك بووە و لەگەڵ چینەکانی کۆمەڵدا تێکەڵبووە و گشت لایەنەکانی ژیانی چەشتووە.

سەرئەنجام ئاکامەکانی ئەم چالاکییە بێسنوورە لە مێشك و هەستیدا جۆشیانخواردووە و بوون بە شانەکانی قەوارە و بیر و سۆزیان بنیاتنا و بوون بە جۆگەلەی تێفکرین و تێڕوانین.

ئاکامی ڕۆشنبیری و زانیاری و زانست ئەگەر بەم جۆرە لای ئادەمیزادێك سەوزبوون و چەکەرەیانکرد و لقوپۆپیان هاویشت بەرهەمیان دابەدەستەوە، دەبن بە هێزێکی زگماکی و سروشتی، بۆیە شکسپیر بە هەموو توانایێکییەوە هەستیارێکی زگماکییە و فەیلەسوفێکی بیرکەرەوەیە. مێژووی وێژەی ئینگلیزی و جیهانی هەتا هەتایە دان بەوەدا دەنێ، کە شکسپیر مردوویێکی زیندووە و بەرهەمەکانی بۆ هەموو سەردەمێك و کاتێك دەستدەدەن، ئادەمیزاد نییە چەندە ڕەگەز و زمان و وڵاتی جیاواز بێت لەززەت لە خوێندنەوەی هەڵبەستەکانی نەبینێت و خۆی لە ئاوێنەی شانۆگەرییەکانی نەدۆزێتەوە.

• چواردەهەم: مەسەلەی هۆنراوەی دراما لەبەر تیشکی دەمەتەقێی "ت.س.ئەلیۆت"دا

لەم باسەدا لە بابەتێکی تازەی ڕەخنەسازی دەدوێین، ئەویش مەسەلەی هۆنراوەی درامایەکە لەبەر تیشکی دەمەتەقێکەی (ت. س. ئەلیۆت)دا، هەموو لایەنەکانی خراونەتە بەر نەشتەری لیکۆڵینەوە، بە تایبەتی ئەم لایەنانەی خوارەوە:

١- بۆچوونی ڕەخنەسازە دێرینەکان لە باسکردنی هۆنراوەی درامی.

٢- بەراوردکارییێك لە نێوانی بیروڕاکانی ئەرستۆ و درایدن و ڕەخنەسازە هاوچەرخەکاندا لە شیکردنەوەی بەرهەمی درامی.

٣- ئەرکەکانی هونەری دراما.

٤- تەکنیکی هۆنراوەی دراما و ناوەڕۆکی خوو و ڕەوشتی.

٥- هونەری بالێ لە کۆڕی ئەرکەکانی هۆنراوەی درامیدا.

٦- هونەری دراما و نووسینەوەی هۆنراوە و پەخشان.

٧- ڕووگە ڕەخنەسازییەکان و هەڵسەنگاندنی هۆنراوەی درامی.

٨- ڕەنگدانەوەی پێویستییە هاوچەرخەکان لە هونەری دراما.

هەروەکوو لەم لایەنانەی باسەکەدا بەدەردەکەوێ، زەمینەی باسکردن لە هونەری دراما زۆر فراوان و بەرینە. ئێمەش بەپێی توانا هەوڵدەدەین ئەو بابەتانەی سەرەوە یەکالابکەینەوە، بە هیوای ئەوەی سوودێك بە وێژەی کوردی و ڕەخنەسازیی کوردی بگەیەنێ.

• هونەری دراما لە ئەرستۆوە بۆ درایدن

لە مێژووی ڕەخنەسازیی جیهانیدا چەسپاوە، کە ئەرستۆ یەکەم ڕەخنەسازە کە بە چەشنێکی تەواو و پێگەیشتوو، لە کتێبە بە ناوبانگەکەیدا بیوتیکا باس لە هونەری دراما بکات. لەم کتێبەدا هۆنراوەی شانۆگەری و تراژیدیا و کۆمیدیا شیدەکاتەوە. هەڵسەنگاندنی ئەم شیکردنەوەیە لە ڕوانگەی مێژووەوە ئەوە دووپاتدەکاتەوە، کە ئەرستۆ لە جوغزێکی تەنگەبەردا باسی لەم هونەرە کردووە، چونکە باسەکەی لە ڕوانگەی ڕوخسار و تەکنیکی شانۆگەرییەوە، تەنیا هێمای بۆ ژمارەی فەلسەفەکان و یەکێتیی بابەت و یەکێتیی شوێن و یەکێتیی کات کردووە. لە مەسەلەی ناوەڕۆکدا هەر گرنگی بە لایەنی خوو و ڕەوشت داوە و ئەرکی شانۆگەری تراژیدیای لەوەدا دابینکردووە، کە دەروونی تەماشاکەران لە ترس و بەزەیی پاکدەکاتەوە و بەم جۆرە ئەم ڕەخنەسازە

شاسوارە بە هیچ ڕەنگێ نەچووە بە لای دراماداً بە ڕامیاری و تەنگوچەڵەمەی ئابووری و کۆمەڵایەتییەوە.

ئەم بارەی باسکردن لە هۆنراوەی درامی تا ڕاددەیێکی زۆر وەکوو خۆی لە لای درایدن و جۆنسۆندا مایەوە، کە دوو ڕەخنەسازی کلاسیزمی و شوێنپێهەڵگری ئەرستۆن.

ئەم دوو ڕەخنەسازە کە لە دراما دەکۆڵنەوە باسیان لە بابەتی ئایینی و کێشەی ژیانی و گیانی نەکردووە، نە بەکەم و نە بەزیاد سەرنجیان لە ستاتیکای ئەڵمانی نەداوە و هیچ پێوانەیێکی هونەری تازەیان لە هەڵسەنگاندنی شانۆگەری هاوچەرخ بەکارنەهێناوە. بەم جۆرە دەتوانرێ بوترێ تاکو سەردەمی درایدن و جۆنسۆن کە سەدەی حەڤدەیەمی زایینییە، دەرگا لە ڕووی بزووتنەوەی بیری و هونەری داخرا و هونەری دراما وەکوو مۆمیاییێکی ناو دێرینخانە، بەبێ دەستکاری لە ڕۆژگاری ئەرستۆوە مایەوە.

• ئەرکەکانی هونەری دراما

هونەری دراما کە لە لای ڕەخنەسازە کلاسیزمییەکان لە ژیان پچڕا و لە جوغزێکی تەنگەبەردا پەنگیخواردەوە، ئەرکی سەرەکی لە ئاستی تەماشاکەراندا، هەر کاتبردنەسەر و ڕابواردن بوو، بەڵام کە بزووتنەوەی ڕۆشنبیری و شارستانییێتی سەردەمی ڕاپەڕین بەتوندی میللەتە ئەورووپاییەکانی هێنایە جوڵە و وریاکردنەوە، دەیان هەستیاری دراماییی نوێخوازی وەکوو: (شۆ، جولزورتی، ئارسەر بینر، جۆنز، ئارلین، کوارد) چاکی مەردانەیان کرد بەلادا و ئەسپی هونەریی درامایان بەرەو بوارە ڕاستییەکانی ژیان تاودا و ئیتر ئەرکی شانۆگەری هۆنراوەیی بە چوارچێوەی ڕابواردنی خەڵکی ڕانەدەوەستا و چووەدەرێ، هەستیارەکان کەسیان بەوە قایلنەبوون بەهرەی خۆیان بۆ خۆشی کات و ڕابواردنی بۆرژوازی و خاوەن پوول و پارە بخەنە گەڕ.

سەرئەنجام بۆ نموونە درامانووسی بەناوبانگ (بینرو) لە شانۆگەرییەکانیدا باسی ناهەمواری تەنگوچەڵەمەی ڕۆژگارەکەی دەکرد و بەبێ پێچوپەنا هەرچی کێشەی ژیان هەبوو دەیخستەڕوو. برنادشۆ ش بە پێنووسە توندوتیژەکەی و لە ڕێگای شێوازە کۆمیدییەکەیەوە برینەکانی کۆمەڵی دەرماندەکردن و هیوای بە خەڵکی دەبەخشی و ڕێوشوێنی سەرفرازی دەخستەڕوو.

بەم جۆرە ئەرکەکانی درامای هاوچەرخ ڕەنگاوڕەنگ و بە پیت و فراوان بوو. تەنانەت

مەسەلەی خوو و ڕەوشتیش، کە لە سەردەمی ئەرستۆوە سەرچاوەی هۆنراوەی شانۆگەری بوو. لە سەردەمەکەماندا ڕەنگێکی ڕیالیزمی و ژیانی وەرگرت و ئیتر وەکوو بابەتێکی میتافیزیکی بنەڕەتی پێشکەشکرا، بەڵکوو لە ڕوانگەی زۆرانبازی نێوانی چینەکانی کۆمەڵەوە دەکرا بە هەوێنی باس و دیاردە دژوار و دژ یەکەکانی دەخرانەڕوو.

● ڕوخسار و زمانی دراما

لە مێژووی هونەری درامادا چەسپاوە ڕوخساری فۆرمی شانۆگەری لەسەر بنواشەی پەردە پەردە واتە (فصل فصل) دامەزراوە و زمانی نووسینەوەشی بە هۆنراوە ئەنجامدراوە.

ئەم ڕاستییە مێژووییە هەڵبەت لە ڕوانگەی سامانی ئەغریقییەوە ڕەچاوکراوە، بە تایبەتی لەبەر تیشکی بەرهەمەکانی شاسوارە ئەغریقییەکانی کۆڕی دراما، وەکوو: (سۆفوکلیس، یوریبیدس، ئەسخیلۆس). هەروەها کە هەستیارە کلاسیزمییەکانی ئیتاڵیا و فەرەنسا و ئینگلتەرا شوێنپێی ئەو نووسەرە ئەغریقییانەیان هەڵگرت، زیاتر مەسەلەی ڕوخساری پەردە پەردە و زمانی هۆنراوەی دراما بوو بە نەریتێکی هونەری، بەڵام پرسیار لێرەدا دەپرسێ: ئایا لەم بارە هەر ئەم چەشنە مایەوە یاخود وردەوردە گۆڕا؟

مێژووی هونەری درامای ئەورووپایی وەڵامی ئەم پرسیارە بەوە دەداتەوە، کە ڕەخنەسازەکان لە ڕاست ئەم مەسەلەیەدا دوو کۆمەڵن:

کۆمەڵی یەکەم: بیروڕای وایە کە نابێت ڕوخسار و تەکنیکی هونەری دراما لەسەر یەك بار پەنگ بخواتەوە و بە ژمارەیێکی دەستنیشانکراو لە فەسڵ و پار بنووسرێتەوە، چونکە ڕووداوە ڕاستینەکانی ژیان لە ڕووی چەندەوە یەك وێنەیان نییە و لە یەکترنەپچڕاون. هەروەها زمانی دراماش نابێت بە هۆنراوە بنووسرێتەوە و بە کۆت و زنجیری قافیەش بەندبکرێ، بە تایبەتی کە هونەری دراما بووە بە زمانی جەماوەری میللەت و جەماوەرانی میللەتیش هەموویان شاعیر و هەستیارنین.

کۆمەڵی دووەم: بە پێچەوانەی کۆمەڵی یەکەمەوە، بڕوای وایە کە ڕوخساری تەکنیکی هۆنراوە باشترین شێوازە بۆ هۆنینەوەی ڕووداوەکانی دراما، بیانوو و بەڵگەیان بۆ ئەم بۆچوونە لەوەدا دەیخەنەڕوو، کە هونەری دراما لوتکەی هەڵچوون و سۆزی کەسایەتی دەنوێنێت و لە بواری ڕووداوەکاندا ئەو هەڵوێستانە تۆماردەکات، کە گەرموگوڕن. کەوابوو: هونەری هۆنراوە تاقە شێوازی گونجاوە لە ڕووی تەکنیك و زمانەوە بۆ نووسینەوەی دراما، چونکە مۆسیقای

ئاواز و تریەی هۆنراوە، تاقە ڕێگایە بۆ دەرکاندنی بە یەکداچوونی ئارەزووی جیاوازی ئەکتەرەکان و وێنەی هونەریی هۆنراوە، بەرزترین ئاوێنەن بۆ قەوارەپێدانی ڕووداوەکانی.

هەڵوێستی ئەم دوو کۆمەڵە لە ڕەخنەسازان، ئەڵبەت کارێکی کۆتایی نەبووە، چونکە وردەوردە هەڵوێستی سێیەم بەرپابوو، کە دووپاتیکردەوە: ڕووداوەکانی ژیان و کەسایەتییەکانی کۆمەڵ لەسەر ڕەوت بەرێوەناڕۆن، بەڵکوو هەمیشە جیاواز و ڕەنگاورەنگن.

سەرئەنجام نووسینەوەی درامای سەرکەوتوو، لە ڕووی فۆرم و تەکنیک و زمانەوە نابێت خۆی بەیەك شێوازەوە ببەستێتەوە، بەڵکوو پێویستە بەگوێرەی مەنتیقی ڕووداوەکان و جۆربەجۆری ڕادەی ڕۆشنبیریی و کۆمەڵایەتی و کەسایەتییەکان، فۆرم و تەکنیك و زمانی شانۆگەرییەکەی بگۆڕێ. بە مانای ئەوەی ئەگەر هاتوو هەڵوێستێك یان ڕووداوێك وا پێویستیکرد فۆرم و تەکنیکی پەخشانی بەشێك لە بەشەکانی شانۆگەرییەکەی بنووسێتەوە، دەبێت بە بێ سێ و دوو بە دەنگی ئەو پێویستییەوە بچێ. هەروەها ئەگەر بە پێچەوانەوە پێویستبوو بە هونەری هۆنراوە کارەکەی ئەنجامبدات، نابێت هیچ درێغیبکات، چونکە هونەری دراما ئاوێنەی ژیانە و ژیانیش هەمیشە لە گۆڕاندایە.

• هونەری دراما لە کۆت و زنجیری هەڵبەستەوە بەرەو ئاسۆی هونەری باڵێ

هونەری دراما هەر وەکوو گوتمان لە چوارچێوەی بیروڕاکانی ئەرستۆ و ڕەخنەسازە کلاسیزمییەکاندا، دیلی چەند بنواشەیێکی ناوەڕۆکی و فۆرمی بوو، بە تایبەتی بنواشەی نووسینەوەی شانۆگەری بە فۆرمی هەڵبەست و خۆبەستنەوە بە کێش و قافیەوە لە پێشکەشکردنی ڕووداو و ڕەفتارە کەسایەتییەکان.

ئەم بنواشەیە بێگومان کردارێکی مەنتیقی نەبوو، چونکە شانۆگەری ئەگەر هاتوو وێنەی ڕاستینەی ژیان بوو، ناتوانێت بە زمانی هۆنراوە ڕەسەنیی بیروباوەڕە چینە جۆربەجۆرەکانی کۆمەڵ دەربڕێ.

سەرئەنجام هونەری دراما، کۆڕی هۆنراوەی بەجێهێشت و پەخشانی کرد بە زمانی کەسایەتییەکانی.

جگە لەمە خۆشی لە بنواشەی یەکێتیی بابەت و یەکێتیی کات و شوێن و یەکێتیی چەندی فەسلەکان ڕزگارکرد و بوو بە هونەرێکی سەرفراز، لە هەموو کۆت و زنجیرێك، کە

ڕێگای دەربڕینی ڕاستەوخۆی لێدەگرت.

هەروەکوو دەزانیـن ڕێبازە ڕەخنەسـازییە ئەورووپییەکان جۆربەجـۆرن ئەم جۆربەجۆرییەش لێرەدا خۆی دەنوێنێ و دەپرسێ: ئایا ئەرکی هونەری دەربڕینی ڕاستەوخۆیە لە ژیاندا یاخود هونەر هەر جۆرێك بێت خۆی لە خۆیدا هیچ ئەرکێکی نییە و بوونی ڕاستەقینەی ئاکامێکی سروشتییە؟!

ڕێبازی ڕەخنەسـازیی پەرناسیزم و لقەکانی وەکوو ڕێبازێکی ڕەمزی و سـوریالیزم، کە دروشمی هونەر بۆ هونەریان هەڵگرتووە، وەڵامی ئەم پرسیارە بەوە دەدەنەوە، کە هونەر بە هەموو چەشن و جۆرەکانییەوە هیچ پەیامێکی ناهونەری نییە. بە مانای ئەوەی هونەر بۆ هونەرمەندە، کە بەرهەمێك پێشکەشدەکات جگە لە دەربڕینێکی جوان و هونەری هیچ مەبەستێکی دیکەی نییە.

لەم زەمینە هونەری و ئایدۆلۆژییەدا هونەری دراما دووبارە خۆی ڕاگرت و هەموو بوون و قەوارەکەی نەدا بەدەست پێویستییە ڕاستەوخۆکانی ژیانی ماددییەوە.

سەرئەنجام ڕێگاییەکی تازەی بۆ خۆی کردەوە، کە بە هۆیەوە دەرفەتی داهێنان و خوڵقاندنی بۆ چەند هونەرمەندێك ئامادەکرد، کە لە بەر تیشکی هێڵە گشتییەکانیدا هونەری (باڵێ)یان داهێنا.

هونـەری (باڵـێ) هەروەکوو مێژوونووسـەکانی هونـەری ئەورووپی دەڵێـن: داهێنراوێکی ئیتاڵییە، هەرچەندە بە زۆری لە ڕووسیای قەیسەری پەرەیسەند و گۆڕا، بەڵام ئەم ڕاستییە مێژووییە ئەگەر لە سووچی پێگەیشتنی هونەری (باڵێ)وە جێگای مشتومڕ نەبێ، نابێت ئەوە لە یادبکەین کە ڕەگوڕیشەی باڵێ لە ڕووی مێژووەوە لە زەمینەی هەڵپەڕکێی میللی ئەغریقییەوە سەریدەرهێناوە و خەمڵاوە، چونکە هونەری باڵێ لە بناغەدا پشت بە بزووتنەوە و هێمای سەماکەرەکان شانبەشانی گۆرانی و مۆسیقا دەبەستێت.

• ڕەگەزەکان و ئامانجی هونەری باڵێ

هونـەری باڵـێ هەرچەنـدە تـا ڕاددەیێکـی فرە لـە مەسـەلەی نواندن (تمثیـل) لەگەڵ شانۆگەریدا یەدەگرێتەوە، بەڵام لە چەند خاڵێکی سەرەکیدا تایبەتییەکانی خۆی دەچەسپێنێ، ئەم تایبەتییانەش لەبەر تیشکی بەرهەمەکانی "سترافنسکی"ی مۆسیقاژەنی بەناوبانگ و "کوکتو"ی نووسـەری بلیمەتدا دەستپێدەکەن، کە سـەماکەرەکان بە پێچەوانەی ئەکتەرەکانەوە

ملکەچی مەشق و ڕاهێنانێك دەبن، بۆئەوەی لەشولاریان لە تەك جوڵاندنەوە و بزووتنەوەی هێماییدا بگونجێ.

لە ئاکامدا ئەرکی سەماکەران لە باڵێدا گۆڕینی دەنگ و نیشانەی دەموچاو نییە و بەس، بەڵکوو بەر لە هەموو شتێك ڕێکخستنی جوڵانی ئەندامەکانی لەشیانە بۆ ئەوەی تربە و بزووتنەوە پێویستییەکان ئەنجامبدەن. هەروەها لە هونەری باڵێدا ئەرکێکی سەرەکی دەگێڕن، کەچی شانۆگەری بە دەگمەن پەنادەباتەبەر ئەم مەسەلانە.

لە ڕووی ناوەڕۆکەوە هونەری باڵێ هەرچەندە وەکوو دراما و شانۆگەری بابەتی خۆی هەیە، بەڵام ئەم بابەتە زیاتر بە لای داستان و حیکایەتی ڕەمزیدا خۆی دەشکێنێتەوە، چونکە باڵێ بە هەموو ڕەگەزەکانییەوە تابلۆیێکی ڕەمزی و نیشانەییە. ئەم تایبەتییانەی باڵێ مەبەستێکی دەستنیشانکراو بۆ ئەم هونەرە لە دوو مەسەلەدا دەخەنەڕوو:

یەکەم: مەسەلەی نەمری

بابەتی هەر هونەرێك لە هونەرە جوانەکان مەسەلەی نەمری و فەوتاندنی ئەو هونەرە دەستنیشاندەکات، چونکە ئەگەر هاتوو ئەو بابەتە کاتی و دەرفەتی بوو، هونەرەکەی سەردەمی دەمێت و ناتوانێ خۆی بگەیەنێتە لوتکەی نەمری، چونکە کات و دەرفەت دەگەڵ هۆیەکانی خۆی ڕاپێچدەکات و جێگا بۆ کات و دەرفەتێکی دیکە چۆڵدەکات، بەڵام ئەگەر هاتوو بابەتەکەی گشتی بوو ڕێگا بۆ هونەرەکەی بەرەو مان و خۆڕاگرتن بەرەڵلادەکات.

هونەری باڵێش لەم مەسەلەیەوە بابەتی نەمر لە سۆز و هەڵچوونی مرۆڤەوە دەهێنێت و دوور لە کارتێکردنی کاتێکی تایبەتی و شوێنێکی تایبەتییەوە لە چوارچێوەی فۆرمێکی جواندا خۆی دەنوێنێ.

دووەم: مەسەلەی جیهانی

شانۆگەری لەبەرئەوەی لە بنەڕەتدا بە زمانێکی نەتەوایەتی نووسراوەتەوە، بابەتەکەی چەند مرۆڤایەتی بێت بە ئاسانی ناتوانێ خۆی لە چوارچێوەی ناوچە و ژینگە تایبەتییەکەی ڕزگاربکات و ببێ بە بەرهەمێکی جیهانی، بەڵام هونەری دراما وانییە، چونکە هۆیە دەربڕینە سەرەکییەکانی لە مۆسیقا و جوڵاندن و تربە پێکهاتوون. بێگومان ئەم هۆیانەش لە هەموو سەردەم و شوێنێکدا زمانی هەڵچوون و سۆزی ئادەمیزادن، کەوابوو: بە هۆی مۆسیقاوە هونەری باڵێ دەتوانێ ناوەڕۆکەکەی بگەیەنێتە هەموو ئادەمیزادێك و بەسەر جیاوازی زمان و شێوازی قسەکردنی میللەتاندا زاڵ بێت.

هەروەها لە بەرئەوەی چۆنییەتی جوڵاندن و بزواندنی لەش چەند دەربڕینێکی یەکگرتووی

لە لای ئادەمیزاددا وەکوو ڕەگەزێك سازکردووە. هونەری بالێ بە هۆیەوە توانیویەتی سنووری ناوچەیی زمان و ئاخاوتن بشکێنێ و ببێ بە زمانێکی جیهانی.

هونەری بالێ بەم ڕەگەز و مەبەستانە لە شارستانییێتیی ئەورووپیدا جێگایێکی تایبەتی بۆ خۆی کردۆتەوە و دەورێکی گرنگ لە لەزەتبەخشین و ڕابەریکردندا دەگێڕێ، بەڵام سەرەڕای ئەوە دەبێت هەر بپرسین: ئایا ئیتر ئەرکی هونەری دراما نەماوە و بە تەواوی مەیدانی بۆ هونەری بالێ چۆڵکردووە؟

ئەوەی ئاگای لە بزووتنەوەی هونەری ئەورووپی بێت، وەڵامی ئەم پرسیارە بەوە دەداتەوە کە نەخێر، شانۆگەری هێشتا ئەرکی تایبەتی خۆی شانبەشانی هونەری بالێ دەگێڕێ، چونکە هەر یەکێکیان بواری تایبەتی خۆیان هەیە و هونەردۆستی تایبەتی لە دەوری خڕبۆتەوە.

ئەم بیروڕایە سەبارەت بە چارەنووسی شانۆگەری لە زۆرانبازیدا، مان و نەمانی لەگەڵ هونەری بالێدا، نابێت ڕاستییەك پێشێلبکات، کە دەڵێ: هونەری شانۆگەریی دراما لەم دواییەدا ڕەنگێکی پیشانگایی (استعراضی) وەرگرت و زیاتر بایەخی دا بە تابلۆی مۆسیقی و بزووتنەوەی.

بێگومان ئەم ڕەنگەشی لە بالێوە وەرگرتووە. هونەری بالێ و هونەری دراما پێکەوە خەریکن دەژین و بە یەکتر موتربە دەبن، ڕەنگە لە دوارۆژدا هونەرێکی تازە لە ناوجەرگەی هەردووکیانەوە لەدایکببێت.

• پازدەهەم: داڕشتنی ڕۆمان و "ی.م. فورستر"ی ڕەخنەسازی بەناوبانگ

ئەم ڕەخنەسازە بە ناوبانگە لە ساڵی ١٨٧٩زایینی لەدایکبووە و لە کۆڕی ڕۆماننووسین و ڕەخنەسازیدا بەرهەمێکی فرەی هەیە. لەم بەرهەمانە کتێبی ڕووگە جۆربەجۆرەکانە لە ڕۆماننووسیندا، ئەم بابەتە بەشی پێنجەمێتی. بیرۆکە سەرەکییەکانی (ی.م. فورستەر)ای ڕەخنەساز لەم خاڵانەی خوارەوە دەکەونە بەرچاو:

١- بۆچوونی ئەرستۆ لە شیکردنەوەی ئەرکی کرداری کەسایەتییەکانی شانۆگەری و هونەری دراما.

٢- تایبەتییەکانی کەسایەتی لە هونەری ڕۆماندا.

٣- ڕێباز بۆ خستنەڕووی پەنهانییەکانی کەسایەتییەکان.

٤- تایبەتییەکانی دارشتنی (چنین- حبکە)ی ڕۆمانی سەرکەوتوو.
٥- پێوانەی ڕەخنەسازی لە هەڵسەنگاندنی جوانی ڕۆماندا.
٦- بەراوردکاری لە نێوان هونەری ڕۆمان و چەشنەکانی دیکەی وێژە.
ئێمەش لەم باسەدا ئەم خاڵانەی لای سەرەوە یەکالادەکەینەوە و هەڵیاندەسەنگێنین بە هیوای سوود گەیاندن.

• کەسایەتی لە نێوان ئەرستۆ و "ی.م.فورستر"ی ڕەخنەسازی بە ناوبانگ

لە ڕەخنەسازیی جیهانیدا هەمیشە هەوڵدراوە و هەوڵدەدرێ سنووری جیاکەرەوە لە نێوان ڕۆمان و شانۆگەریدا بخرێتەڕوو. سەرئەنجام لەم ڕوانگەیەوە ئەو سنوورە لەسەر ئەم بناغەیەی خوارەوە دامەزراوە:

یەکەم: شانۆگەری هونەری دراما:

بۆ ئەوە نووسراوەتەوە، کە بنووسرێ و لەسەر شانۆ پێشکەشبکرێ، بەڵام هونەری ڕۆمان بۆ خوێندنەوە نووسراوەتەوە و خوێنەران بە تێفکرین و پێداچوونەوە لەزەتی لێوەردەگرن.

دووەم: ڕووداو و کارەساتەکانی شانۆگەری:

ڕووداو و کارەساتەکانی شانۆگەری لە ڕێگای ئەکتەر و بە هۆی دیمەن و دیکۆرەوە دەخرێنەبەرچاو و دەرهێنەر شانبەشانی نووسەری شانۆگەرییەکە لە پێشکەشکردنی ئەم هونەرە دەورێکی گرنگ دەگێرێ، واتە: شانۆگەری جگە لە دەقەکەی چەند ڕەگەزێکی دیکە بەشداری بنیاتنانی دەکەن، کەچی هونەری ڕۆمان تاقە ڕەگەزێ کاریگەریی دەقەکەیەتی و بەس، بە مانای ئەوەی نووسەری ڕۆمان هەرچی هەیە لە دووتوێی ڕۆمانەکەیدا پێشکەش بە خوێنەرەکانی دەکات.

سێیەم: شێوازی دەمەتەقێ و دیالۆگ:

شێوازی دەمەتەقێ و دیالۆگ ڕەنگی سەرەکی گێڕانەوەی ڕووداو و کارەساتەکانی شانۆگەرییە، بەڵام لە ڕۆماندا شێوازی پێهەڵدان و وەسف و شیکردنەوە بە زۆری ئەرکی گێڕانەوەی ڕووداوەکانی دەبینن.

ئەم خاڵە سەرەکییانەی سنووری جیاکردنەوەی شانۆگەری لەگەڵ ڕۆماندا پێویستە لە یادمان نەچن لە کاتی شیکردنەوەی بیروڕاکانی (ئەرستۆ) و (ی.م.فورستر) سەبارەت بە

کەسایەتی، چونکە ئەرستۆ لە بۆچوونەکانیدا بە زۆری باسی کەسایەتیی شانۆگەری دەکات، بەڵام فورستر بە تەنیا لە کەسایەتیی ڕۆمان دەکۆڵێتەوە. هەرچۆنێك بێت ئەرستۆ لەم ڕووەوە بیروڕای وایە، کە ڕەفتار و کردار ئاوێنەی کەسایەتین و بەختیاری و کوێرەوەری ئادەمیزاد لە ڕێگای هەڵسوکەوتییەوە دەزانرێ، بەڵام ڕەخنەسازەکەمان بەم بیروڕایە قایلنابێت و بەتوندی دەیداتە بەر نەشتەری بەربەرچدانەوە و دەڵێ: کەسایەتیی هەر مرۆڤێك و بەختیاری و کوێرەوەری هەر ئادەمیزادێك تەنیا لە ڕێگای خستنەڕووی پەنهانییەکانی ژیانییەوە بە جۆرێکی ڕاستەقینە دەناسرێ. هەروەها دووپاتیدەکاتەوە، کە ئادەمیزاد وەکوو کێوی فەرین چلۆن سێیێکی بەسەر ئاوەوەیە و ئەوەی ماوەتەوە نقومبووە بە ژێر ئاوەوە و نابینرێ، ناتوانین بە ڕەفتار و کردارەکان کەسایەتییە ڕاستینەکەی دەستنیشانبکەین. ئەرستۆ هەروەکوو دیارە کە بەو چەشنە باس لە کەسایەتی دەکات و پشت بە پێوانەی عەقڵی و هۆشمەندی دەبەستێت و وا دەزانێ، کە عەقڵی ئادەمیزاد تاقە سەرچاوەیێکە بۆ هێنانەدەرەوەی پەنهانییەکانی ناخی کەسایەتی، بەڵام ی.م. فورستر ملکەچی زانستی دەروونە و دیوی ناوەوەی کەسایەتی مرۆڤ بە سەرچاوەی ڕاستینەی بەختیاری و کوێرەوەری لە قەڵەمدەدات.

• ئەرکی ڕۆمان

فورستر کە بەو جۆرە کەسایەتی شیدەکاتەوە و ئەرکی ڕۆماننووس لە کۆڕی ئەنجامدانی بەرهەمەکانیدا بەوە دەستنیشاندەکات، کە خستنەڕووی پەنهانییەکانی ژیانی کەسایەتییەکانی ڕۆمانەکەیەتی. ئەم ئەرکە هەڵبەت کارێکی ئاسان نییە، چونکە پەنهانییەکانی ژیان تەنانەت لە لایەن خاوەن ئەو ژیانەش ئاشکرانین و هۆیەکانیشیان لە خۆیان پەنهانیترن. بۆ نموونە: تێبینیدەکرێت کە ئادەمیزادێك لە پڕ خەفەت و ماتەمینی دایدەگرێت، کە بە دوای هۆی ئەو بارەدا دەگەڕێ، هیچ بەڵگە و نیشانەیێکی هەستپێکراو نادۆزێتەوە، هەروەها ئادەمیزاد لەگەڵ خۆیشیدا زۆر جار ڕاستناکات و تێدەکۆشێ لایەنەکانی ژیانی لەبەر هەر هۆیەك بێت لە خودی خۆی بشارێتەوە. جگە لەمە کەسایەتییەکانی ڕۆمانیش جۆربەجۆرن و هەموویان لەسەر یەك ڕەوت ناڕۆن و لە پێستێکی یەکگرتوودا بەرچاوناکەون، بەڵکوو بە گوێرەی ڕووداوەکانی ڕۆمانەکە و چۆنێتی ژیانیان ڕەنگی جیاواز بە خۆیانەوە دەبینن و هەندێ جاریش لەسەردەم و هەڵوێستێکەوە بۆ سەردەم و هەڵوێستێکی دی کەسایەتییەکانیان دەگۆڕێن.

پرسیاریش لێرەدا ڕوودەکاتە ڕەخنەسازەکەمان و دەپرسێت: کە ئەمە مەسەلەی کەسایەتیی

ڕۆمان بێت، ڕۆماننووس چلۆن دەتوانێت لە ئاستیدا خۆی بە دیبهێنێت؟

ی.م. فورستر بۆ وەڵامدانەوەی ئەم پرسیارە دوو بناغەی ڕابەریکەر دەچەسپێنێ:

یەکەم: باشترین ڕێباز بۆ پەردە هەڵماڵین لەسەر پەنهانییەکانی کەسایەتی لە ڕۆماندا، دەربڕینی مەنەلۆگ و موناجاتە. بە مانای ئەوەی ڕۆماننووس پێویستە بواری کەسایەتییەکان بدات، خۆیان لەگەڵ خۆیاندا قسەبکەن و ورێنەی حاڵی خۆیان بگێڕنەوە. هەروەکوو چلۆن بە تەنیایی ڕازی دەروونی خۆیان دەخەنەڕوو و لە کەس ناترسن. پەنهانییەکانیان بزانن بەبێ پەردە، هەرچی لە دڵیاندا هەیە لە ڕێگای ناخاوتنی ڕاستەوخۆوە هەڵبڕێژن.

دووەم: ڕۆماننووس پێویستە بچێتە پێستی کەسایەتییەکانییەوە و تەقەموسی ناخی دەروونیان بکا: واتە دەبێت کەسایەتی و ڕەنگی خۆی دابکەنێت و بە چەشنێکی مەوزوعی و بابەتی لە ڕووداوەکانی ڕۆمانەکەی بە زمانی حاڵی کەسایەتییەکانی بگێڕێتەوە.

• دارشتنی ڕۆمان

ڕەخنەسازەکەمان هەرچەندە لە شیکردنەوەی ڕەگەزەکانی ڕۆمان وەکوو ڕەخنەسازەکانی دیکە پەنجە بۆ ڕەگەزی کەسایەتی و ڕەگەزی دەربڕین و پێشکەشکردن درێژدەکات، بەڵام باس لە ڕەگەزێکی تازە دەکات، کە بە زاراوە (دارشتن: الحبکە) واتە دارشتن و چنین ناویدەبات. کەوابوو: ئەم ڕەگەزە چییە و ئەرکی لە هونەری ڕۆماندا چلۆن بەڕێوەدەچێ؟

ڕۆمان لە ڕەخنەسازیدا بەوە پێناسەدەکرێت، کە گێڕانەوەی چەند ڕووداوێکە بە گوێرەی ڕێکخستنێکی کاتییە. دارشتن (الحبکە) لەم کارە هونەرییەدا بایەخدانە بە خستنەڕووی هۆیەکانی ئەم ڕووداوانە بەبێ ئەوەی خوێنەر بە دوای ئەو هۆیانەدا بگەڕێ و پرسیار لە بارەیانەوە بکات، هەروەها بەبێ ئەوەی ڕۆماننووس هیچ دەربڕینێکی لابەلا بەکاربهێنێ بۆ ئەوەی سەرنجی خوێنەرەکانی بۆ کەسایەتی و ڕووداوی ڕۆمانەکەی ڕابکێشێ. بۆ نموونە: کە لە ڕۆمانێکدا دەوترێ: پادشا، کە مرد ئەوجا شاژنەکە. ئەمە گێڕانەوەیێکی حیکایەتخوانییە، بەڵام ئەگەر گوترا: پادشاکە مرد و شاژنەکەی لە خەفەتا دەستی لە ژیان هەڵگرت و ڕوویکردە گۆڕستان و سەری لە گەڵیدا دانا. ئەمە هونەری دارشتن و چنینە (الحبکە) یە، چونکە هۆی مردنی شاژن دەدرکێنێ و ئاسۆییێکی درامی بە ڕووداوەکە دەدا و زەمینەی لایەنەکانی دی تەختدەکات.

• خوێنەر و دارشتنی ڕۆمان

لـە ڕەخنەسـازیی ئەورووپیـدا دەمێکە لە ڕوانگـەی زۆربەی ڕێبازە ڕەخنەسـازییەکانەوە مەسـەلەی ڕاددەی وێژەر لە ڕاددەی ڕۆشـنبیری خوێنەر چەسـپێنراوە، بەڵام ئەم چەسپاندنە لەبەر تیشکی پرسیارێکدا بەرپاکراوە کە دەپرسێ: ئایا پێویستە وێژەر بەرهەمەکانی بە گوێرەی جۆێتی تێگەیشتنی خوێنەرەکانی بهێنێتە دی یاخود ئەم پێویستییە نابێت لەبەرچاوی وێژەردا بێت؟

ئەم پرسیارە هەروەکوو دیارە کێشەی هونەریی بەرهەمی وێژەیی لە پێناوی جێبەجێکردنی ئامانجەکانی وێژەدا بەرپادەکات و دووبارە ئەمەمان دەهێنێتەوە یاد، کە ڕەخنەسازە ئەورووپییەکان بە گشتی دوو کۆمەڵن:

کۆمەڵەی یەکەم: بیروڕایان وایە کە وێژە دەبێت بۆ جەماوەر بنووسرێتەوە، دووپاتیدەکەنەوە، کە ڕۆماننووس جگە لە تێگەیاندن و ڕابەریکردنی خوێنەرەکانی ناشێت خۆی بە هیچ شتێکی دیکەوە خەریکبکات.

سەرئەنجام مەسەلەی دارشتنی ڕۆمان لە لای ئەم ڕەخنەسازانە کارێکی سەرەکی نییە، بەڵکوو کاری سەرەکی هەر ناوەڕۆکی ڕۆمانەکەیە و بەس.

کۆمەڵەی دووەم: کە لە بەر تیشکی دروشمی (هونەر بۆ هونەر)دا وێژە هەڵدەسەنگێنن، بیروباوەڕیـان وایـە کـە نابێـت وێژەر بە هیچ ڕەنگێ لەبەر تێگەیاندنـی خوێنەرەکانی ڕاددەی هونەری بەرهەمەکانی پشتگوێبخات.

سـەرئەنجام ئەم ڕەخنەسـازانە سەبارەت بە مەسـەلەی دارشتنی ڕۆمان بۆچوونیان وایە، کـە کارێکـی یەکجار گرنگـە ڕۆماننووس دەبێت بەو پەڕی گرنگییەوە پەیڕەوی دەسـتوورە هونەرییەکانی ئەنجامبدات.

ڕەخنەسـازەکەمان (ی.م. فورسـتر) یەکێکە لە ڕەخنەسازەکانی هەڵگری دروشمی هونەر بۆ هونەر، بۆیە لە سـەرەتاوە مەسـەلەی دارشـتنی ڕۆمان بە بڕبڕەی پشـتی کاری هونەری ڕۆماننووس لەقەڵەمدەدات و ئەوجا دەڵێ: بێگومان ڕۆمان دەبێت لە تەک تایبەتییە هونەرییەکانیدا ناوەڕۆکێکی پەیامدار بگەیەنێ، بەڵام خوێنەری ڕۆمان لە هەمان کاتدا پێویستە لە بەرزی ڕاددەی هونەری ڕۆماندا بێت، جا بۆ ئەوەی ئەم ڕاددەیە جێبەجێبکرێت دوو مەرجی سەرەتایی لە هەر خوێنەرێك لە خوێنەرەکانی ڕۆمان بەدیهاتبێت:

١- زیرەکی: مەبەستی ڕەخنەسازەکەمان لە زیرەکیی خوێنەر ئەوەیە، کە دەبێت توانای تێگەیشتنی ڕووداوەکانی ڕۆمانە خوێنراوەکەی هەبێت و پێیبکرێت ئەڵقەی کارساتەکانی بهۆنێتەوە و شارەزای هەڵسوکەوتی کەسایەتییەکانی ببێت و مێشکی هەمیشە بۆ وەدەستهێنانی ئەنجامەکانی لە کاردابێت. هەروەها پێویستە خوێنەری ڕۆمان زانیارییەکی تەواوی لە زمانی ڕۆمانەکە هەبێت و بتوانێ شێوازی هونەری ئەو ڕۆمانە شیبکاتەوە و چەشەکانی لێوەربگرێت.

مەرجی زیرەکیی خوێنەر ئەگەر هاتوو بەم چەشنە جێبەجێکرابوو، ڕۆماننووس ڕۆمانەکەی بە چڕی دەنووسێتەوە و لایەنە درامییەکانی بەبێ درێژدادڕی دەهێنێتە بزووتنەوە و بە زمانی هونەری وێنەی کەسایەتییەکان و ڕەوتی ڕووداوەکان دەکێشێت.

٢- بەهێزیی یاد: ی.م.فورستر مەرجی بە هێزیی یاد و بیری خوێنەری ڕۆمان بە شتێکی گرنگ لەقەڵەمدەدات، چونکە هەروەکوو زانراوە ڕۆمان لە چاو کورتە چیرۆکدا کارساتێکی دوورودرێژە و ڕووداوەکانی زەمینەیێکی فراوان لە کات و شوێن و هۆی جۆربەجۆر داگیردەکات. ئەنجا کە ئەم مەرجە لە خوێنەردا بەدیهاتبێ، ڕۆماننووس پێویستی بە ڕستەی زیادە نابێت بۆ خستنەوەبیری خوێنەرەکانی و لە قەوارەی یەکگرتووی ڕۆمانەکەیدا هیچ وشە و دەربڕینێکی لابەلای تێدا ناتاخنێ، بەڵکوو بە پێچەوانەوە هەموو توانای خۆی بۆ سفتی و پتەوی دارشتنی ڕۆمانەکەی تەرخاندەکات. هەموو وشەیەك و ڕستەیەك و دەربڕینێك لە شوێنی پێویستی خۆیدا بەکاردەهێنێ.

● تایبەتییەکانی دارشتنی ڕۆمانی سەرکەوتوو

فورستر لە کۆڕی پراکتیکدا (جورج میردیپ)ی ڕۆماننووسی ئینگلیزی بەناوبانگ وەکوو بەرزترین هونەرمەند لە ئەنجامدانی دارشتنی ڕۆماندا دەهێنێتەوە. ئەوجا بۆ ئەوەی بڕوای پێبهێنین، کە بڕیارەکەی لە شوێنی خۆیەتی و ڕۆماننووسەکە لەم ڕووەوە بخاتەڕوو، بەر لە هەموو شتێك کەموکوڕی ئایدۆلۆژی ڕۆماننووسە هەڵبژاردەکەی دەچەسپێنێ و ناوەڕۆکی نابەجێی بەرهەمەکەی دووپاتدەکاتەوە، چونکە ئەم ڕۆماننووسە، واتە (جورج) هەروەکوو ڕەخنەسازەکەمان دەبێژێ: خاوەن سۆزێکی ساردوسڕ بووە و لە فەلسەفەی کۆمەڵایەتیدا بیروڕای وابووە، کە ئادەمیزاد یان دەبێت شمشێرێك بێت یان دەبێت بەرد بێت. هەروەها کابرایێکی گۆشەگیر و ناوچەپەرست بووە و هەمیشە لە ڕۆمانەکانیدا دەمار بۆ گوندەکەی گرتوویەتی و وای زانیوە، کە جیهان بە هەموو جوانییەوە هەر گوندەکەی خۆیەتی و بەس. جا کە ئەم

ڕۆماننووسە وابێت لەسەر چ بناغەیەك ڕەخنەسازەکەمان بەو چەشنە لەقەڵەمیداوە؟!

ی.م.فورستر خۆی ئەم پرسیارە دروستدەکات و وەڵامیدەداتەوە و دەڵێت: جورج میردیپ هەمیشە ئەم تایبەتیانەی خوارەوەی لە دارشتنی ڕۆمانەکانیدا بەدیهێناوە:

١- گونجاندنی کەسایەتییەکانی ڕۆمانەکان، کە هەموو ڕۆمانێکی وەکوو باخچەیێکی پاك و خاوێن، ڕێکخراو و بژارکراو سازدەکات. خوێنەر بە هۆی ئەم بارەوە هەڵسوکەوتی کەسایەتییەکان و ڕووداوەکانی ژیانیان وەکوو ئاوازی سەمفۆنییەك هەستپێدەکات.

٢- چاندنی گرێی سەرەتای ڕۆمانەکە لە سەرەتاوە بۆ ئەوەی وردەوردە پەرەبسەنێت و خوێنەر هەنگاوبەهەنگاو ئاگای لێبێت هەتاوەکوو دەگاتە لوتکە و وردەوردە دەکرێتەوە و ئاشکرادەبێت.

ئەمتایبەتییە هەڵبەتڕۆمانەکانلەناکاوی پۆلیسدووردەخاتەوە ولەپڕ خوێنەرناحەپەسێنێ و یاری بە سۆزی ناکات، بەڵکوو چەند گرێی ڕۆمانەکان لێکدراوبێت سروشتیانە لەدایکدەبێت و ئامانجی هەڵچوونی بیری خۆی بەدیدەهێنێ.

٣- پەنهانی ڕووداوی سەرەکی ڕۆمان، کە هانی خوێنەر دەدات لە تەك بەرهەمەکەیدا بژی و بە مێشکێکی کراوە لە ڕووداوەکانی بفکرێت. نموونەی ڕوونکەرەوەی ئەم تایبەتییە ڕۆمانێکی (جۆرج)ە، کە بە ناوی خۆپەرستەوە بڵاوکراوەتەوە. لە سەرەتای ئەم ڕۆمانەدا هەرچەندە قارەمانەکەی (لاتیشیا) ڕازی خۆی دەردەکێنێت و خوێنەرەکانی تێدەگەیەنێت، کە (سیرویلوبی) دووجار دەستیبەرییوە و هەڵیخەڵەتاندووە و بە هەڵسوکەوتیان وا دەگەیەنێ، کە ڕووداوێکی پەنهانی هێشتا هەر شاراوەتەوە. شەوێ لە شەوان ئەم ڕووداوە پەنهانییە دەخرێتەڕوو، کە (سیرولیوبی) لە دەرگاکەی دەدات و لێیدەپاڕێتەوە، کە شووی پێبکات، بەڵام (لاتیشیا) وەکوو ئافرەتێکی ئازا دێتە پێشەوە و ملکەچی نابێت و دەریدەکات. بەم جۆرە ڕۆمانەکە وەکوو گیانلەبەرێکی زیندوو قەوارەی خۆی بە تەواوی دەنوێنێ.

شازدەهەم: ئەرکی ڕەخنەساز لە نووسینەوەکەی ر.ب. بلاکمور دا

(ر.ب.بلاکمور) لە نووسینێکیدا بە ناوی ئەرکی ڕەخنەساز بە گشتی لەم بیرۆکە سەرەکیانەی خوارەوە دەدوێ:

١- هۆنراوە و ژیان و چۆنێتی دەربڕینی هەستیار لە ڕووداوەکانی ڕۆژگار.

٢- بیروباوەڕی ئایدۆلۆژی و دەوری لە هەڵسەنگاندنی بەرهەمی هونەری.

٣- ڕێبازی هەڵچوونی و ڕاددەی سەرکەوتنی لە لێکدانەوەی هونەری ڕاستینە.

٤- شیکردنەوەی سێ نموونەی ڕەخنەسازی بۆ چەسپاندنی ئەرکی ڕاستەقینەی

ڕەخنەساز.

ئێمەش لەم باسەدا هێڵە گشتییەکانی ئەم بیرۆکانە لێکدەدەینەوە، هیوادارین سوودێك بە ئەدەب و ڕۆشنبیرانی کورد بگەیەنین.

● هۆنراوە و ژیان

بابەتی ڕەخنەسازی لێکدانەوەی وێژەیە، بۆیە ئەرکی ڕەخنەساز بە لای (ر.ب.بلاکمور) ەوە، ئەنجامدانی ئەم لێکدانەوەیە بە شێوەیێکی ڕەسەن، کە لەگەڵ سروشت و مەبەستی بابەتی لێکدانەوەکەیدا بگونجێت. پرسیاریش لێرەدا کە ڕەخنەسازەکەمان بەرپایەکات ئەوەیە: ئایا وێژە بە گشتی و هۆنراوە بە تایبەتی چ پەیوەندییێکی بە ژیانەوە هەیە؟ ئایا هۆنراوە ژیانە؟ یاخود دەنگدانەوەی ژیانە و ڕاستەوخۆ ژیان دەرنابڕێت و بە ڕووداوە ڕەسەنەکانی ڕەنگناداتەوە؟

ئەم پرسیارانە چەند دەربڕینەکانیان یەکگرتووبن ناتوانن ڕاستییەك بشارنەوە، کە سروشتی بیرکردنەوەی ڕەخنەسازەکەمان داپۆشێت، چونکە ئاشکرایە کە ئەم ڕەخنەسازە گومان لە ئەرکی هۆنراوە دەکات وەکوو هونەرێکی ڕاستەقینە بۆ دەربڕینی ڕەسەنی ژیان.

بەڵێ، بلاکمور بەلای ئێمەوە ڕەخنەسازێکی ئەندێشەیی و فەنتازییە، چونکە بەبێ پێچوپەنا بیروڕای وایە، کە هۆنراوە ژیان نییە و هەستیار چەند ڕاستگۆ بێت نە دەیەوێ و نە پێیدەکرێ ژیان کتومت بە هۆی بەرهەمەکانییەوە پێشکەش بە خوێندەواران بکات. کەوابوو: هۆنراوە چ دەورێك لە پەیوەندی بە ژیانەوە دەگێڕێ؟

ڕەخنەسازەکەمان (ر.ب.بلاکمور) وەڵامی ئەم پرسیارە بەوە دەداتەوە، کە هۆنراوە چوارچێوەیەکە بۆ سێبەری ژیان لە ڕوانگەی خاوەنەکەیەوە، کە پێیدەوترێ هەستیار (شاعیر). ئەم باری هەستیار و توانای بەرهەمەکانی بە دوو هۆدەرخستن و تەعلیل ڕاڤەدەکرێت:

هۆدەرخستنی یەکەم: ئەوەیە کە هەستیار بۆ دەربڕین لە ژیان، زاراوە و وشەی خەڵکی بەکاردەهێنێ، زاراوە و وشەی خەڵکیش لە بەر چەند هۆیێکی بیری و کۆمەڵایەتی و ڕۆشنبیری و ڕامیاری جگە لە کلێشەی بێگیان، کە ڕەمز و نیشانەی واتای خنکێنراون هیچ شتێکی دیکە نین.

هۆدەرخستنی دووەم: لەوەدا دابینەکرێ، کە هەستیار ئەگەر هاتوو خۆی لە زاراوە و وشەی خەڵکی لە کاتی دەربڕیندا ڕزگارکرد و زاراوە و وشەی نوێباوی تایبەت بە بۆچوونی خۆی سازکرد، زاراوە و وشە نوێباوەکانی دیسانەوە پێیانناکرێ ڕەسەنی ژیان دەربڕن. سەرئەنجام

هۆنراوە چوارچێوەیێکە بۆ ژیان بە هیچ جۆرێ ئاوی ژیان نییە.

• دوو ڕێبازی جیاواز بۆ دەربڕین لە ڕاستی

ر.ب.بلاکمور کە بەم جۆرە هۆنراوە هەڵدەسەنگێنێ و دەوری هەستیار لە ژیاندا دەستنیشاندەکات، بێگومان لە ڕاستیدا کارێکی ئاسان نییە. سەرئەنجام بەر لە هەموو شتێك ڕێبازە ئایدۆلۆژییەکان دەداتەبەر خامەی بەربەرچدانەوە و دەڵێ: بیری ئادەمیزاد چەند خۆی بە بنەڕەتی و دەستوور و زانست چەکداربکات پێیناکرێ ڕاستی ژیان بدرکێنێ و هێڵەکانی بخاتەڕوو، بەڵکوو ئەوەی پێیدەکرێ لەوە تێناپەڕێ، کە چەند بنواشە و ئامۆژگاری پۆڵایین سازبکات و لە دووتوێیاندا ڕاستی ژیان دابمرکێنێ.

نموونەی ڕەخنەسازەکەمان بۆ سەلماندنی ئەم بۆچوونەی لە لێکدانەوەی ئەرکی هونەر و پەردەهەڵماڵین لە سەر ڕاستی هونەرمەند بیروڕاکانی (فرۆید)ە. بۆیە سەبارەت بەم زانا دەروونییە دەبێژێ: فرۆید لە سازکردنی بیروڕاکانی هەرچەندە تاقیکردنەوە و تاقیگەی بەکارهێناوە و قوتابی و موریدەکانی پەنایانبردۆتە بەر تەکنەلۆژی بۆ چەسپاندنی بیردۆزەکەیان دەربارەی ناهۆشمەندی مرۆڤ بە گشتی و هونەرمەند بە تایبەتی، سەرئەنجامی بیردۆزەکەیان جگە لە دووپاتکردنەوەی شێتی و سەرگەردانی هونەرمەندی مرۆڤ هیچ شتێکی دیکەیان بەدەستەوە نادات. بۆیە ڕەخنەسازەکەمان بە سەرسوڕمانێکەوە دەپرسێت: ئایا زانستی دەروونی فرۆید، کە لەسەر بناغەی مەنتیق و عەقڵ و زانست و بیریدا ئەنجامدراوە بە کەڵکی ڕەخنەسازی دێت؟! ئایا ڕەخنەساز کە ڕێژی کارەکەی دەگرێت و ئەرکی خۆی دەزانێت، بۆی هەیە دەستبخاتە ناو دەستی فرۆیدەوە بۆ تێکدانی بەها و پیرۆزیی هونەری هۆنراوە.

هەروەکوو دیارە کە بلاکمور بەم پرسیارانە هەموو ڕێبازێکی ئایدۆلۆژی و زانستی بەربەرچدەداتەوە و بە هیچ ڕەنگێ دانیانپێدانانێت، وەکوو شێوازێك بۆ هەڵسەنگاندنی هونەری هۆنراوە.

جا کە ئەم ئاکامەی چەسپاند چوو بۆ ڕێبازە بەناوبانگەکەی ئەفلاتوون، کە خۆی بە هیچ ڕاستییێکی کۆتایی نابەستێتەوە و هێمایێکی بۆ "مونتێین"ی فەیلەسووفی بەناوبانگی هاوچەرخی کرد و وتی: ڕێبازی ئەفلاتون و قوتابییەکانی لە هەموو سەردەمێکدا باس لە ڕاستیی ژیان دەکات و چاکە و بنەڕەتی خوو و ڕەوشتی دەخاتە بەر لێکۆڵینەوە و پرسیاریش لێرەدا دەپرسێ: ئەم ڕێبازە چلۆن ئەرکی خۆی ئەنجامدەدات؟ ئایا بە بڕیاری کۆتایی و بێ

مشتومڕ بۆچوونەکانی سازدەکات، یاخود بە بێ ئەوەی لە پێشەوە حوکمی خۆی ئامادەکردبێت ملی ڕێگای ڕاست دەگرێت؟

ڕەخنەسازەکەمان بۆ وەڵامدانەوەی ئەم پرسیارانە، تایبەتییەکانی ڕێبازەکەی ئەفلاتوون و مۆنتین لەم خاڵانەی خوارەوەدا دەستنیشاندەکات:

١- خۆدوورخستنەوە لە بڕیاری دەستکرد و کتومت.

٢- دەستکردن بە گەڕان بە دوای ڕاستیدا، بەبێ سنوور و لە هەموو بەرەکانی ژیاندا.

٣- بەکارهێنانی شێوازی دەمەتەقێ و گفتوگۆ لە لایەن ئەوانەی بیروباوەڕیان دژ یەکە و مەبەستیان دۆزینەوەی ڕاستییە.

٤- کۆتاییهێنان بە گەڕان و پشکنین بە دوای ڕاستیدا، بەبێ ئەوەی هەموو ڕێگایەك لە ڕووی توێژینەوە و لێکدانەوە دابخرێت.

ر.ب.بلاکمور هەروەکوو دیارە دەیەوێ بە پەسەندکردنی ئەم ڕێبازەی ئەفلاتون و مۆنتین ڕەخنەسازی لە کۆڕی زانست بپچڕێنێ و ئەرکی ڕەخنەساز بە بنواشە و دەستوور دابینبکات. سەرئەنجام دەیەوێ ڕەخنەسازی بە هونەر تەماشابکات و ڕەخنەسازیش وەکوو هونەرمەندێك هەڵبسەنگێنێ.

● وتارێکی فەلسەفی دەربارەی هۆنراوە

ر.ب.بلاکمور بۆ ئەوەی بیروڕاکانی دەربارەی بێکەڵکی ڕێبازی مەنتیقی و زانستی لە کۆڕی ڕەخنەسازیدا بچەسپێنێ، وتارە بەناوبانگەکەی (سنتیانا) شیدەکاتەوە، کە لە دووتوێیدا هەڵبەستێکی (لۆکریتیاس) بە ناونیشانی (سروشتی بێهاوتا) یەکاڵادەکاتەوە.

ڕەخنەسازەکەمان بەر لە هەموو شتێك دان بەوەدا دەنێت، کە (سنتیانا) وتارێکی پێگەیشتوو و زانستییە و دوور لە کەموکوڕی نووسیویەتییەوە. هەروەها ئەوە دەسەلمێنێ، کە نووسەر زاراوە و وشەی وردی لە دەربڕینی بیروڕاکانیدا بەکارهێناوە، بەڵام لە هەمان کاتدا دەپرسێ: ئایا ئەم وتارە بە هەموو لایەن و باشەکانییەوە، بەرهەمێکی بە دەستەوە داوە؟!

لۆکریتیاس لە هەڵبەستەکەیدا ملکەچی سۆزی خۆشەویستی سروشت بووە و بە ئەندێشەیێکی قووڵ وێنەی زاراوەی بۆ نواندنی جوانیی سروشت لە تێڕوانینی تایبەتی خۆیەوە سازکردووە.

سەرئەنجام ئەم هەڵبەستە ئاکامێکی هونەرییە، کەچی سنتیانای فەیلەسووف ئەم ئاکامەی

وەکوو وانە و درزێکی ڕابەریکردن لێکداوەتەوە و ئامۆژگاری و پەند و تەمێی بۆ خوێنەرانی چەسپاندووە.

سەرئەنجام وتارەکەی لە جیاتی ئەوەی لێکدانەوەیێکی ڕەخنەسازی بێت بووە بە لێکۆڵینەوەیێکی فەلسەفی و ئەخلاقی و ڕەوشتی. ر.ب.بلاکمور بۆ ئەوەی زیاتر وتارەکەی سنتیانا بەرپەرچبداتەوە، نموونەیەك دەهێنێتەوە و دەڵێ: ئەگەر هاتوو وێنەکێشێك تابلۆیێکی ڕەنگینی لە بابەتێکی سروشتیدا سازکرد، هەروەها ئەگەر هاتوو قسەکەرێك باسی ئەو تابلۆیەی بۆ کردی، ئایا دەتوانیت لە ڕێگای ئەو باسکردنەوە ڕاستی تابلۆکە بزانیت؟

بەم پرسیارە دیارە ڕەخنەسازەکەمان دەیەوێ بڵێ: بە هیچ جۆرێ قسە و وتار ناتوانن نهێنیی بەرهەمی هونەری بدرکێنن و تاقە ڕێگایێك بۆ ئەوەی ئەدەبدۆست لەزەت لە بەرهەمی هونەری وەربگرێت هەر بەرهەمەکە خۆیەتی و بەس. کەوابوو: وتارەکەی سنتیانا دەربارەی (لۆکریتیاس) چەند ورد و فەلسەفیانەیە ئەوەندە لە ڕاستی بەرهەمە باسکراوەکەیەوە دوورە.

• کتێبێکی دەروونی و کۆمەڵایەتی لە تەرازووی ڕەخنەسازیدا

ر.ب.بلاکمور پاش ئەوەی بەو جۆرە وتارە فەلسەفییەکەی (سانتینا)ی دایە بەر خامەی پووچکردنەوە. کتێبە بەناوبانگەکەی (ڤان ویك برۆکس)ی نووسەری ئەمریکی دەربارەی (هێنری جیمس)ی ڕۆماننووسی بە ناوبانگ شیدەکاتەوە.

ڕەخنەسازەکەمان لە شیکردنەوەکەیدا سەرنجمان بۆ ئەوە ڕادەکێشێ، کە (ڤان ویك برۆکس) پەنایبردۆتە بەر زانستی دەروون و زانستی کۆمەڵایەتی، لە بەرتیشکی شارستانێتی ئەمریکا، کە شارستانێتییەکەی ماددییە، هەوڵیداوە ئەو ڕۆماننووسە واتە (هێنری جیمس) وەکوو ئاکامێکی کەرسەی تاقیگە و تاقیکردنەوە شیبکاتەوە، هەروەها ڕۆمانەکانی وەکوو ماددەی کیمیایی و کەرسەی بێگیان، کردوونی بە داردەستی خۆی و بۆ چەسپاندنی بڕیاری کۆتایی دەربارەی ناهۆشمەندی و دەروونی نووسەرە باسکراوەکەی.

جگە لەمە ئەم ڕەخنەسازە هەروەکوو (ر.ب.بلاکمور)دەڵێ: بەوەوە ڕانەوەستاوە بەڵکوو هێنری جیمسی کردووە بە نموونەی هەموو گەلی ئەمریکی. بیانوو و بەڵگەش لەم هەڵوێستەدا بڕیارەکانی زانستی کۆمەڵایەتییە، کە دەڵێ: ئادەمیزاد بلیمەت بێت یان نەخوێندوار لەبەرئەوەی لە کۆمەڵێکدا دەژی، هەر دەبێت نوێنەرایەتی کۆمەڵ بکات.

ئەو سەرئەنجامەی کە (ر.، ب.بلاکمور) دەیەوێ دەربارەی کتێبەکەی (ڤان ویك برۆکس)

بیچەسپێنێ، لەوە تێناپەڕێ کە ئەو کتێبە لە ئاستێکدایە و (هێنری جیمس) لە ئاستێکی دیکە دایە، بە مانای ئەوەی هیچ خوێنەرێك ناتوانێ (هێنری جیمس)ی هونەرمەند لە دووتوێی کتێبەکەی (برۆکس)دا بناسێ، بەڵکوو هەر ئەوەی دەستدەکەوێ، کە بزانێ (ڤان ویك برۆکس) چۆن بیردەکاتەوە و زاناکانی دەروونی و کۆمەڵایەتی لە کۆڕەکانیاندا چی دەڵێن؟! کەوابوو: زانستی دەروون و زانستی کۆمەڵایەتی بە هیچ جۆرێك خزمەتی ڕەخنەسازی ناکەن.

● ئەرکی ڕەخنەساز

ر.ب.بلاکمور بە لای ئێمەوە کە بەم چەشنە هەڵوێستی خۆی دەربارەی زانستە هاوچەرخەکان لە پەیوەندییان بە ڕەخنەسازییەوە دەنوێنێ، بزانێ یان نەزانێ، لە قۆناغەکانی تەمەنی ڕەخنەسازی جیهانیدا، دەمانگەڕێنێتەوە سەر قۆناغی نابنواشەیی و نادەستووری، چونکە دەیەوێ ئەرکی ڕەخنەساز لەم خالانەی خوارەوەدا دەستنیشانبکات:

١- ڕاڤەکردنی بەرهەمی وێژەیی بە بێ ئەوەی ئەو ڕاڤەکردنە بە زاراوەی فەلسەفی و مەنتیقی ئەنجامبدرێ.

٢- خۆدوورخستنەوە لە هەموو زانست و بیرۆکەییەکی ئایدۆلۆژی لە کاتی هەڵسەنگاندنی هۆنراوەدا.

٣- پێشکەشکردنی وتار نەك وەکوو بەرهەمێکی هاوشوێنەوار لە بری وێژە، بەڵکوو نواندنی وتاری ڕەخنەسازی لە ڕوانگەیێکەوە، کە دەڵێ: وێژە جیهانێکە و ڕەخنەسازیش جیهانێکی دیکە.

ئەم بۆچوونەی ڕەخنەسازەکەمان بە لای ئێمەوە بەرکار و کاردانەوەیەکە دژ بە ڕووگەی ماددی و زانستی و تەتبیقی و ئاکامەکانی تەکنەلۆژیا، کە بەتوندی باڵیان بەسەر هونەرمەنداندا لە ئەمریکا و ئەورووپا کێشاوە و ڕێگایان بە خەون و ئاوات و سۆزی نادەمیزاد گرت. بۆیە بە هەموو هێزییەوە بەرەنگاری ئەم بارەی بوو، ئەم دروشمەی لە کۆڕی ڕەخنەسازیدا هەڵگرت و دووپاتیکردەوە، کە ڕەخنەسازی دەبێت هونەر بێت نەك زانست، ڕەخنەساز پێویستە هونەرمەند بێت نەك فەیلەسووف و زانا.

• بەشی ٣٦

• مێژووی ڕەخنەسازیی کوردی

لەم باسەدا دەمانەوێ لە بابەتێکی تازە لە بابەتەکانی ڕەخنەسازیی نەتەوەکەمان بدوێین، ئەویش لە ڕێگای شیکردنەوەی هەندێ دێڕ لە هۆنراوەکانی ئەستیارە دێرینەکانمان. هیواداریین باسەکەمان بتوانێت کەلێنێک لە ڕەخنەسازیی کوردی پڕبکاتەوە و هەنگاوێ بەرەو پێشەوە بڕوات.

• داهێنان و خولقاندن لە هێنانەبەرهەمی هۆنراوە

مەسەلەی داهێنان و خولقاندن لە کۆڕی هێنانەدی بەرهەمی هۆنراوەدا، بابەتێکی یەکجار گرنگە لە بابەتەکانی ڕەخنەسازیی جیهانی، چونکە چەند بیرۆکەیەکی فەلسەفی و جوانگەری بەرپادەکات، کە ڕاستەوخۆ پەیوەندییان بە سروشتی وێژە و ئەرکی وێژەرەوە هەیە.

پرسیاری هەمیشەیی لەم ڕووەوە دەپرسێ: ئایا وێژە پیشەسازییەکە یان بەرهەم و زادەی بیر و هەستێکە؟

گومان لەوەدا ناکرێ، کە وێژە بەرهەم و زادەی بیر و هەستی وێژەرە. سەرئەنجام پێویستە ئەم بەرهەمە داهێنراو و خولقێنراو بێت و نابێت ئەنجامدەرەکەی لاسایی هیچ وێژەرێك بکاتەوە.

ڕاستە کە لە نێوانی هەموو وێژەرەکانی نەتەوەیەکدا چەند ڕەگەزێکی هاوبەش هەیە وەکوو زمانی نەتەوایەتی و دەستوورەکانی ڕێزمان و ڕەوانبێژی و یاساکانی کێش و سەروا، بەڵام ئەم ڕەگەزانە لە کەرەسەی سەرەتایی هێنانەدی وێژە زیاتر نین. بەمانای ئەوەی ئەم ڕەگەزە هاوبەشانە لە نێوانی وێژەراندا هەرچەندە گرنگن، بەڵام لە هەمان کاتدا بڕیاری لەدایکبوونی بەرهەمی وێژەیی نادەن. بۆ نموونە: هەموو کوردێك زمانی کوردی دەزانێ، هەروەها زۆربەی کوردە خوێندەوارەکان زۆر یان کەم شارەزاییەکیان لە زانستەکانی زمان و وێژەدا هەیە، بەڵام ئایا ئەم کوردە خوێندەوارانە دەتوانن بە هۆی ئەو شارەزاییەوە. وێژەی داهێنراو و خولقێنراو بهێننەبەرهەم؟

ئەمە پرسیارێکە هەستیاری پایەبەرزی کورد (نالی) ناڕاستەوخۆ وەڵامی دەداتەوە و دەیڕێ:

(نالیا) ئەم غەزەلەت تازە بە تازە وتووە
بە دووسەد (مەثنەوی) و (لوببی لوباب)ی نادەم

ئەم هەستیارە هەڵکەوتووە کە شانازی بە هەڵبەستە خولقاو و داهێنراوەکانییەوە دەکات، دووپاتیدەکاتەوە کە سەرچاوەی ئەم دیاردەیە لە هەڵبەستەکانیدا موعانات و هەستی ڕاستەقینەیە:

بەبێ دیداری تۆ خۆڵاڵە (نالی)
عەجەب هەستاوە ئەم چەن فەردە بێ تۆ

هەروەها دووپاتیدەکاتەوە، کە هۆی سەرکەوتنی بەسەر هەستیارەکانی هاوسەردەمیدا دەگەڕێتەوە بۆ ئەوەی خاوەنی تاقیکردنەوەیەکە لە هۆنینەوەی هەڵبەستدا:

ئەم سەرس،ەری بلزانە کەوا هەمسەری بومن
موشکیل بکەنە ساعیدی شاهێکی وەکوو من

تـــــا نەشئە نەچێژن لـە لـەبی کەوثـەری سـاقی
بێچـــــارە چـووزانن کە هـەموو مـەستی زەقومن

کەوابـوو: لەبـەر تیشـکی ئەم دێـرە هۆنراوانەی نالیدا، بۆمان سـاغدەبێتەوە، کە بنەڕەتی داهێنان و بنەڕەتی موعانات و تاقیکردنەوە لە ڕەخنەسازیی کوردیدا بە چەشنێك بەرچاوەدەکەون و سنوورێك بۆ دیاردەی لاساییکردنەوە و جووینەوە لە هەڵبەستداناندا دەچەسپێنن.

ئەم هەستیارە دیارە ویستوویەتی ئەم دوو بنەڕەتە ڕەخنەسازییە زیاتر ڕوونبکاتەوە، بۆیە لە هەمان ڕوانگەوە باسی نێوانی هەستیار و بەرهەمەکانی کردووە و وتوویەتی:

لە جگەرگۆشەیی شیعرم مەدە مەعنایی خراپ
بێ خەتا کەس نییە ڕازی کە لە ئەولادی درێ

واتا: باش لە هەڵبەستەکانم حاڵیبن و بەڕاستی مەعنایان لێکبدەنەوە، هەڵبەستەکانم منداڵی جگەرگۆشەمن، بە خراپی لێحاڵیبوونیان دەیانخەنە بەر فەلاقە و دارکاری. هیچ باوکێك ڕازی نییە منداڵێکی خراپەی نەکردبێ بە ناحەق لێیبدرێ.

ئەم وێنەیە هەروەکوو دیارە ئەوپەڕی سۆزی ڕاستەقینەی هەستیار بەرامبەر بە زادەی هەست و نەستی دەردەبڕێ و ئەوە دەسەلمێنێ، کە هەڵبەست پارچەیەکە لە هەستی هەستیار. جا بۆیە لە ڕوانگەی ئەم سەلماندنەوە هەستیارەکەمان لە کارتێکردنی هەڵبەستەکانی دەدوێ و دەڵێ:

ڕاستیجـــــەوهـەرییـەتیغیزوبـانی(نـــــالی)
نەرم و توند ئاوی گەلوگیرە، قسەی پێ دەبڕێ

ئەم دووانە بەلای ئێمەوە هێمایە بۆ بنەڕەتێکی ڕەخنەسازیی گرنگ، کە پەیوەندی هەیە بە مەسەلەی لایەنەکانی هۆنراوەوە..لایەنی هەستیار کە سەرچاوەی داهێنانی هۆنراوەیە و لایەنی گوێگر و خوێنەر، کە بەری وەرگرتنی بەرهەمی هەستیارە و لایەنی هۆنراوە کە ئەڵقەی جەزب و ڕاکێشانە لە نێوانی دوو لایەنەکەی پێشوودا.

نالی بە بۆنەی چەند بابەتێکەوە شانازی بەوەوە دەکات، کە دەتوانێ هۆنراوە بە زمانی کوردی و فارسی و عەرەبی بهۆنێتەوە.

• زمانی هۆنراوە

گومان لەوەدانییە کە زمان بڕبڕەی پشتی هەموو رۆشنبیری و وێژەیەکە، چونکە زمان کۆمەڵە وشە و ڕستە و دەربڕینی شێوە و ڕوخسار نییە، بەڵکوو گیانلەبەرێکی زیندووە. دڵ و دەروونی بە بۆن و بەرامەی نەتەوە پێدووەکەی دەژیێت و قەوارەکەی ئاوێنەی تەلیسماوی نەریت و خوو و ڕەوشت و ژین و ئاوات و ڕۆژگاری ڕابردوو و داهاتووی خاوەنەکەیێتی.

ئەم ڕاستییە لە مێژووی ڕەخنەسازیی زۆربەی نەتەوەکانی ئەم سەرزەمینە تووشی کێشە و تەنگوچەڵەمەیەکی بیری و هونەری بووە، کە هەندێك جار هەستیارە هەڵکەوتووەکانی ئەم نەتەوانە لەبەر چەند هۆیەك بەرهەمەکانیان بە زمانی نەتەوایەتی خۆیان نانووسنەوە یاخود شانبەشانی زمانی نەتەوایەتی تایبەتییان بە چەند زمانێکی دی بێگانە بەرهەمەکانی هەست و نەستیان دەردەبڕن. بۆ نموونە زۆربەی هەستیار و نووسەرە جەزائیرییە عەرەبەکان دانراو و ڕۆمان و کورتەچیرۆك و هەڵبەستەکانیان بە زمانی فەڕەنسی نووسیوەتەوە. هەمان مەسەلە لە زمانی وێژەی کوردیدا بەرپابووە، بۆ نموونە نالی لەم ڕووەوە دەڵێ:

'استطاعە' و قووەتی طەبعم بە کوردی و فـــــارسی
عـارەبی، ئیظهاری چـــــــالاکی و چـەسپانی دەکـا
فارس و کورد و عەرەب هەر سێم بە دەفتەر گرتووە
(نـــــالی) ئەمڕۆ حـــــاکمی سێ موڵکە، دیوانی هەیە

ئەم مەسەلەیە لە جیهانی وێژەی کوردی و وێژەی جەزائیری عەرەبی پرسیارێك بەرپادەکات و دەپرسێ: ئایابەرهەمی ئەو وێژەرە جەزائیرییە عەرەبانە، کە بە فەڕەنسی نووسراوەتەوە، وێژەی فەڕەنسین یاخود وێژەی جەزائیری عەرەبین؟

سەبارەت بە هۆنراوەکانی نالی و هۆنراوەی دەیان هەستیاری دێرینی کورد، کە جگە لە زمانی کوردی بە زمانی دیکە بەرهەمیان هێناوەتە ئەنجام، ئایا ئەم بەرهەمانەیان بە وێژەی کوردی لەقەڵەمدەدرێن یان بە وێژەی ئەو نەتەوانە دادەنرێن، کە وێژەکەی بە زمانی ئەوان پێوتراوە یان نووسراوە؟

• ڕەخنەسازیی بەراوردکاری

وەك تێبینیدەکەین بۆ وەڵامدانەوەی ئەو پرسیارە، مێژوونووسەکانی وێژەی جەزائیری

بەرهەمەکانی نووسەرە جەزائیرییەکان کە بەزمانی فەڕەنسی نووسراونەتەوە بە دەربڕینی وێژەی عەرەبی ناویاندەبەن. بە واتایەکی تر ئەو هەستیارە جەزائیرییە عەرەبە، کە بە زمانی فەڕەنسی هۆنراوە دەهۆنێتەوە بەرهەمەکانی بەردی دەرەختی هۆنراوەی عەرەبییە، بەڵگەی ئەو مێژوونووسانە لەوەدا سەلمێنراوە، کە بەرهەمی وێژەیی هەر لە زمان پێکنەهاتووە، بەڵکوو زمان ڕەگەزێکە لە ڕەگەزە سەرەکییەکانی وێژە، کە واتا و ئەندێشە و سۆزن. جا کەواتە: دەنگی مێشك و چۆنێتی بیرکردنەوەی هەستیار بێت و ئەندێشەی بۆچوونی نەتەوەکەی بێت، کە لە سروشت و ژینگە تایبەتییەکەیەوە چەسپێنراو بێت و سۆزیشی ئێش و ئازار و ئاواتی جەماوەرەکەی بێت، ئەڵبەت بە هۆی باری ئەم ڕەگەزانەی وێژەی ئەو نووسەرە جەزائیریانەوە، هەر دەبێت وێژەی عەرەبی بێت.

لەبەر تیشکی دێرە هۆنراوەکانی نالیدا ئێمە بڕوامان وایە، کە ئەو شانازیکردنەی نالی ڕەنگە بنەڕەتێکی ڕەخنەسازی بچەسپێنێ.

● نووسینەوە بە زمانی کوردی

نالی لە هەمان جوغزەوە شانازی بەوەوە دەکات، کە زمانی هەڵبەستەکانی کوردییە:

طەبعی شەککەر باری من کوردی ئەگەر ئینشا دەکا
ئیمتیحانی خۆیە مەقصودی لـــــە (عمدا) وا دەکـا
یا لـە مـەیدانی فەصاحەت دا بـە میثلی شـــاهسوار
بێ تەئەممول بـــەو هەموو نـەوعـە زوبانـی ڕادەکـا
کەس بە ئەلفاظم نەلی خۆ کوردی یە خۆ کردی یـە
هەر کەسێ نـادان نـەبێ خۆی طـــالیبی مـەعنا دەکـا

واتە: زەوقی شیرینی من، کە بە لای ئەوەدا دەچێ بە کوردی شیعر بڵێ، لەبەر ئەوە نییە کە کوردییەکە ئاسانە و دەستەڵاتی بەسەر عەرەبی و فارسیدا ناشکێ، بەڵکوو لەبەر ئەوەیە ئەیەوێ خۆی تاقیبکاتەوە، بزانێ شتێکی تازەی لە دەستدێ، کە لەمەوپێش کەس نەیکردبێ، کە شیعروتنە لە سەر عەرووزی عەرەبی بە زمانی کوردی یان نە؟ یاخود مەبەستی خۆتاقیکردنەوە نییە، تەبیعەتی شیعرێتی ئەوەندە سوارە بێگوێدانە ئەوەی، کە مەیدان مەیدانی فارسی یا عەرەبی یا کوردییە ئەو هەر لە خۆیەوە بە هەموویاندا ئەداتە غار یان لە هەموویاندا خۆی ڕائەهێنێ. هەرچۆنێك بێت با کەس توانجم تێنەگرێ بڵێ شیعرەکانی کوردین و هەر

شاعیرێك بگری دەتوانێ شیعری کوردی بڵێ.

بەڵێ، ڕاستە زۆر کۆلکە شاعیر دەتوانن شیعر بە کوردی ڕێکبخەن، بەڵام خۆ شیعر هەر هاوسەنگی دووسەرەکەی و یەکێتی دوا پیتەکانی نییە. شیعر بەر لە هەرچی شتە، ناوەڕۆکی ورد و واتای قووڵی گەرەکە. زانایان لە شیعردا بە دوای ئەوەدا دەگەڕێن و ئەوەش دەست کۆلکە شاعیرەکان ناکەوێ بیخەنە شیعرەکانیانەوە.

نالی لێرەدا زۆرانبازی و گفتوگۆیێکی ڕەخنەسازیی گرنگ تۆماردەکات و ڕوونیدەکاتەوە، کە لە نێوان ڕووناکبیرانی هاوسەردەمانیدا بیروڕای جیاواز سەبارەت بە نووسینەوەی بە کوردی و پێوانەی هەڵسەنگاندنی ڕەگەزەکانی هۆنراوە و دەستنیشانکردنی هەستیاری پایەبەرز هەبووە و تێڕوانینی خۆشی لەم ڕووەوە چەسپاندووە.

● باری هۆنراوەی کوردی و ڕۆشنبیری و ڕەخنەسازی

دوابەدوای دێڕە هۆنراوەکانی نالی سەرنج لە دێڕە هۆنراوەکانی سالم دەدەین. سالم کە لە سالانی ١٨٠٠ — ١٨٦٦ی زاینیدا ژیاوە، هەرچەندە ژمارەی دێڕە ڕەخنەسازییەکانی کەمن، بەڵام تا ڕادەیەك زۆربەی بنەڕەتەکانی ڕەخنەسازی لە دێڕە هۆنراوەکانی نالیدا باسکردووە.

ئەوەی لەم باسکردنەدا سەرنجمان ڕادەکێشێ سالم وەکوو نالی دووپاتیدەکاتەوە، کە خەڵکی لە سەردەمەکەیدا قەدری هۆنراوە و هونەریان نەدەزانی:

ئەهلی زەمانـە جەنبی هونـەر نـــاکرن بە هیچ
(سالم) مەکە هەوایی ئەمـەل ئێستە بێ فلوس

ئـەم دووپاتکردنەوەیـە هەڵبـەت ئـەوە دەگەیەنێـت کە هەسـتیار هەڵبەسـتی بۆ خەڵکی نەدەهۆنییەوە و خەڵکیش بەشداری ئاکامی هۆنینەوەیان نەدەکرد و هیچ بیروڕایێکی ڕەخنەسازییان دەرحەق بەم بابەتە نەبوو، بۆیە ئێمە لەو باوەڕەداین کە تەنیا چینی ڕۆشنبیر لە مەلا و خوێندەوار و وێژەدۆسـتان بـەو ئەرکـە هەڵدەسـتان، کە سـەرچاوەی زانیارییان ڕۆشـنبیریی ئایینی بوو، بەڵگەشمان بۆ چەسپاندنی ئەم ڕاستییە دیسانەوە ڕووگەی وردکاری و سەنعەتکارییە لە دانانی هۆنراوەدا، ئەم بەڵگەیەش بە ڕوونی لەم چەند دێڕە شیعرەی سالمدا خۆی دەنوێنێ:

له عەرصەی ئەوجی عشقت بازی دڵ هەڵسا له دەورانا
به بەرقی پرتەوی حوسنت پەڕی سووتا له سووتـــــانا
له ڕۆژی ئیمتیحانا دیم بەرابەر طـــــــالب و مەعشوق
کەمەربەستەی هونەر هـــاتن له تیپی عیشق بــــــازانا
لەیـەک لا (نـالی و مشوی) لـه لایێ (ســالم و کوردی)
له هەنگامەی هونەر گەرمی تکاجۆ بوون لــــه (مەولانا)
له مەیدانی بەلاغەتدا به سواری مـــەرکەبی مـەضمون
به کوردی هەر یەکە تازی سواریێ بـوون لـه (بابـــانا)

کەوابوو: مەیدانی ئەم دیمەنە لە دڵدار و دڵبەر و هونەرمەندان، زانستەکانی بەلاغەیە بە هەموو لایەنە ڕازاندنەوە و شیرینکارییەکانییەوە، کە بێگومان وانەی فێرکردن و لێکدانەوە بوون، لە مزگەوت و خانەقا و تەکیێ و کۆڕە ئایینییەکانی دیکە و شۆڕەسوارانی وتنەوەی کتێبەکانی ڕاڤەکردنی قورئانی پیرۆز و فەرموودەکانی پێغەمبەر و مێژووی عەرەبی و ئیسلامی و صەرف و نەحو و فەرهەنگکاری و تەسەوف و زوهد و دەیان بابەتی تر.

سالم هەروەکوو دیارە سوورە لەسەر دووپاتکردنەوەی زاراوەی بەلاغەتی عەرەبی، تەنانەت لەگەڵیشیدا وشەی (تعلیم) بەکاردەهێنێ و سەرنج بۆ ئەوە ڕادەکێشێ، کە قەڵەم ئەگەر بێت و لەم زانستەدا دوو سێ بکات، بەڵام هەمیشە لە ئاستیدا دەبێت:

قەڵەم سەرخۆشە (ســالم) بۆ تردد
لە تەعلیمی بەلاغەت مثلی مەرکەب

بەلاغە واتە ڕەوانبێژی، هەرچەندە لە ڕەخنەسازی جیابکرێتەوە بەبیانووی ئەوەی ئەم زانستە بابەتێکی پراکتیکییە پەیوەندی هەیە بە ڕازاندنەوەی زمانی وێژە لە سووچی تەنگەبەری فێربوونەوە، بەڵام لە مەیدانی ڕۆشنبیریی مزگەوتدا هەمیشە بڕبڕەی پشتی هەڵسەنگاندنی وێژە بووە و وەکوو تاقە ڕێگایەک گیراوەتەبەر لە پێناوی سەلماندنی بێهاوتایی قورئانی پیرۆز و بەرزیی شێوازی.

سەرئەنجام ئێمە ڕامان وایە، کە قەدرشووناسەکانی هۆنراوە لەبەر تیشکی هونەرەکانی

زانستی واتا و ڕوونبێژی و زانستی جوانکاریدا لە هۆنراوەیان دەکۆڵییەوە و بەراوردیان لە نێوان هەستیاراندا بەرپادەکرد و بریاری پێشکەوتن یان دواکەوتنی بەرهەمی وێژەیان دەدا.

هەستیارەکەمان لە هەڵبەستێکی هەجوودا سەبارەت بە میرزا سلێمانی هەستیار لە هەمان ڕێچکەوە ئەو سەرنجەمان بۆ دەسەلمێنێ و زاراوەی ڕەنگین و ناوەڕۆکی چەند هێمایەکی تر تۆماردەکا و دەڵێ:

بۆ من قەڵەمە نێزە، بـــۆ تـــۆ سوپەرە دەزگـــا
بۆ تەجرەبە بالێدەم یەک چـــربە لـــــە قەڵغانت
نـــووکی قەڵەمم تیژە وەک نـــووکی درەوشی تۆ
ســـوهان زەدەیە فیکرم وەک گـــازنی بۆ ڕاڕانت
ڕەنگینە هەموو شیعرم وەک نەقشی تەکەڵتووی زین
مەضمون کەشە فیکرم وەک قوولابی درومـــــانت

میرزا سلیمانی هەجووکراو بەم دێڕانەی سالم لەبەرئەوەی هەستیار بووە دوورنییە بە هۆنراوە وەڵامی هەجووەکەی دابێتەوە و لایەنە شانازی پێکەرەکانی پووچەڵکردبێتەوە لە عاستیاندا، هونەرمەندیی قەڵەمی و جوانکاری شێوازی و قووڵی ناوەڕۆکی هەڵبەستەکانی خستبێتەڕوو، هەروەها دووریش نییە لەم ڕووگەیەوە تەکنیکی هونەری نەقائیزی عەرەبی بەکارهێنابێت، چونکە هەروەکوو لە ڕۆشنبیریی عەرەبی ئیسلامیدا زانراوە بابەتی هەجوو لە نێوان دوو هەستیاردا لەبەر تیشکی دەستووری یەکێتیی کێش و یەکێتیی سەروا و پووچەڵکردنی واتای دژواردا ئەنجامدراوە. ئەم بۆچوونەمان ڕەنگە جێگای مشتومڕ بێت، بەڵام بەڵگەنەویستە، کە ئەم دێڕانە پێوانەی ڕەخنەسازی وای نواندووە، کە لە سەردەمەکەیاندا باویوون و لە لای چینی خوێندەوار زانراوبوون. هەرچۆنێك بێت سالم دیارە لە بنەڕەتەکانی ڕەخنەسازیی سەردەمەکەی نەپچڕابوو، وەکوو نالی بەشداری مەسەلەی زمانی هۆنراوەی کردووە و لەم ڕووەوە دووپاتیکردۆتەوە کە کوردە:

مـە فـارس زوبـانم گـفت (سـالم)شرح حالت گو
وتم: جانا بەلەد نیم اصطلاحی ئێوە من کـــوردم

هەروەها شانازی بە نرخی هەڵبەستە کوردییەکانییەوە دەکات و دەڵێ:

زێڕە سەرمایەیـە بۆ (سـالم) و (کـرمـان)ی دەبـا
شیعری کوردی کە بدا جیلوە لە لای شێخی کبیر

• بەشی ٢٧

• کوردی و حاجی قادری کۆیی

● هەستیاری بەناوبانگ. کوردی

هەستیاری بەناوبانگ. کوردی لە ژێر خێوەتی سەردەم و ڕۆشنبیریی (نالی و سالم)دا تەمەنی بردۆتەسەر، چونکە لە ساڵی ١٨٠٩ی زاینی لەدایکبووە و لە ساڵی ١٨٤٩ی زاینی کۆچی دوایی کردووە. لە هەمان ڕوانگەی هونەرییەوە لە هەڵبەستەکانیدا چەند بنەڕەتێکی ڕەخنەسازی خستۆتەڕوو، جا بۆ ئەوەی بزانین ئەم خستنەڕووە هەڵوێستێکی کەسی نەبووە و تا ڕاددەیەکی زۆر بیری بووە، سەرنج بۆ ئەوە ڕادەکێشین، کە ئەم هەستیارە وەکوو دوو هاوڕێکەی واتا: نالی و سالم سکاڵای لە دەست زەمانە کردووە و وتوویەتی:

دوڕ و یاقوت دەباری لەم کەلامە شیرینەی (کوردی)

خواسا کـــــوالـه دونیادا قـەدرزانی، خـڕیـداری

کەوابوو لە دونیای هەستیارەکەماندا، کەس نییە قەدرزان و دوڕناسی هەڵبەستەکان بێت،

بۆیە بۆمان هەیە بڵێین (کوردی) و هونەرەکەی لە دۆڵێکدا دەژیان و خەڵکی سەردەمەکەی لە دۆڵێکی دیکەدا. ئەم بارەش هەڵبەت دووبارە سەرچاوەی ڕۆشنبیریی هەستیارانی کورد لە هێڵێکی دوور لە جەماوەری کوردانەوە دەستنیشاندەکرد. هەستیارەکەشمان بە ڕوونی پەنجە بۆ ئەو سەرچاوەیە درێژدەکات و دەڵێ:

کوردی دلێری عەرصەیی نەزم و فەصاحەتە
جەولان دەکا هەمیشە وەکوو بەرقی تیژڕەو

زاراوەی (نظم) و زاراوەی (فصاحە)ی عەرەبی لە ڕۆشنبیریی ئیسلامی و ڕەخنەسازیدا، واتاکانیان دەستنیشانکراون بۆ هەڵسەنگاندنی بەرهەمی وێژەیی پێوانە تایبەتییەکانیان چەسپێنراون. (کوردی)یش کە شانازی بەو دوو زاراوەیە دەکات، دیارە هەموو پێویستییەکانیانی بەدیهێناوە و ڕەزامەندی چەشە و چێژی مامۆستاکانی سەردەمەکەی وەدەستهێناوە.
ئەم ڕاستییەش دیسانەوە ژینگەی ڕەخنەسازیی ئەو سەردەمە ڕەنگدەداتەوە و دووپاتیدەکاتەوە، کە ئەو ژینگەیە لە مشتومڕ و گفتوگۆی زمانی ڕەوانبێژی و عەرووز جمەی دەهات. کوردی جگە لەمە لە هەڵبەستێکی دیکەدا، بە سەردێڕی (دڵ لە محنەت کەیلە) لە باسکردنی ڕابواردن و بەزموڕەزمدا دەڵێ:

وانییە (کوردی) مائلی ئەو جۆرە ئەتوارانە بێ
لازمە شاعیر لە هەر چەشنێ بڵێ بۆ ئیمتیـــاز

لەبەر تیشکی ئەم دێڕەدا دیارە، کە چەمکی هەستیاری سەرکەوتوو خوێندنەوەی هەڵبەست بووە لە گشت بابەتەکانی هۆنراوە، وەکوو ستایش و شیوەن و هەجوو و دڵداری و پیاهەڵدان و باسکردنی ڕابواردن و ڕاووشکار و بابەتەکانی دیکەی هۆنراوەی سەدەکانی ناوەڕاست. ئەوجا ئەم چەمکە ئەگەر دیاردەیەك بووبێ بۆمان هەیە، کە بڵێین تاقیکردنەوە و موعاناتی تایبەتی هەستیار لەو سەردەمەدا بە تاقە سەرچاوەی هۆنراوەی ڕاستەقینە تەماشانەدەکرا و وێژەدۆستان ئەوە بووە، کە دەبێت هەستیار لە هەموو بابەتەکانی هۆنراوە هەڵبەستێك یان کۆمەڵە هەڵبەستێکی هەبێت، بۆ ئەوەی بە هەستیاری سەرکەوتوو بژمێردرێ.

• حاجی قادری کۆیی و ڕەخنەسازی

حاجی قادر کە لە ساڵی ١٨٢٤ی زایینی لەدایکبووە و لە ساڵی ١٨٩٧ی زایینی ماڵئاوایی

لەم جیهانە کردووە، چالاکانە لە زۆربەی هەڵبەستەکانیدا بنەڕەتی ڕەخنەسازی چەسپاندووە و لە ڕوانگەی تایبەتی خۆیەوە پێوانەکانی خستۆتەڕوو. ئەم بنەڕەتانەش هەرچەندە لە دێرە هۆنراوەکانی نالی و سالم و کوردیدا ڕەنگیانداوەتەوە، بەڵام لە ئاوێنەی هەڵبەستەکانی ئەم هەستیارەدا بە چەشنێکی تازە دێنەبەرچاو. ڕەنگە ئەم بارە ئەوەبێ حاجی قادری کۆیی زۆربەی ساڵەکانی تەمەنی لە شاری ئەستەمبوڵ بردۆتەسەر و لە دەرفەتی شارستانێتی و ڕۆشنبیریی ئەم ناوچەیە مێشك و تەبعی خۆی زاخاوداوە و هەنگاوی گەورەی لە کۆڕی هەڵسەنگاندنی وێژەدا هەڵگرتووە.

ئەم ڕاستییە هەڵبەت نابێت ئەوە بگەیەنێ، کە حاجی قادری کۆیی لە سەرچاوەی ڕۆشنبیریی و ڕەخنەسازیی هۆنراوەی کوردی دوورکەوتۆتەوە و خۆی بە ڕووگەیەکی دیکەوە بەستووە. بەڵگەشمان بۆ سەلماندنی ئەم بۆچوونە ئەم دێڕانەی خوارەوەن، کە لە هەڵبەستە بەناوبانگەکەیدا (شیوەن بۆ کەیفی) هاتوون:

زمانی کوردی و فارسی و تورکی و عەرەبی
وەهای دەزانی وەکوو بەیتی خوسرەو و شیرین
ئەمەش دەلیلە لە تەئثیری مەرثیەی کە گوتم
چوارزمانی تێدایە قەصیدەی ڕەنگین
زلوحەی خط موزون قطعەی منظوم
خجل شد (ابن هلال) و روان (ابن متین)

لە ناوەڕۆکی ئەم دێڕانەدا وا دیارە، کە حاجی قادری کۆیی نەتەوەپەرست، ستایشی شیوەنی کەیفی بەوە دەکات، کە زمانی عەرەبی و فارسی و تورکی زانیوە و ئەم زانینەش لە هەڵبەستەکانیدا ڕەنگیداوەتەوە. جا ئەم ڕەنگدانەوەیە لە تێڕوانینی هەستیارەکەمانەوە دەبێت چۆن بێت و لە چ ڕێوشوێنێکەوە ئەنجامبدرێ؟

حاجی قادری کۆیی بە هیچ جۆرێك ئەم پرسیارەی بەرپانەکردووە و وەڵامەکەشی لە ژینگەکەیەوە هەڵنەهێنجاوە، بەڵام هەروەکوو دیارە بە هیچ جۆرێك ڕای وا نەبووە، کە هۆنراوەی کوردی لاساییکەرەوەی هۆنراوەی نەتەوەکانی ترە:

نالی و خاکی بەبە، حاجی و کۆیە بە مەئەل
هەروەکوو حافظی شیرازە کەلیم و هەمەدان

ئەم بەراوردکارییە یەکتایە لە نێوانی ئەو هەستیارە کورد و هەستیارە فارسانەدا، ڕەنگە

کاردانەوەی ئەم ڕووگە ڕەخنەسازییە بێت، کە بە چاوی سووک تەماشای هۆنراوە و زمانی کوردی دەکرد و پاڵی بە نالییەوە دەنا هەروەکوو لەمەوبەر بینیمان، کە شانازی بە زمانی نەتەوەکەیەوە بکات و هەڵبەستهۆنینەوە بەو زمانە بە کارێکی گران و ئەرکێکی قورس دابنێ.
هەروەها ڕەنگە ئاکامی هەڵوێستێکی نەتەوایەتی بێت، بە تایبەتی کە تێبینی دەکەین ئەم هەستیارە بەو بەراوردکارییە یەکتایە ڕاناوەستێ، بەڵکوو زیاتر هەنگاوهەڵدەگرێت و دەڵێ:

شەبیهی جۆلا کە ڕازی نەبێت بە سەدڕی خۆی
مەڵێن فەصاحەتی کوردی بە فارسی ناگا
بەلاغەتێکی هەیە هیچ زوبانێ نایگاتێ
لە بێ تەعەصوبی کوردانە بێ ڕەواج و بەها
کە خۆتی تێنەگەیێنی، لە نیکتەکانی نەگەی
دەڵێی هەمووی هەزەیانە خوا بەڵای لێ دا
بەڵام ئەوانی کە صەڕڕافی زێڕ و زیوی قسەن
بە شاه ڕەوایە دەزانن چ سککەیێکە ڕەوا
چ حیکمەتێکە کە ئاثاری کوردە ناموسی
نە کیمیایە نە عەنقا لە بەینی ئێمە نەما

لەم دێڕانەدا حاجی قادری کۆیی بڕیارگەلێکی ڕەخنەسازی دەدات و سەرئەنجامەکەیان بەوە دەخاتەڕوو، کە هیچ هۆنراوەیەک ناگاتە ڕاددەی هۆنراوەی کوردی. ئەم بڕیارگەلەش ڕەنگە پێویستی بە بەڵگە هەبێت بۆ ئەوەی خوێنەر پێیان قایلبێت، بەڵام لەبەرئەوەی بە دێڕە هۆنراوە پێشکەشکراون دەرفەتی ڕوونکردنەوەیان نەبووە، ئەوە نەبێت کە هێما دەکەن بۆ نوکتە و حیکمەتی هۆنراوەی کوردی وەکوو دوو لایەن لە لایەنەکانی بەرزیی هونەری.

جا ئەگەر هەر ئەم دوو لایەنە شیاوی شانازیکردن بە هۆنراوەی کوردی بن، مێژوونووسی ڕەخنەسازی تێبینیدەکات، کە لە ڕەوانبێژیی عەرەبیدا زاراوەی نوکتە و حیکمە بۆ هەڵسەنگاندنی هۆنراوە لە ڕووی ناوەڕۆک و واتاوە بەکارهێنراون.

ئەمە ڕاستییەکە، بەڵام ئێمە تێبینی دەکەین، کە هەستیارەکەمان لە هەمان هەڵبەستدا سەرچاوەی تایبەتی بەلاغە و فەساحەت و نوکتە و حیکمەی هەڵبەستەکانی بە تاقیکردنەوەی کەسایەتیی خۆی دەستنیشاندەکات و دەڵێ:

ئەمانـە زادەیـی ئەفـکار و خۆشەویسـتی منـن
ئەگـەر قەبیـح و کەریهـن، وە گـەر شـەل و ئەعمـا
میثالـی فەرخەیـی ژووشـک، کـە پێـی دەڵـێ دایکی
ئیلاهـی قاقومـە یاخـۆ سـمۆرە یـا دیبـا

هەروەها لە هەڵبەستێکی تردا دەڵێ:

لـە یـەک دوو لاوە هەتیـوی تەنیـاش بەجێمـاوە
یەکێکـی بیکـری مەعانـی دوانـی طیفلـی حەزیـن
ئەمـن کـە مامـی ئەوانـم دەیاندەمـە ئودەبـا
کچانـی زادەیـی طەبعـی لەکیفـی حوجلـە نشین
وەلـێ کوڕانـی ڕەزانیـن بـە خاکـی ڕۆم و دەڵێـن
لـە لای ویلایەتـەوە چاودێـری مامـی تریـن

کەوابوو: حاجی قادری کۆیی زیاتر لە سەر سەرچاوەی هۆنراوەی ڕەسەن سوور دەبێت، کە تەبع و زادەی کەسایەتییە، کەسایەتیش هەر وەکوو لەم دێڕانە و چەند دێڕێکی تر دەردەکەوێ هەندێ جار ڕەنگێکی نیشتمانی فراوان وەردەگرێت:

شیعرەکانم کە غەریبی وەتەن و نەو سـەفەرن
وەرەبیخوێنەوەئەم نوقطەئەوانێکی هـەیە
قەدری (حاجی) بگرن، مەقصدی هەر دیدەنی یە
وەرنە هەرچی بگری نـانەک و ئاوێکی هەیە

کەوابوو لە دێرە هۆنراوەکانی حاجی قادری کۆییدا دروشمی هۆنراوەی داهێنراوی کەسایەتی و خوڵقێنراوی ژینگەی خۆماڵی بەرزدەبێتەوە، بەڵام ئایا ڕەخنەسازیی کوردی لەم ژینگەیەدا توانای ئەوەی هەبوو لەم دروشمە تێبگات و شیبکاتەوە و ڕێبازی لێکدانەوەی بچەسپێنێ و زاراوەکانی سازبکات و دەستوور و بنواشە و پێوانەکانی بخاتەڕوو؟!

حاجی قادری کۆیی ناڕاستەوخۆ وەڵامی ئەم پرسیارە دەداتەوە و دەڵێ:

نی یە لە مومکینی ئیمکان خەتا و سەهوی نەبێ
بە غەیری خواجەیی دیوانی (علم الاسماء)
ئەوی حەسوود و جەهولن لەئیم و ڕەخنەگرن
لە عەیب و ڕەخنەیی عالەم بەری دەبن ئودەبا

لەم دێڕانە دیارە لە ژینگەی ڕەخنەسازیی کوردیدا کۆمەڵێك لە ڕەخنەگری حەسوود و نەزان و لەئیم هەبوون، کۆمەڵێکی ئاواش بێگومان لە کۆڕی ڕەخنەسازیدا جگە لە عەیبدۆزینەوە و توانجگرتن هیچ کارێکی دیکە نەنجامنادەن، بۆیە حاجی قادری کۆیی لە دەست ئەم کۆمەڵە پەنادەباتەبەر دەرگای خوا و دەپاڕێتەوە و دەڵێ:

ئیلاهی نەیخەیە بەر چەنگی مەندەبوور و لەئیم
نفودی (حـــاجی) کە نەیدیوە خوسرەو و دارا

حاجی قادری کۆیی زیاتر ئەم دیاردە ڕەخنەسازییە کوردییە ڕووندەکاتەوە و دەریدەخات، کە تەنانەت لە بازاڕی هۆنراوەی کوردیدا، هۆنراوەدز هەبووە و تاقمێك لە بەر هۆی کەسی دژ بە بەرهەمی هەستیاران دەجەنگان:

خەزنەیەکە بەیتی من دوو مەصرەعەم داخستووە
کەس طەماعی تێنەکا ڕێگای دزم لێبەستووە
بیکە بەر دیبایی نەفەم تا قیامەت نادڕێ
چونکە ئەفکاری مەعانی تار و پۆیی بەستووە
ظاهیرەن بەیتم لە (نالی) و (کوردی) زۆر کەمتر نی یە
طالعم بدر گەشتەیە بەدبەختە بەختم نووستووە

هەرچۆنێك بێت حاجی قادری کۆیی بە نواندنی ئەم بارەی ڕەخنەسازیی کوردی و هێماکردنی بۆ بەرزیی هۆنراوەی نەتەوەکەی سەرئەنجامێك دەدا بە دەستەوە، کە دەڵێ: لە سەردەمەکەیدا ڕێبازێکی ڕەخنەسازیی ڕەسەن هێشتا لەدایکنەبیوو، هۆنراوەی کوردی بە بێ لێکۆڵینەوە بەجێمابوو. مێژوونووسی ڕەخنەسازیش، کە سەرچاوەیەکی ڕەخنەسازیی پەخشانی لەبەردەستدا نەبێت هەڵبەت ئەو سەرئەنجامە بە دڵنیاییەوە وەرناگرێت.

ئەم هەڵوێستەش هەڵبەت مافی خۆیەتی، بەڵام ئێمە دەتوانین بە درێژایی ئەو گەشتەمان

لەگەڵ چوار هەستیاری شاسواری کورد: (نالی، سالم، کوردی، حاجی)، کە نزیکەی سەد ساڵی خایاند، ئەم سەرئەنجامانە ڕەچاوبکەین و لە کۆڕی ڕەخنەسازیی کوردیدا بیانچەسپێنین.

یەکەم: لە هۆنراوەی دێرینی کوردیدا دێڕ گەلێک بەرچاودەکەون، هەرچەندە لەبەر چەند هۆیەکی زمانی و شێوازی و بابەتی و دەرفەتی، ناتوانرێ بە لێکۆڵینەوەی ڕەخنەسازی بژمێردرێن و هەستیارە خاوەنەکانیان بە ڕەخنەساز لەقەڵەمبدرێن، بەڵام گومان لەوەدا نییە، کە ئاوێنەیەکن بۆ وێژەیی و سەرچاوەی دەستنیشانکردنی پلەی هەستیار و چۆنیەتی وەدەستهێنانی ڕەوانبێژی پەسەندکراو و دەیان مەسەلەی هۆنراوەیی لەم بابەتە.

دووەم: گرنگترین بنەڕەتی ڕەخنەسازی لەبەر تیشکی ئەم دێڕە هۆنراوانەدا سیانزە بنەڕەتن، کە ئەمانەن:

١- بنەڕەتی دەستنیشانکردنی سەرچاوەی هۆنراوە.

٢- بنەڕەتی مەبەست لە هۆنینەوەی هەڵبەست.

٣- بنەڕەتی ڕەگەزەکانی هۆنراوە.

٤- بنەڕەتی سەلیقە و سەنعەتکاری لە وێژەدا.

٥- بنەڕەتی تاقیکردنەوە و موعانات لە نووسینەوەی هەڵبەستدا.

٦- بنەڕەتی لایەنەکانی هۆنراوە، واتە: لایەنی هەستیاری داهێنەر و لایەنی بەرهەمی داهێنراو و لایەنی خوێنەر و گوێگر.

٧- بنەڕەتی هۆنینەوەی هەڵبەست بە زمانی بێگانە و بە زمانی کوردی.

٨- بنەڕەتی بەراوردکاری لە وێژەدا.

٩- بنەڕەتی داهێنان و خوڵقاندن و لاساییکردنەوە.

١٠- بنەڕەتی دەستنیشانکردنی ڕەوانبێژی تایبەت بە زمانی کوردی.

١١- بنەڕەتی ڕەخنەسازیی ڕەسەن و ڕەخنەسازیی نابەجێ.

١٢- بنەڕەتی دزین لە وێژەدا.

١٣- بنەڕەتی نەمریی هۆنراوە و هەستیار.

سێیەم: ئەم بنەڕەتە ڕەخنەسازییانە، کە لە هۆنراوەی کوردیدا، هێمایان بۆ کراوە، هەرچەندە تەمەنیان سەدەی نۆزدەمەمی زایینی پۆشیوە، بەڵام بە هیچ جۆرێ پەیوەندییەکی ڕاستەوخۆ یان ناڕاستەوخۆ لە نێوانیان و نێوانی ڕێبازە ڕەخنەسازییە ئەورووپییەکاندا بەدیناکرێ. لەکاتێکدا کە ساغبۆتەوە زۆربەی ئەم ڕێبازانە بە تایبەتی ڕێبازی کلاسیزمی نوێ و ڕێبازی ڕۆمانسیزمی و ڕێبازی ڕیالیزمی و ڕێبازی پەرناسیزمی لە هەمان سەدەدا پەرەیانسەندووە و پێگەیشتوون.

• بەشی ٢٨

• گەشتێ لەگەڵ کتێب و نووسەرانی مێژووی وێژەی کوردیدا

ئەم باسە هەنگاوی یەکەمی گەشتەکەمانە لە تەک نووسەرانی مێژووی وێژەی کوردیدا، کە ناڕاستەوخۆ باسی ڕەخنەسازییان کردووە.

● ئەمین فەیزی بەگ

لە جیهانی ڕۆشنبیریی کوردیدا ساغبۆتەوە، کە ئەمین فەیزی بەگ یەکەم نووسەری مێژووی وێژەی کوردییە، کە بەرهەمەکەی لە چاپدرابێت و بە چاپکراوی کەوتبێتە دەستمان. پرسیاریش لێرەدا دەپرسێ: ئەمین فەیزی بەگ کێیە و سەرگوزشتەی چلۆن نووسراوەتەوە؟!

مامۆستا ڕەفیق حلمی لە بەرگی یەکەمی کتێبە بەناوبانگەکەیدا شعر و ئەدەبیاتی کوردی[1]، ل ٢٤- ٢٦ تەرجەمەی حاڵی ئەم نووسەرە کوردەی کردووە و وتوویەتی:

(ئەمین فەیزی بەگ یەکێکە لە زانایانی بەناوبانگی کورد، عەسکەرێکی عالم و

---

1 ل ٢٤ - ٢٦

ئەدیبێکی عەسکەربوو، لە زەمانی حکومەتی عوسمانیدا، کە هێشتا (قول ئاغاسی) بوو، مدیری مەکتەبی عەسکەری بەغدا بوو، لەو وەقتەدا بە ناوی "ئەجمالی نەتائج" کتێبێکی نووسیوەتەوە، کە خولاسەیێکی علومی ریازیات و تەبیعیاتە.

بەینێکیش لە سلێمانی قوماندانی (لوا) بوو. کە تەقاوێت کرا عومری خۆی هەر بە نووسین و خوێندن و گەڕان ڕابوارد، سیاحەتێکی ئەورووپاشی کرد و باقی عومری خۆی لە ئەستەمبوڵدا بەسەر برد.

ئەمین فەیزی بەگ پێش ماوەیێکی کەم لە مردنی لە ژێر ناونیشانی (ئەنجومەنی ئەدیبانی کورد)دا، کۆمەڵە شیعرێکی هەندێ لە شاعیرانی کوردی کۆکردەوە و لە چاپخانەی (ترجمان حەقیقەت) لە ئەستەمبوڵ لە ساڵی ١٩٢٠ی زایینی، ڕەبیعولئەوەلی ساڵی ١٣٣٩ی ڕۆمی لە چاپیدا.

ئەمین فەیزی بەگ لە کۆڕی زانست و ڕۆشنبیریدا زۆر مەیلی لە سەر بیرکاری و وێژە هەبوو، هەرچەندە لەگەڵ هۆنراوە و وێژەدا زۆر خەریکنەبوو، بەڵام دیسانەوە بە ئوستازی ئەو هونەرە ناسرابوو، هەروەها لە هەستیارە بەناوبانگەکان و سەلیقەدارەکان دەژمێردرێت.

• کتێبی ئەنجومەنی ئەدیبانی کورد

ئەمین فەیزی بەگ لە پێشەکی کتێبەکەیدا باسی ڕێباز و مەبەست و ناوەڕۆکی ئەنجومەنی ئەدیبانی کوردی کردووە و وتوویەتی:

(ئودەبا و شوعەرای کورد زۆرن، لاکن ئاسارییان بە تەواوی جەمع و تەئلیف نەکراوە، من نیەتم کرد کە بەعزێ لە ئەشعاری کوردی تەبع و نەشر بکەم و لە شیعری هەر شاعیرێك چەند پارچەیەك ئینتیخاب بکەم و لەو مونتەخەبانە ڕیسالەی ئەنجومەنی ئەدیبانم هێنایە وجود. بەم وەسیلەیە تالیبان و ڕاغبان کەمێك خەلاس بوون لە شیعر نووسینەوە لە سەر دەفتەری پارچە پارچە.

حەزیشم کرد کە لە پێش چشتێکدا نەبزەیەك لە ئەوسافی ئەو شاعیرانە بەیان بکەم. ئەوانەی کە شوهرەتیان هەیە ئەمانەن:

- مەولانا زیائەدین شێخ خالد
- مەلا خدر - نالی
- شێخ ڕەزا

- ئەحمەدی کۆر
- مەلا سالح - ناهی
- سەید عەبدولڕەحیم - مەولەوی
- هیجری
- کوردی
- سالم و سائرە)

لەم دەقەدا دیارە، کە ئەمین فەیزی بەگ بە زۆری کتێبەکەی بۆ نووسینەوەی ژیانی چەند هەستیارێکی کوردی کرمانجی خواروو تەرخانکردووە، بەڵام لە هەمان کاتدا، بە تەواوی خۆی لە کۆڕی ڕەخنەسازی و هەڵسەنگاندنی بەرهەمی ئەو هەستیارانە نەپچڕاندووە، بەڵکوو نووکی خامەکەی لە چەند بابەتێکی ئەم کۆڕەدا بەکارهێناوە. ئەم ڕاستییەش بە لای ئێمەوە لە دوو خاڵدا بەرچاودەکەوێ:

یەکەم: دانانی ئەو هەستیارانە، بە بەناوبانگ و خاوەن شوهرەت، ئەم کارە دیارە پێویستی بە بەراوردکارییەك هەیە لە نێوانی هەستیارەکاندا، بۆ ئەوەی هەستیاری بە ناوبانگ و ناسراو لە هەستیاری بێشوهرەت و نەناسراو جوێبکرێتەوە.

دووەم: باسی تایبەتییەکانی هەستیارەکان و چەسپاندنی ڕەوتی خودییان و شیکردنەوەی پلەی هەستیارییان.

• سەنعەتکاری لە ڕوانگەی ئەمین فەیزی بەگەوە

لە بەرهەمی هەموو هەستیارە پێشینەکانماندا ئاشکرایە، کە سەنعەتکاری و جوانکاری و هێنانەوەی جۆرەکانی هونەری ڕوونبێژی بە تایبەتی و ڕەوانبێژی بە گشتی جێگای شانازیکردن بووە. هەروەکوو ساغبۆتەوە، کە هەستیاری بێهاوتا بە پێوانەی چەشە و چێژی دێرین ئەو هونەرمەندەیە، کە ڕێگای ئەندێشەی ورد دەگرێتەبەر و بە خەیاڵ ڕنەی هونەری جۆربەجۆر دروستدەکات. پرسیارێك لێرەدا دەپرسێت: ئەمین فەیزی بەگ لەم مەسەلەیەدا بیروڕای چی بووە و هەڵوێستی تایبەتی خۆی چلۆن دامەزراندووە؟

ئەم مێژوونووس و ڕەخنەسازە کوردە لە باسکردنی نالیدا وتوویەتی:

زەکای نالی ئینکار ناکرێ، لاکن ئەوەندە سەنایعی لەفزیەی ئیستعمال کردووە، پیاو ڕەنگە بڵێ: شیعری ئەو نەتیجەی عیلم و ئیشتیغالە.

لێرەدا ئاشکرایە، کە ئەمین فەیزی بەگ ناڕاستەوخۆ ڕەخنە لە زۆری سەنعەتکاری و جوانسازییەکانی نالی دەگرێت و ئەم هونەرانە بە ئاکامی بیرکردنەوە و بەکارهێنانی عەقڵ لەقەڵەمددات. هەروەها سەرنج بۆ ئەوە ڕادەکێشێ، کە هۆنراوە دوو سەرچاوەی هەیە:

١- سەرچاوەی زەکا و زیرەکی و بەهرە، کە بەرهەمە هۆنراوەییەکانی ساکار و سادە و کاریگەر و دوور لە سەنعەتکارین.

٢- سەرچاوەی عیلم و زانست و ئیشتیغال و بیرکردنەوە، کە ئاکامە هۆنراوەییەکانی لە سەنعەتکاری و جوانسازیدا جمەیان دێت و وەکوو هەموو بەرهەمێکی دەستکرد بە گوێرەی دەستوورەکانی ڕەوانبێژی ڕازێنراوەتەوە.

• شێخ ڕەزای تاڵەبانی لە تای ترازووی ڕەخنەسازیدا

ئەمین فەیزی بەگ لە نووسینەوەی تەرجەمەی حاڵی شێخ ڕەزای تاڵەبانیدا دووپاتیدەکاتەوە، کە ئەم هەستیارە هاوڕێی بووە و لەگەڵیدا نامەی هۆنراوەیی ئاڵوگۆڕکردووە، بۆیە لە هەموو هەستیارە کوردەکانی تر زیاتر باسیدەکات و لە هەستیارێتی دەدوێت و هەڵبەستەکانی هەڵدەسەنگێنێت.

ئەم ڕاستییە لەوەدا دەردەکەوێتە کە لە سەرەتاوە باسی ژیانی دەکات و دەڵێ:

شێخ رەزا لە عەشیرەتی تاڵەبانییە لە قەزای بازیاندا هاتۆتە دونیا، لە کەرکووکدا گەورە بووە، ئەویش وەکوو نالی هەم فەریزەی حەجی ئیفاد کردبوو هەم چوو بووە ئەستەنبوڵ لە ئەسنای مولاقاتدا بە قوەت و زەکا و درایەتی خۆی گەلێ ئەکابر و ئەفازلی ئەستەمبوڵی مات و مەبهوت کردبوو، یەکێك لەوانە ئەدیبی مەشهور کەمال بەگ بوو).

لەم دەقەدا ئەمین فەیزی بەگ هەرچەندە باسی چەند مەسەلەیێکی مێژوویی لە ژیانی شێخ ڕەزا دەکات، بەڵام لە هەمان کاتدا سەرنجمان بۆ چەند خاڵێکی ڕەخنەسازی ڕادەکێشێ، وەکوو: زیرەکی و داگیرکردنی دڵی وێژەران و پیاوماقوڵان و بەشداریکردنی کۆڕی وێژەیی، کە مێژوونووسی ڕەخنەسازیی کوردی دەتوانێ سوودیان لێوەربگرێت و بە دوای بەڵگە و شاهێدا بگەڕێ بۆ چەسپاندنی ئەم بابەتە.

ئەمین فەیزی بەگ لە هەمان سووچەوە لەسەر باسەکەی بەردەوامدەبێت و دەڵێ:

(باوکی مەرحومی کە مەشهورە بە شێخ عەبدولڕەحمانی تاڵەبانی هەم شێخێکی ساحێب نەزەر بوو هەم شاعیرێکی پڕ هونەر.

شێخ ڕەزا ئەوەڵەن وەهبی و فطری بوو، سانیەن کەسبی بووە. لە چوار لیساندا شاعر بوو بیلخاسە ئەشعارە کوردییەکەی هەموو عیبارەتە لە فەساحەت و بەلاغەت لە نوقاط دەقیقە و ظرافت. ویسعەت قەریحە و مەعلوماتی خاریجی تەقریرە).[1]

لەبەر تیشکی ئەم دەقەدا دەتوانین سەرنج بۆ چوار بابەتی گرنگی ڕەخنەسازی ڕابکێشین، کە ئەمین فەیزی بەگ بە هۆیانەوە بەرهەمەکانی شێخ ڕەزای تاڵەبانی هەڵسەنگاندووە.

یەکەم: مەسەلەی هەستیارێتی و زانیاری شێخ عەبدولڕەحمانی تاڵەبانی، کە باوکی شێخ ڕەزایە. ئەمین فەیزی بەگ لە چەسپاندنی ئەم مەسەلەیەدا بە لای ئێمەوە ویستوویەتی بڵێ: شێخ ڕەزای تاڵەبانی بەهرەی هەستیارێتی بە میرات لە باوکییەوە وەرگرتووە یاخود ویستوویەتی بڵێ شێخ ڕەزای تاڵەبانی لە خێزانێکی زانیاریدۆست و لە ژێر سایەی بارێکی هەستیدا گەورە بووە و سروشتیانە بووە بە هەستیار و لەم کۆڕەدا بە ئاسانی هەنگاوی هەڵگرتووە.

دووەم: مەسەلەی سەرچاوەی هەستیارێتی شێخ ڕەزایە، مێژوونووسەکەمان لەم مەسەلەیەدا بڕیاردەدات، کە هەستیارییەکەی لە دوو سەرچاوەی هونەری هۆنراوەیی وەدەستهێناوە:

- سەرچاوەی بەهرە و فطری
- سەرچاوەی فێربوون و کەسبی

سەرئەنجام ئەمین فەیزی بەگ لە ڕوانگەی ئێمەوە پەنجاو پێنج ساڵ لەمەوبەر پەنجەی خستۆتە سەر مەسەلەی ڕێباز و ڕێوشوێنی هەستیارێتی.

سێیەم: شیکردنەوەی تایبەتییەکانی شێوازی هۆنراوەی شێخ ڕەزایە. ئەمین فەیزی بەگ لەم مەسەلەیەدا هەرچەند بەڵگە و نموونەی لە هەڵبەستەکانی شێخ ڕەزا بۆ چەسپاندنی ئەو تایبەتیانە نەهێناوەتەوە، بەڵام گومان لەوە ناکرێت، کە بە وردی ئەم کارەی ئەنجامداوە و پلەی هونەری هەستیارەکەی دەستنیشانکردووە.

چوارەم: مەسەلەی تواناکانی شێخ ڕەزای تاڵەبانییە، کە نووسەرەکەمان یەکەیەکە ناویبردوون و چەسپاندوونی و ڕوونیکردوونەتەوە، کە ئەم توانایانە هۆی لەدایکبوونی هەستیارێتی شێخ ڕەزایە.

---

١ سەرچاوەی پێشوو ل٦ (ئەنجومەنی ئەدیبانی کورد)

• بەشی ٣٩

• قوتابخانەی هۆنراوەی کوردی

ئەمین فەیزی بەگ لە کتێبە بەناوبانگەکەیدا (ئەنجومەنی ئەدیبانی کورد) گرنگترین بابەتی ڕەخنەسازی بەلای ئێمەوە دەستنیشانکردووە و هێما و ئیشارەت بۆ کۆمەڵێك لە هەستیارەکانی سلێمانی دەکات. ئەم هێما و ئیشارەتکردنەش ئەوەیە، کە دەڵێ:

(هیجری و کوردی و سالم ئەهلی سلێمانین، شیعریان پڕ تەڕاوەت و عاشقانەیە).[1]

لەم دەقەدا ئاشکرایە کە ئەمین فەیزی بەگ سێ هەستیاری کوردی بە قوتابخانەیێکی هۆنراوەیی لە سەر سێ بناغە کۆکردۆتەوە:

١- بناغەی شوێن و دەرفەت و ژینگە، کە شاری سلێمانییە.

٢- بناغەی تایبەتی شێواز، کە بە زاراوەی (تەڕاوەت) پەنجەی بۆ درێژدەکات.

٣- بناغەی بابەتی هۆنراوەیی، کە باسکردنی دڵداری و عەشقە.

ئەم سێ بناغەیە بە لای ئێمەوە هەوێنی باسێکی ڕەخنەسازی گرنگن، کە پەنجا و پێنج ساڵ لەمەوبەر مێژوونووس و ڕەخنەسازێکی کورد تۆوەکەی لە زەمینەی کوردیدا وەشاندووە و

---

١ بڕوانە ئەنجومەنی ئەدیبانی کورد، ل ٧

دەرفەتی خەملاندن و سەوزبوونی بۆ ئامادەکردووە، بەڵام بەداخەوە هەتا ئەمڕۆ ڕەخنەسازێکی کورد نەهاتووە سوود لەو هەوێنە وەربگرێت و پەرەپێبدات و لە وێنەی لێکۆڵینەوەیەکی ئەکادیمی سازیبکات.

● مەولەوی لە ڕوانگەی ڕەخنەسازییەوە

ئەمین فەیزی بەگ لە کتێبەکەیدا، گرنگییەکی تایبەتی بە مەولەوی داوە و لە ڕوانگەی چەند بابەتێکی ڕەخنەسازییەوە باسیکردووە. لەم بابەتانە مەسەلەی پەیوەندیی زوهد و تەقوایە بە هۆنراوە، کە لەبەر تیشکەکەیدا وتوویەتی:

(مەولەوی ئەهلی هەورامانە لە ساداتی کیرام و مەشایەخی عیزامی نەقشبەندییە، خەلیفەی شێخ عوسمانی تەوێڵەیە. مەسلەکی مەولەوی مەسلەکی زوهد و تەقوا بوو، لەگەڵ ئەوەشا شاعرێك بوو بێ نەزیر).[1]

لەم دەقەدا هەستدەکەین، کە ڕەخنەسازەکەمان بە لایەوە جێگای سەرسوڕمان بووە مەولەوی زاهد و خواناس و دەروێش بێت و لە هەمان کاتدا هەستیارێکی بێهاوتاش بێت. ئەم سەرسوڕمانەش هەڵبەت لە بۆچوونێکی گشتییەوە لێشاوی هێناوە و بە هیچ جۆرێك لە وردبوونەوەیەکی زانستییەوە بەرپانەبووە، چونکە لە مێژووی وێژەی نەتەوە موسڵمانەکاندا دەیان هەستیاری زاهد و موتەسەوف و خواناس بەرچاودەکەون.

نەتەوەی کوردیش کە موسڵمانە، لەم بارە بەدەرنییە و هەموو خوێندەوارێکی کورد (بابە تاهیری عوریان) چاك دەناسێ و دەزانێ، کە دەروێشێکی هەستیار و هەستیارێکی دەروێش بووە. هەرچۆنێك بێت ئەمین فەیزی بەگ دوابەدوای ئەم مەسەلەیە، باسی داهێنان و ئیبداعی مەولەوی لە تەکنیك و هۆنینەوەی هەڵبەستدا کردووە و وتوویەتی:

(مەولەوی بە موقتەزاری ئەو مەوقیعەی کە تێیدابووە هیچ چاوی بە شیعری فەرهەنگی نەکەوتووە، لەگەڵ ئەوەشدا لەسەر ئوسلوبی ئەوان شیعری نەزمکردووە. لە قەتعەیێکیدا مەسرەعی ئەوەڵی تەقفیە کردووە لە مەسرەعی سالس و قافیەی مەسرەعی سانی ڕێکخستووە، لەگەڵ مەسرەعی رابع.

ئەم ئوسوڵە خیلافی ئوسوڵی شوعەرای ئێرانە، مەولەوی لە کەسی نەدیوە، خۆی بە موناسبی زانیوە و ئیستعمالی کردووە).[2]

---

١ هەمان سەرچاوەی پێشوو ل ٧ - ٨

٢ هەمان سەرچاوەی پێشوو ل ٨

ئەمین فەیزی بەگ لەم بابەتە ڕەخنەسازییەدا دوو مەسەلەی گرنگ باسدەکات.

مەسەلەی یەکەم: هۆنینەوەی هەڵبەستە لە سەر تەرزی هۆنراوەی نەتەوەیێکی بێگانە، بەبێ ئەوەی بە خوێندنەوە و بە فێربوونی دەستوورەکانی ئەو تەرزەی زانیبێت.

مەسەلەی دووەم: داهێنانی تەکنیکێکی تازە لە هۆنینەوەدا، کە تا ئێستا هیچ هەستیارێك بەر لە ئەو بە لایدا نەچوویێت.

ئەم دوو مەسەلەیە هەڵبەت پێکەوە پرسیارێك بەرپادەکەن، کە دەپرسێ: مەولەوی چلۆن ئەم ئەرکەی ئەنجامداوە؟

ئەمین فەیزی بەگ هەروەکو لەم دەقەدا ئاشکرایە وەڵامیداوەتەوە و دووپاتیکردۆتەوە، کە ئەم هەستیارە کوردە بە کارتێکردنی ژینگە جوانەکەی هێزی داهێنان و ئیبداعی ئەوەندە بە جۆشبووە، کارێکی وای لێوەشاوەتەوە.

دانانی ژینگە بە هۆیێکی ڕاڤەکەری دیاردەیێکی هونەری بە لای ئێمەوە بۆچوونێکی ڕەخنەسازییە لە کۆڕی ڕەخنەسازیدا. ئەمین فەیزی بەگ دوابەدوای ئەم بابەتە باسی پلە و بەربڵاوی بەرهەمەکانی مەولەوی دەکات و دەڵێ:

(لە مابەین شوعەرای کورددا مەولەوی موقابیل نیزامییە ئەگەرچی لەهجەی هەورامان و لەهجەی سلێمانی ئەختێك لەیەك دوورن، ئەما شیعری مەولەوی ئەمەندە ئاهەنگدار و ڕووخوازە ئەهلی سلێمانی لە گۆرانیدا ئەغلەب شیعری ئەو دەخوێننەوە).[1]

کەوابوو پلەی هونەری مەولەوی دەگاتە ڕادەی هەستیارێتی نیزامی، هەروەها جیاوازی زار نەبووە بە کۆسپ لە ڕێگای بڵاوبوونەوەی هەڵبەستەکانی.

• زانست و هۆنراوە

ئەمین فەیزی بەگ چلۆن سەرنجی لە پەیوەندیی زوهد و خواناسی بە هونەری هۆنراوە داوە لە هەمان کاتدا باسی زانست و هۆنراوەی کردووە. بۆ نموونە: لە باسکردنی هەستیاری بەناوبانگ (ئاهی)دا وتوویەتی:

(ئاهی ئەهلی سلێمانییە، ئیشتغالی هەر لەگەڵ عیلم بووە، زۆر وەختی خۆی لە شاری کۆیە رابواردووە، شیعری ئەویش ڕەنگینە).[2]

لەم دەقەدا هەرچەندە ڕەخنەسازەکەمان بە کورتی ئەو باسەی ئەنجامداوە، بەڵام مێژوونوسی

---

١ هەمان سەرچاوەی پێشوو ل ٩

٢ هەمان سەرچاوەی پێشوو ل ٩

ڕەخنەسازیی کوردی دەتوانێ لەبەر تیشکیدا، سەرئەنجامێك ڕەچاوبکات و بڵێت: ئەمین فەیزی بەگ لەو ڕەخنەسازانە نەبووە، کە ئیشکردن لە زانستدا بە دژ یەکی هۆنینەوەی هەڵبەستی ڕەنگین بزانێ، بەڵکو بە پێچەوانەوە بیروڕای وابووە، کە زانا ئەگەر هاتوو خاوەن سەلیقەیێکی هونەری بوو، دەتوانێ بەرهەمی جوان و لێهاتوو ئەنجامبدات.

ڕەخنەسازەکەمان لە هەمان بۆچوونەوە باسی هەستیاری خاوەن سەلیقەی بە ناوبانگ (ئەحمەدی کۆر)ی کردووە و وتوویەتی: (ئەحمەدی کۆر ئەهلی تەرەفی سابلاغە، عالم نەبووە ئەما شیعری بە غایەت موزەییەن و غایەت عارفانەیە. ئەو نەعتەی حەزرەتی رسالتە، هەمووی موزەییەنە بە سنعەت و رەد عەجزە لەسەر سەدر، ئەحمەدی کۆر، لایقە مولەقەب بێ بە شاعیری پێغەمبەر).

ئەمین فەیزی بەگ لەم دەقەدا دووپاتیدەکاتەوە، کە هەستیار ئەگەر هاتوو زانا نەبوو، ئەو بارەی ڕێگای هۆنینەوەی هەڵبەستی پڕ سنعەتکاری لێناکرێت.

هەرچەندە ئەم چەشنە هەڵبەستە پێویستی بە ڕەوانبێژی بە گشتی و بە جوانکاری بە تایبەتی هەیە.

• پیشەی هەستیارێتی

ئەمین فەیزی بەگ لە گێڕانەوەی سەرگوزشتەی (مەولانا خالید)دا، لە مەسەلەی پیشەی هەستیارێتی دەکۆڵێتەوە و دەڵێ:

(شێخ لە هەموو علومی زاهیر و باتیندا ساحێبی ئیقتدار بووە، هەر لەگەڵ تەدریس و ئیرشاد مەشغول بووە. شیعر نەزمکردنی نەکردووە بە مەسلەك لە مەرتبەی حافز و سەعدی زیاتر نەبێ کەمتر نییە).[1]

ئاشکرایە کە ڕەخنەسازەکەمان لێرەدا دەیەوێ هەستیاران بەسەر دوو تاقمدا دابەشبکات:

تاقمی یەکەم: ئەو هەستیارانەن، کە هۆنینەوەی هەڵبەست دەکەن بە پیشە و تەنیا لەگەڵ هونەرەکەیدا خەریکدەبن.

تاقمی دووەم: ئەو هەستیارانەن، کە لابەلا هەڵبەست دەهۆننەوە و بە زۆری لەگەڵ پیشەیێکی دیکەدا تەمەن دەبەنەسەر.

---

١ هەمان سەرچاوەی پێشوو ل ١٠

• بەشی ٣٠

• دیاریی لاوان و زمان و وێژەی کوردی

دیاریی لاوان کە لە چاپخانەی بەغدا ساڵی ١٩٣٤ی زایینی لە چاپدراوە. لە پێشەکییەکەیدا باسی ناوەڕۆکەکەی کردووە و وتوویەتی:

(ئەوا پشت بە گەورەیی خوا و یارمەتی هەندێ مەزنان و خاوەن بیرەوە، ئەمساڵیش توانیمان بە ناوی دیاری لاوانەوە، دیارییەك پێشکەشبکەین، هیوامان وایە کە ئەم تەرحە نووسینانە کەڵکیان هەبێت بۆ گەلەکەمان، چونکە بێجگە لەوە کە گەلێ پەند و ئامۆژگاری و شیعر و چیرۆك و قسەی بەفەڕیان تیایە بۆ پێشکەوتنی زمانەکەمان وە بە تایبەتی بۆ ڕێکخستن و جوانکردنی چەشنی نووسیاری کوردی هەنگاوێکە بۆ پێشەوە).

لە بەر تیشکی ئەم دەقەدا ئاشکرایە، کە نووسەرەکانی دیاریی لاوان خزمەتی کەلەپووری نەتەوایەتیمان لە پەندی پێشینان و سەرگوزشتە و حیکایەت و چیرۆك و جۆرەکانی دیکەی فۆلکلۆر و وێژەی میللی بە سەرچاوەی شێوازی نووسەرانیان زانیوە و بیروڕایان وابووە، کە ئەم شێوازە لە ڕووی وشەسازی و ڕستەسازی و داڕشتنەوە بە بووژانەوەی ئەو خەزنەیە دەخەملێ و گەشەدەکات.

ئەم تێڕوانینە بێگومان پێوانەیێکی ڕەخنەسازیی گرنگە، چونکە سامانی فۆلکلۆرییە، کە ئاکامێکی ڕەسەنە بە پارسەنگی هەڵسەنگاندنی بەرهەمی تازە لەقەڵەمدەدات و ئەم بەرهەمە بە سست و لاواز و ناڕەسەن تەماشادەکات، ئەگەر هاتوو لە ڕەوتی میراتی وێژەی دێرین لایدابوو، بە پێچەوانەشەوە ئەگەر هاتوو لە بەر تیشکی شوێنەواری ئەو میراتە هەنگاوی هەڵگرتبوو بە کارێکی سەرکەوتوو تەماشادەکرێت.

ئەم پێوانە ڕەخنەسازییەی دیاریی لاوان بە لای ئێمەوە ڕێگە لە وێژەرە هاوچەرخەکان ناگرێت، کە شێوازیان تازەبکەنەوە و خوێنێکی نوێ بکەن بە لەشیدا، بەڵام ئەم خوێنە دەبێت لە دڵی کەلەپووری ڕەسەنی نەتەوایەتییەوە قوڵپیدابێت.

کەوابوو دیاریی لاوان لە سەرەتای گرێی چوارەمی ئەم سەدەیەوە دروشمی شێوازی پێشکەوتوویی وێژەی کوردی لە سەر دوو بناغە دامەزراندووە:

یەکەم: بناغەی ڕەسەنی، کە سەرچاوەکەی فۆلکلۆر و وێژەی میللی و شاسوارە وێژەرەکانە.

دووەم: بناغەی تازەکردنەوە، کە لەبەر تیشکی بناغەی یەکەمدا دامەزراوە و بە هیچ جۆرێ ڕێ بە بەرەڵڵایی و سینگکردنەوە بۆ هەموو کارتێکردنێکی بێگانە نادات.

• وەلی دێوانە لە ڕوانگەی وێژەی بەراوردکارییەوە

لە وتارە گرنگەکانی دیاریی لاوان، وتارێکە بە ناونیشانی وەلی دێوانە، ژینی و شوێنی.

نووسەری ئەم وتارە لە پێشەکی وتارەکەیدا چەشە و چێژ بە هۆی کۆکردنەوەی بەرهەمی هەستیارە دێرینەکان دەچەسپێنێ، بۆیە دەیگێڕێتەوە و دەڵێ:

(چەند ساڵێك لەمەوبەر لە ژێر ڕەشماڵێکا پیرێکی ئوفتادەی جاف هەندێ شیعری ڕەوان و بەسۆزی لەبەر بۆ خوێندمەوە، بەڕاستی زۆر کاری تێکردم، لە هی (کەلیم) و (بێ دڵ) زیاتر! پاش ئەمە بە دڵ کەوتمە سەر کۆکردنەوەی شیعری ئەم شاعیرە بەهرەوەرە، وە زیاتر مەراقی بەسەرهاتی ژینی گرتمی).

هەروەها نووسەرەکەمان هەمان هۆ بە کۆڵەگەی مانی هەندێك بەرهەم و سەرگوزشتەی ئەو هەستیارە دەزانێ، چونکە لەم ڕووەوە دەبێژێ:

(ژینی وەلی هەروەکوو هی گەلێ لە شاعیرەکانی ترمان لەگەڵ مردنی خۆیدا کوژاوەتەوە، ئەوەی ئەمڕۆ بۆ ئێمە ماوەتەوە تەنیا تارمایی خەیاڵی ئەم شاعیرە کۆچەرییە.

ئەگەر بە سایەی چێشکەی ئەدەبی جافەکانەوە هەندێ لە شیعرەکانمان بۆ نەمایایەتەوە،

بێگومان ئێستا ناوونیشانی نەئەبوو لە تاریخی ئەدەبیاتماندا بۆ شیعرەکانی وەیا بۆ ئەو دڵداریە کوشندەیەی پەرەیەك تەرخان نە ئەکرا لە بابەت ژینی وەلی و تاریخی بوونیەوە).

نووسەری ئەم باسە دان بەوەدا دەنێت، کە چۆنیەتی ژیانی وەلی دێوانە بە تەواوی نەزانراوە و نازانرێ، جا بۆ ئەوەی ئەم چۆنێتییەی ژیانی زیندووبکاتەوە لەگەڵ چۆنییەتی ژیانی هەستیاری عاشقی عوزری (مەجنون لەیلا) بەراوردیدەکات و دەڵێ:

(لە گەلێ شتا بەسەرهاتی وەلی لە هی مەجنون ئەچێ، ژینی کۆچەری و عەشرەتیان، پاکی و خاوێنی و ناهومێدی دڵداریان، وێڵی و چۆڵپەرستیان، نارەزایی باوکی یارەکانیان، پیاو کە لەم یەکێتیی سەرگورشتەیەیان ورد ئەبێتەوە خەریکە بڵێ: ئەمە ڕەنگە داستانێ بێ لە وێنەی ئەو هەڵبەسترابێ، بەڵام وانییە، شاعیر لە ڕۆژهەڵات و یار لە ڕۆژئاوابێ لە ناو لمی ئاگرین یا نزاری فێنکدا بێ، وێڵ و وەحشی یان شارستانی بێ، مەجنون، فەرهاد، شیللی، دانتی یا وەلی بێ، ئەو گیانلەبەرێکە کە ئەو ڕێگایەی سروشتی بۆی داناوە، هەر بە وێدا دەڕوا.

ئەشێ ڕێگای هەندێکیان بە دیمەن جیابێ، بەڵام هەموو بۆ (کۆی یار) ئەچن و قیبلەی هەموویان یەك شتە: دڵداری شاعیر تارێکە هەر دەستی دڵدار ئەتوانێ لێیدا، بەڵام لە هەمووی سەیرتر ئەوەیە هەتا ناهومێدی تەلەکانی نەپچڕێنێ و تێکینەشکێنێ ئاوازی بە جۆش و خرۆشی لێنەدرنایە).[1]

لەم دەقەدا تێبینییێکی سەرەکی خۆی دەنوێنێ، کە تەماشاکردنی هەستیارە دڵدارەکانە لە ڕۆژهەڵات و ڕۆژئاوا و لە دێرترین زەمان و هاوچەرخدا بە تێڕوانینێکی یەکبیگیر.

ئەم ڕاستییە لە ڕووی سەرچاوە و مێژووەوە لە سەر بناغەی یەکێتیی بوونی فەلسەفەی سۆفییەتیدا دامەزراوە، کە لە مێژووی فەلسەفەی ئیسلامیدا دەستنیشانکراوە، کە وجودە. واتە بوون لە جیهانی هەستپێکراو و نادیاردا یەکە و هەستی ئادەمیزادیش هەموو سنوورێکی کاتی و ڕەگەزی و ئایینی دەشکێنێ و دەبێتە ئاوازێکی یەکگرتوو. جا ئەم ئاوازە یەکگرتووە بە هۆنراوە دەربڕابێت یان بە پەخشان، بە دڵ نووسرابێت یان بە عەقڵ و مەنتیق هیچ دەرفەتێکی نییە. لەو چەرخەدا یەکە و بە یەك سۆز قوڵپەدات و دەژی.

نووسەرەکەی دیاریی لاوان هەروەکوو دیارە لەو ڕوانگە فەلسەفییەوە دەیەوێ بناغەیێکی ڕەخنەسازیی بەراوردکاری لە نێوان (وەلی دێوانە)ی کورد و (مەجنون لەیلا)ی عەرەبدا بەرپابکات.

---

١ هەمان سەرچاوەی پێشوو ل ٢

ئەم کارەش بێگومان لەو سووچەوە ڕەوایە، بەڵام ڕەخنەسازی پسپۆر داوای خستنەڕووی تایبەتی هەر هەستیارێك لەو هەستیارانە دەکات. نووسەرەکەشمان خۆی تا ڕاددەیەك هاتووە بەدەنگ ئەو داواکارییەوە، بەڵام بە چەشنێکی پراکتیکی نەیهێناوەتە دی. ئەمەش هەڵبەت کەموکوڕییەکە لە باسەکەدا و باشتر ئەوە بوو، نووسەرەکەمان ئەنجامیبدایە.

نووسەرەکەمان دوابەدوای ئەم مەسەلەیە لە شێوازی هونەری وەلی دێوانەوە، هەڵوێستی خۆی دەربارەی مەسەلەی خوێندەواریی یان نەخوێندەواریی وەلی دێوانە دەچەسپێنێ و دەڵێ:

(وەلی وەکوو ئەگێڕنەوە نزیکی دووسەد ساڵ لەمەوپێش لەدایکبووە، خۆی لە تیرەی کەمالەیی عەشیرەتی جافە. هەرچەند ئەڵێن نەخوێندەوار بووە، بەڵام هەندێك تەعبیرات و زمانی دی وای بە کەڵك هێناوە، کە پیاو ناتوانی دان بنێ بە مەدا. ئەگەر خوێندەواریش نەبووبێ بێگومان ژینی کوچەرییەتی وە تێکەڵی لەگەڵ کوردەکانی ئێران سوودێکی زۆری پێگەیاندووە. ڕەنگە بەشی زۆری ئەم تەعبیرانە لەوانەوە فێربووبێ).[1]

لەبەر تیشکی ئەم دەقەدا ئاشکرایە، کە نووسەرەکەمان دەربڕینە هونەری و ڕەوانبێژییەکانی وەلی دێوانە بە ئاکامی فێربوون و خوێندەواریی وەلی لەقەڵەمدەدات، هەروەها بە هیچ جۆرێك بەهرەوەری هەستیار و توانای زگماکی بەسەرچاوەی جوانکاری شێواز نازانێ. ئەم هەڵوێستە هەر وەکوو لە مێژووی ڕەخنەسازیی جیهانیدا چەسپاوە، بۆچوونێکی کۆتایی نییە، چونکە بە درێژایی ئەو مێژووە دەیان ڕەخنەساز هەڵکەوتوون، کە سروشتیان بە سەرچاوەی هونەر داناوە و بیروڕایان ئەوەبووە، کە نە سەنعەتکاری، نە فێربوون بەڵکوو بەهرە و توانای خواوەن بەخش مامۆستای هەستیاری هونەرمەندن.

بەڕاستی ئێمە نازانین بۆچی نووسەرەکەمان بە تەواوی ئەم ڕاستییەی فەرامۆشکردووە، بەڵام لە هەمان کاتدا ڕەنگە بڕوای بە خوێندەواریی وەلی دێوانە هۆی ئەو بۆچوونە بێت.

● سەرچاوەی هەستیارێتی وەلی دێوانە

گومان لەوە دانییە کە وەلی دێوانە هەستیارێکی بەهرەوەر و داهێنەر بووە. زانستی ڕەخنەسازیش لە ئاستی ئەم جۆرە هەستیارانە دەپرسێ: سەرچاوەی بەهرەوەری و داهێنراوی ئەم هەستیارە کوردە چی بووە؟

نووسەری وتارەکەی وەلی دێوانە وەڵامی ئەم پرسیارەی داوەتەوە و وتوویەتی:

(وەلی هەر لە منداڵییەوە سروشتی شاعیرێتی خۆی دەرخستووە، نازانم ئەگەر جاف

---

١ هەمان سەرچاوەی پێشوو ل ٣

شـاعیر نەگەیەنێت کێ ئەبێ بگەیەنێت، لە جیهانا ئەوەی زیاتر بەش وەرگرێ لە جوانی و شیرینی و ئاهەنگ و زمزمەیی تەبیعەت هەر خێڵی جافە. ژیانیان گەشتێکی جافییە، هاوین لە گوێ ڕووبارەکانی سارد و ڕوون، لە ژێر درەختی سەوز و بەرز، لە ناو چەمەنزاری پڕ لە گوڵاڵە و وەنەوشەدا ڕائەبوێرن، زستانیش لە ژێر ئاسمانێکی شین و ساماڵ و شنەی بایێکی خۆش و گیان بە قەدەر ئاسکی گەرمیان ئازاد و بزێو، بە قەدەر ڕێواسی کوێستان تەڕ و تازە و مەزەدارن).[1]

لەبـەر تیشـکی ئەم دەقەدا تێبینیدەکەیـن، کە نووسـەرەکەمان دوو هۆی یەکدیگیری بۆ ڕاڤەکردنی هەستیارێتی وەلی دێوانە دەستنیشانکردووە:

یەکەم: خێڵی جاف کە هەستیارەکەمان یەکێکە لە ڕۆڵەکانی

دووەم: سروشتی جوانی ژینگەکەی

گومان لەوەدانییە کە لە لێکۆڵینەوەی ڕەخنەسازیی زانستی سروشتی جوان و ژینگەی هەسـتیار هەمیشـە بە سەرچاوەی خوڕبە و ئیلهامی هەستیاران لەقەڵەمدەدات، بەڵام دانانی خێڵ بە هۆی هەسـتیارێتی هەروەکوو لە مێژووی ڕەخنەسازیی جیهانیدا چەسپاوە بۆچوونێکی تایبەتە بە ڕەخنەسازە عەرەبەکان، چونکە ئەم مێژووە بۆمان دەگێڕێتەوە، کە ڕەخنەسازە دێرینەکان هۆنراوەیان بە بەهرەی چەند خێڵێکی عەرەب داناوە و ئەم خێڵانەیان بە پێکهێنەری هەستیاری پایەبەرز زانیوە.

مێژوونوسی ڕەخنەسازیی کوردی پێویستە بپرسێت: ئایا نووسەرەکەمان لەم بۆچوونەیدا شوێنپێی ڕەخنەسازە عەرەبەکان هەڵنا گرێ؟

بە لای ئێمەوە هیچ دوورنییە، کە نووسـەرەکەمان وابێت و بیرۆکەکەی لە ڕەخنەسـازیی عەرەبییەوە وەرگرتبێت. هەرچۆنێك بێت با پێکەوە گوێ لە پاشماوەی قسەکانی نووسەرەکەمان بگرین، کە وتوویەتی:

(وەلی کە لە بنیاتا شاعیر بوو ئەم ژین و گەشتەش زۆر بەکەڵکی هاتووە، گەلێ شیعری جوان و ڕەوانی پێ ئیلهامکردووە).[2]

کەوابـوو: وەلـی دێوانـە لـە درەختی ئـەو ژینگەیەی خێڵی جافـەوە، کەڵکێکی هونەری وەرگرتووە و کەوتۆتە سەر ڕێگای هۆنینەوەی هەڵبەستی ڕازاوە و جوان.

---

١ هەمان سەرچاوەی پێشوو ل ٣

٢ هەمان سەرچاوەی پێشوو ل ٤

● سەرگوزشتەی وەلی دێوانە و هەڵوێستی ڕەخنەسازی

نووسەری وتارەکە چۆنێتی دڵداریی وەلی دێوانە دەخاتەڕوو، سەرگوزشتەکەی دەگێڕێتەوە و پەیوەندی هەڵبەستەکانی بەم سەرگوزشتە و ئەو چۆنێتییە نەخشەدەکێشێ و دەڵێ:

(وەلی دێوانە وەختێ ئەگاتە سیرەی کوڕێنی، ئەکەوێتە داوی (شەم)ەوە، شەم کەنیشکێکی جوان و شیرینی کەمالەیی دەبێت. هەر لە ئەوەڵ ڕۆژەوە چاوی ڕەشی شەم ئاگرێك بەردەداتە دڵی وەلی، کە پاش مردنیش نەکوژاوەتەوە..

وەلی بە سەودای دڵدارییەوە ئەکەوێتە شیعروتن. بە هۆی ئەم شعرانەوە ناوی ئەزڕێ و ناوی یارەکەشی ئەزڕێنێ، شیعری وەلی و جوانیی شەم لە ناو هەموو هۆز و تیرەی جافدا بڵاودەبێتەوە، تا باوکی کچە ئەگاتە تینی، ناهێڵێ کچەکەی چاوی بە وەلی بکەوێ و بەم چەشنە لە جیاتی ئاو نەوت ئەکات بە سەر ئەم ئاگرە بلێسەدارەدا.

وەلی خەو و خۆراکی لێهەڵئەگیرێ، هەموو ئیش و فەرمانی دێتە سەر شعرهەڵدان بەسەر یاری دوورکەوتوویدا. لە ئەنجامی کاردا خەبەری ئەم (مەجنون)ە تازەیە ئەگاتە میری ئەوسای جاف، هەندێ لە شیعرەکانی بۆ ئەخوێننەوە زۆر کاری لێئەکا و قەرارئەدا ئەم دوودڵە یەکخا، خۆی ئەچێ بۆ ناو خێڵی کەمالەیی، لەوێ باوکی شەم بانگئەکات و هەرچۆنێ بێت کچەکەی لێئەخوازێ.

مزگێنی خوازێنی شەم ئەنێرێ بۆ وەلی و لەسەر ئەمە شاعیری ئاوارە هێلانەی شاخی خۆی بەجێ ئەهێڵێ و بە هەڵەداوان دێتەوە. لە سەر فەرمانی میر زەماوەندێکی گەورە ڕێکئەخەن، سێ شەو و سێ ڕۆژ کوڕ گەلی کەمالەیی لەگەڵ کەنیشکی باڵابەرزی جافدا ڕەشبەڵەك ئەکەن. ڕۆژی سێیەم لە سەر دەستووری خۆیان ماینێك ئەڕازێننەوە، ڕەخت و ڕەشوەی زیوی لێئەدەن و (شەم)ی سوار ئەکەن. وەلی لە پڕ دێتە پێشەوە و بە پێچەوانەی دەستووری جاف جڵەوی وڵاخەکە ئەگرێ و بە چاوێکی پڕ لە بەختیاری و دڵێکی پڕ لە جۆشەوە لێی ئەپرسێ: ئەی شەمی شەریف هەروەك من بۆ تۆ بە پەرۆشم، ئاخۆ تۆش وایت بۆ من؟ تۆش منت خۆش گەرەکە؟ شەم لە ڕووی نازەوە، یا بە ڕاستی ئەڵێ (نا). ئەم وەرامە بە جارێماڵی وەلی وێرانئەکات، جڵەوی وڵاخەکە بەرئەدات و ڕووە و نزار سەر ئەنێتەوە، چەند ساڵێك وێڵ و ئاوارە بە ناو شاخ و چەم و دۆڵدا ئەسوڕێتەوە، بەرامبەر بە ئاو، بە با، بە مانگ، بە ئەستێرە، بە مەل شیعر ئەڵێت: هەموو هەستی گێتی ئەکا بە تکاکار لای (شەم) پەیامیان پیا ئەنێرێ و داوای وەرامیان لێئەکات).[1]

---

[1] محمد سەرچاوەی پێشوو ل٦

لەم تابلۆ پڕ سامناك و ئەشکەنجەیەدا، ڕەخنەساز لە سێ خاڵی سەرەکیدا ئەرکی هۆنراوە دەستنیشانەکات و سەرچاوەکەی دەخاتەڕوو:

خاڵی یەکەم: ئەوەیە کە عەشق و دڵداری هۆی لەدایکبوونی هۆنراوەیە و هۆنراوەش ئاوازی نەمری ئەم دڵداری و عەشقەیە.

خاڵی دووەم: کۆمەڵی کوردەواری هەمیشە نرخی هۆنراوەی زانیوە و قەدری هەستیارانی گرتووە.

خاڵی سێیەم: نەریت و خوو و ڕەوشتی خێڵایەتی، هۆنراوەی دڵداری بە چاوی گومان و شورەییەوە تەماشاکردووە و ئەم هۆنراوانە بوون بە هۆی قین و ناڕەزایی لە هەستیاردا.

• نمونەیەک لە هۆنراوەی وەلی دێوانە

لە هەڵبەستە ئاگرین و پڕ ئێش و ئازارەکانی وەلی دێوانە ئەم پارچە هۆنراوەیە، کە تێیدا نیاز و ڕازی خۆی لەگەڵ نەسیمدا کردووە و وتوویەتی: [1]

دڵ وەداخەوە

ئەمشەو جە دووری دڵ وەداخـــەوە
وە داخ ئەو (شـــــەم) شەوچراغـەوە
تــــا ئــــــامـــــــانـەسیم جەلـەیلاخـەوە
تا ئـــــــاما نـەسیم ڕەوزەی ڕەزوانـی
قوەت بەخشی گیان سەد سەلـەفانی
نەسیم نەفەسی مەسیح ئـــــــاسا بێ
شـــــاهنشینی‌زام‌دلــــشنــــــاسابێ
شارەزایی یا تاغ شای شەم جەبین بێ
دۆست پەروانەی خـــــاتر خەمین بێ

---

[1] هەمان سەرچاوەی پێشوو ل ٣٠٦

• بەشی ٣

• شیعر و ئەدەبیاتی کوردی

لەمەوبەر لە کتێبی ئەنجومەنی ئەدیبانی کورد و دیاریی لاوان، لە ڕووی ڕەخنەسازییەوە دواین و هەندێ تێبینی و بۆچوونی برێ لە نووسەرانی کوردمان خستنەبەرچاو، دەربارەی ڕەخنەسازی لە وێژەی کوردیدا. لێرەش لە کتێبی شعر و ئەدەبیاتی کوردی دانەری مامۆستای پایەبەرز و بەنرخ ڕەفیق حلمی دەدوێین و باری ڕەخنەسازیی کوردی لەو سەردەمەدا دەخەینەبەرچاو، بە نیازی کەڵکوەرگرتن و گەیاندنی ڕەخنەسازیی کوردی بە پایەی خۆی.

• ئامانجی شعر و ئەدەبیاتی کوردی

مامۆستای پایەبەرز و نیشتمانپەروەر، خوالێخۆشبوو ڕەفیق حلمی بەرگی یەکەمی ئەم کتێبەی لە ساڵی ١٩٤١ی زایینی بە چاپگەیاندووە. لە لاپەڕەی یەکەمیدا لە ژێر سەردێڕی (دیاری) باسی ئامانجی بەرهەمەکەی کردووە و وتوویەتی:

(ئەم چەند لاپەڕەیە، کە ئاوێنەیەکە سورەت و سیرەتی هەندێ لە شاعرە ناودارەکانی

کوردستانی عێراق بە وێنەی دەستەگوڵێکی ڕەنگاوڕەنگ و بۆنخۆش دەرئەخا، کە هەرگوڵێکی لە باخێك هەڵبژێرابێ پێشکەشی لاوانی کورد و بە تایبەتی پێشکەشی ئەو قوتابییە خۆشەویستانە ئەکەم، کە لە قوتابخانە بەرزەکاندا ئەخوێنن و لەوێدا لە شعر و ئەدەبیاتی کوردی شتێکیان بەرچاوناکەوێت.

ئەگەر بەم سیپارە بچووکە توانیبێتم، کە گیانی (روحی) ئەدەبی ئەوان بجوڵێنمەوە، تەقەلایەك کە بۆ پێکهێنان و دەرهێنانی بەرگی دووەم ئەیدەم، لە لام سووك ئەبێ و گیانی نیشتمانپەروەریم تازەئەبێتەوە).[1]

ئەم دەقە هەرچەندە ئاشکرایە، کە کتێبی شعر و ئەدەبیاتی کوردی زۆرتر خۆی بە لای بابەتی مێژووی وێژەوە دادەشکێنێ و ئامانجی سەرەکی دانەرەکەی تۆمارکردنی سیرە و سەرگوزشتە و ژیانی ئەدیبە باسکراوەکانێتی، بەڵام بە تەواوی خۆی لە بابەتی ڕەخنەسازی نەپچڕاندووە، بگرە ئەم بابەتە لە دوو ئامانجدا خۆی دەنوێنێ:

ئامانجی یەکەم: هەڵبژاردنی دەستەیەك لە هەستیارە کوردەکان و پێشکەشکردنی چەند نموونەیەك لە بەرهەمەکانیان و نواندنیان وەکوو دەستەگوڵێکی دەستنیشانکراو لە باخچەیێکی فراواندا. ئەم ئامانجەش بێگومان بە ڕێبازێکی ڕەخنەسازی دێتەدی و بە بابەتێکی ئەم هونەر و زانستە لەقەڵەمدەدرێ، چونکە هەڵبژاردنی وێژەرێك لە ناو هاوپیشەکانیدا و دەستنیشانکردنی چەند بەرهەمێکی و لێکدانەوەیان وەکوو نموونەی بەرزیی پێنووسەکەی لە بەر تیشکی پێوانەی پەسەندکردن و توانجتێگرتن و شیکردنەوە و بەراوردکاریدا ئەنجامدەدرێ.

ئامانجی دووەم: بوژاندنەوە و چەشە و چێژی خوێنەرانە، کە ڕاستەوخۆ یەکێکە لە مەبەستەکانی بابەتی ڕەخنەسازی.

• حەمدی صاحبقڕان

مامۆستا ڕەفیق حلمی، کە لە سروشتی کتێبی شعر و ئەدەبیاتی کوردی و لە چۆنێتی ئەنجامدانی ئامانجەکان و نەخشەی باسکردنی هەستیارەکان دەکێشێ، بەم جۆرە لە هەستیاری بەناوبانگ (حەمدی ساحبقڕان)دەدوێ و دەڵێ:

(ئەحمەد بەگ کوڕی فەتاح بەگی ئەڕازیە و لە ساڵی "١٢٩٥"ی هیجری لە سلێمانی لەدایکبووە، هەر لە سلێمانیش خوێندوویەتی و لە حوجرە (قوتابخانە)ی مەلا عەزیز لەگەڵ ئەمین زەکی بەگ پێکەوە بوون. خزمی کوردی و سالمە، کە دوو شاعری بەناوبانگی کوردن.

١ ڕ‌ەفیق حیلمی، شیعر و ئەدەبیاتی کوردی، بەرگی یەکەم

لە بنەماڵەی (ساحبقڕان)ە بە فارسی و کوردی زۆری شعر داناوە. دیوانی شعرەکانی لە ١٣٣٤ی ڕۆمی و لە گرتنی سلێمانیدا سووتاوە، بەڵام لە دوای ئەم تاریخەوە دیسان دیوانێکی هێناوەتە ناو، کە هێشتا لە چاپنەدراوە.

قەسیدەکانی و غەزەلیاتی تەخمیس و تەرجیحی وێنەیێکی بەرزی تەبعی شاعرانەیەتی. لە ساڵی ١٣٥٥ی هیجری لە شاری سلێمانی لەم دنیایە کۆچی کردووە.

ئەحمەد بەگ خوا لێیخۆشبێ هەروەکوو شاعرێکی قەلەندەر خۆش مەشرەب بوو، پیاوێکی شۆخ و بە نموود و سوارێکی باش و سلاحشۆرێکی نازاش بوو، زۆر دڵتەڕ و دەسبڵاو و میوانپەروەر بوو. لە هەر مەجلیسێکدا دابنیشتایە بە قسەی خۆش و نووکتەی شیرین ئەو مەجلیسەی ئەهێنایە نەشئە، کە شیعرەکانی خۆی ئەخوێندەوە بە دەنگێکی نێر و زەمزەمەیێکی شاعرانە ڕەنگ و بۆنێکی تری پێئەبەخشی و تامێکی زیاتری پێئەدا. بەینێك پێش مردنی پارچەیێکی لە دیوانە تازەکەی و وێنەیێکی خۆی بۆ ناردبووم).[1]

لەم دەقەدا مامۆستا ڕەفیق حیلمی بە چەشنێکی هونەری و زانستی و گەلێك زانیاری مێژوویی ڕەخنەسازی پێشکەش بە خوێنەرەکانی دەکات. ئەم زانیارییەگەلەش بە هەردوو لایەنەکەیەوە سوود بە مێژوونووسی ڕەخنەسازیی کوردی دەگەیەنێت و ئەرکی سەرشانی نووسەرەکەی وەکوو مێژووشوناسێکی زانا و ڕەخنەسازێکی هونەرمەند بەدیدەهێنێت. بۆ بەڵگە نووسەرەکەمان کە هێما بۆ سەرچاوەکانی ڕۆشنبیریی حەمدی دەکات، هەڵبەت یاریدەی ڕەخنەساز دەدات لە کۆڕی دەستنیشانکردنی لاساییکردنەوە و ڕەسەنی هەستیارەکەیدا.

هەروەها دەرفەتی ئەوەی دەداتێ دیاردە هونەرییەکانی ڕاڤەبکات و لێکیانبداتەوە. بە هەمان جۆر کە دووپاتی پەیوەندیی خێزانی بە (سالم و کوردی)یەوە دەکات، ناڕاستەوخۆ مەیدانی بەراوردکاری لە نێوان ئەم سێ هەستیارە خزمانە دەکات، جگە لەمە مامۆستا ڕەفیق حیلمی ڕاستەوخۆ لە دەقەکەیدا پلەی هەستیاریتی حەمدی لە هۆنینەوەی قەسیدە و غەزەل و تەخمیس و جۆرەکانی دیکەی بنیاتنانی هەڵبەستی کوردی دەستنیشاندەکات. سەرەڕای ئەمە بە چەند خاڵێکی گرنگیش لە بەرهەم و چارەنووسی دیوانی هەستیارەکەی دەدوێ.

ئەم تەرزە نووسینەی مێژووی وێژەی کوردی، کە چل ساڵ لەمەوبەر بە خامەی زانایێکی کورد نووسراوەتەوە، بە لای ئێمەوە نموونەیێکی بەنرخە لە کۆڕی مێژووی ئەدەبیاتدا، بە تایبەتی ئەگەر هاتوو زانیمان کە زۆربەی زانیارییەکانی بە هەوڵ و تەقەلایێکی کەسی وەچنگهێنراوە و ئەگەر لەو کاتەدا نەنووسرایەتەوە، دەفەوتان و لە کیس دەچوون.

---

١ هەمان سەرچاوەی پێشوو، ل ١ - ٢

• هەڵسەنگاندنێکی ڕەخنەسازی

مامۆستا ڕەفیق حیلمی لە نووسینەوەی کتێبەکەیدا، بە چەشنێکی میکانیکی و ڕوونووسکردن ئەرکی خۆی بەدینەهێناوە، بەڵکوو زۆر جار چەژە و چێژ و بۆچوون و حوکمی تایبەتی خۆی لە نووسینەکانی خستۆتەکار. بۆ نموونە: لە هەڵسەنگاندنی حەمدیدا دەڵێ:

(ئەحمەد حەمدی بەگ جێی ئینکار نییە کە بۆ شیعردانان خۆی زۆر ماندووکردووە و گەلێك لە شیعرەکانی لەبەر سنعەتی لەفزی و قافیە تەنگی لە ڕەوانی و سەلاسەت مەحرومە، بەڵام گەلێ جاریش ئەم خۆ ماندووکردنەی بە خۆڕایی نەڕۆیشتووە و شیعری زۆر مەتینی داناوە. ئەم شیعرانەی خوارەوەی وێنەیێکی شعری مەتینێتی:[1]

حەرفی ناساغی بە جێم لا چاکە نەک بێجایی ساغ
کاسەیی گڵ بێ لە مەی پڕ، خاڵی نەک مینایی ساغ
نەشئە بەخشایە موحیبەت زەهری گەر تێکەڵ نەبێ
شەکریش حەتتا خراپە بیکەیە صەهبایی ساغ
پتکەدەی خۆتە دەروونم ئەی صەنەم مەشکێنە دڵ
شەوقی خۆش نابێ کە نەی بێ لالەکەت لەمپایی ساغ
عوسرەتە عوشرەت موهەیا گەر نەبێ ئەسبابی عەیش
بۆ لە یەکدانە بە حەسرەت دەستی بێ ئەعضایی ساغ
فکری خۆت ئامان مەنێرە بەر حەریفی بەد سوروشت
هەر چرووکە گەر چرووک بیکاتە بەر کاڵایی ساغ
مەعریفەت بۆ تێ گەیینی قودرەتی جانانەیە
خاص بینینی نیگارە دیدەیی بینایی ساغ
لابەرە تەکلیفی دەست و پێ لەسەر خۆت ئیستەکە
(حەمدی) دەست بۆ زاڵم و بۆ جەردە چاکە پایی ساغ

---

[1] ئەم شیعرە لە دیوانی ئەحمەد حەمدی بەگ صاحێبقران چاپی یەکەم ل (٣٦٠ - ٣٦١) وەرگیراوە چاپخانەی ئەسعەد ـ بەغداد لە بڵاوکراوەکانی ئامادەی گەلاوێژ، ژمارە (٦).

• پێوانەی وشەسازی و هەڵسەنگاندنی هۆنراوە

لە ڕەخنەسازی و ڕەوانبێژیی کوردیدا هەتا ئەمڕۆ تا ڕادەیێکی زۆر سەنعەتکاری لەفزی و پێوانەیی و وشەسازی بە بەردی بناغەی هەڵسەنگاندنی هۆنراوە بایەخپێدانی هەستیاران گیراوەتەبەر.

سەرئەنجام بە تایبەتی لە لایەن ڕەخنەسازە ناپسپۆڕ و لاساییکەرەوەکانەوە ئەو هەڵبەستە بە بەرهەمی نایاب و بە قیمەت لەقەڵەمدەدرێت، کە لە هونەرە وشەسازییەکان وەکوو جیناس و تەورییە و تیباق جمەیان دێ، هەروەها هەستیاری سەرکەوتوو لە ڕوانگەی ئەوانەوە ئەو هونەرمەندیە، کە توانایێکی بێهاوتای هەیە لە داڕشتنی سناعاتی لەفزی و داڕشتنی وشەی ڕازاوە. مامۆستا ڕەفیق حیلمی هەروەکوو بزانین یەکەم ڕەخنەسازی کورد بێت، کە چل ساڵ لەمەوبەر بەرهەنگاری ئەم ڕێبازە وشەییە بوویێتەوە و لە کۆڕی ڕەخنەسازیی کوردیدا و بە ئاشکرا لە ڕازاندنەوەی سناعەی لەفزی و وشەسازی وەکوو پێوانەییێکی ڕەخنەسازی بۆ پەسەندکردنی هۆنراوە لایدابێت.

بەڵگەشمان بۆ چەسپاندنی ئەم ڕاستییە مێژووییە لەمەدا بەرچاودەکەوێ، کە مامۆستای ناوبراو باسی ئەم مەسەلەیەی لای هەستیاری بەناوبانگ حەمدی ساحێبقڕان کردووە و وتوویەتی:

(هەرچەندە مەرحوم لە سەر ئسوڵی کۆن شعری داناوە و لە فنونی شعردا زۆر ئەهمیەتی بە سەنایعی لەفزی داوە و لەم لایەنەوە پەیڕەوی شاعرە کۆنەکانی کردووە، بەڵام ئەگەر لە شعرەکانی باش وردبینەوە بۆمان دەرئەکەوێت، کە دیسانەوە ڕێگەیێکی جیاواز و سەربەخۆی گرتۆتە بەر و لە زۆر جێگادا ژور شاعرە بەناوبانگە کۆنەکانیش کەوتووە. مەسەلەن لە وەسفی (برۆ)دا هیچ شاعیرێکی کۆن نەماوە، کە زۆر یا کەم شیعری دانەنابێ، بەڵام ئەگەر لەم وەسفەی حەمدی بفکرین:[1]

باڵی کێشاوە بە سەر حوسنا بە دوو لاوە برۆ
وەک هوما گەییە مەقامێک، پێی لە سەر چاوە برۆ
ڕتبە باڵا بە ئینسانی بچووکی قەد مەدەن
چۆن لە ڕووی ڕۆژا بزانە تیغی کێشاوە برۆ
ڕەنگە قەت ئەهلی محبەت یەک کەسی لێدەرنەچێ
تیغی ڕاکێشاوە، ئەمری کوشتنی داوە برۆ [2]

---

١ هەمان سەرچاوەی پێشوو ل ٨ - ١٠

٢ هەمان سەرچاوەی پێشوو ل ٩

چۆنە؟ ئایا کەس توانیویەتی برۆ بگەیەنێتە جێگەیەك، کە پێی بگاتە سەر چاو بێجگە لەمە تەماشای بەیتی دووەمیش بفەرموون: ئایا لە وردی بیر و جوانی تەشبیهەکانی لەزەتێکی شاعرانە بە دڵتانا نایەت؟). دوابەدوای ئەم هەڵسەنگاندنە، مامۆستا ڕەفیق حیلمی بەیتێکی فارسی لە وەسفی برۆدا دەهێنێتەوە و لەگەڵ دێڕەکانی حەمدی بەگی ساحێبقڕاندا بەراوردیدەکات و دەیسەلمێنێ، کە سناعەی ئەدەبی و بەلاغەتی دێڕەکانی ئەم هەستیارە کوردە گەلێ بەرزتر و هونەری ترە. بەم جۆرە ئەم ڕەخنەسازە کوردە لە هەڵسەنگاندنی هەڵبەستدا پێوانەی تەنگەبەری سناعاتی لەفزی و وشەسازی، کە تا ڕاددەیێکی زۆر تاقە پارسەنگی پەسەندکردنی بەرهەمی وێژەران بوو فەرامۆشدەکات و ڕێبازێکی فراوان لە سەر بناغەی ڕەوانبێژیی گشتی و بەراوردکاری دەگرێتەبەر.

ئەم ڕێبازەی مامۆستا ڕەفیق حیلمی، کە دەتوانین بە ڕێبازی ناوەڕۆکی ناوبەرین زیاتر لەم دەقەی خوارەوەدا بناغەکانی ڕووندەبنەوە، کە دێڕە شیعرێکی هەمان هەستیار شیدەکاتەوە و دەڵێ:

به ڕەنگ و بۆ نییە ئیحسانی دونیا هەر بە ڕێکەوتە
لە (نەی) شەکر دەبارێ، ژاڵە بەو شیرینییە تاڵە

ئێستە ئێمە لەو فەلسەفەیە بگەڕێین، کە لەم بەیتەدا دامەزراوە، بەڵام تەنیا لە وەسفی ژاڵە، کە هەم بە شیرین کراوە و هەم بە تاڵ وردبینەوە بزانین چەند جوانە.

بەڵێ، ژاڵە کە بە ڕەنگ زۆر جوان و شیرینە، کەچی بە تام تاڵە و وەکوو ژەهر وایە.

(نەی) کە قامیشێکە ڕەق و تەق بەری شەکر دەگرێت، ئینجا لەبەر ئەمە شاعیر دەڵێت: (بە ڕەنگ و بۆ نییە ئیحسانی دونیا، هەر بە ڕێکەوتە) چونکە قامیش بەو ناشیرینی و بێ ڕەنگییە شیرینە، کەچی ژاڵە بەو جوانی و شیرینییە تاڵە. مەبەستی ئەوەیە کە بەخت، یا کەماڵی ئینسان لەگەڵ دیوی دەرەوەی "مظهرە" پێوانەکردن زۆر جار مرۆڤ بە هەڵە دەبات.

ئەم بەیتە جوان و بە مەعنایەشی ئاخر بەیتی ئەو غەزەلەیە، کە هەمووی عیبارەتە لە فەلسەفە:

وەرە (حەمدی) ئەوی ماڵە لە پێش خۆتا ڕەوانەی کە
ئەوی بێ جێ کە چوو واچوو ئەوی جێی بێڵی کەی ماڵە؟

بەڕاستی شعرێکی بەرز و فەلسەفەیێکی قووڵە.[1]

---

[1] هەمان سەرچاوەی پێشوو، ل ١٠

• لایەنی ناهەمواری (سلبی) هەستیاران

مامۆستا ڕەفیق حیلمی هەر چلۆن لە هەڵسەنگاندن و پەسەندکردنی هەڵبەست پێوانەی لاساییکەرەوەی سناعاتی لەفزی فەرامۆشکردبوو، لەم ڕووەوە جیاوازییەکی لە نێوان خۆی و ڕەخنەسازەکانی ڕۆژگارەکەی چەسپاندبوو، دیسانەوە ڕووگەی ستایشی نەرمونیانی لەگەڵ هەستیاراندا بەجێهێشتبوو و بە ئەوپەڕی ڕاستگۆییەوە لایەنی ناهەمواری هەستیارە باسکراوەکانی دەستنیشاندەکرد و بە بەڵگە و بە هێزی حەقپەرستی دەیسەپاند:

بۆ نموونە دەرحەق بە هەستیاری بەناوبانگ بێخود لەم ڕوانگەیەوە وتوویەتی:

(بێخود لە شیعری غرامیش دا زۆر خاوەن توانایە. هەرچەن خۆی وەك عەلی کەمال باپیر دەڵێ: ڕەنگە لە دیانەت و عیلما زۆری نەمابێ مەزهەری حەدیسی (علماء أمتن) ببێ، دیسانەوە لە ژێر حوکمی تەقلید نەچووەتە دەرەوە و لە مەدحی خەت و پەرچەم و لێوی ئاڵ خۆی پێنەگیراوە. لەوەش زیاتر بەڵکوو سەردەمێك هەندێ لەو لاوە جوان و شۆخانەی نەدیبێ، کە موحیتی پڕ فەیزی سلێمانی پێیگەیاندوون، لەگەڵ ئەمەشدا لە سەر بیستن و هەر لە ژێر تەئسیری لاساییکردنەوە و حوکمی سەلیقەدا بە شعر هەموویانی هۆنیبووەوە و مەدحی کردبوون).[1]

لەم دەقەدا ئاشکرایە کە مامۆستا ڕەفیق حیلمی ڕەخنە لە بێخود دەگرێ، چونکە بە تەجروبە و موناعات ئەو جۆرە هەڵبەستانەی هۆنیوەتەوە، بەڵکوو لە ڕێگای لاساییکردنەوە و بیستن و خوێندنەوەی بەرهەمی هەستیارەکانی ترەوە کارەکەی ئەنجامداوە.

بێگومان ئەم هەڵوێستەش بۆچوونێکی ڕەسەنە لە کۆڕی ڕەخنەسازیی کوردیدا، چونکە دەیسەلمێنێ کە هەستیار چەند پایەبەرز بێت نابێت چاو لە لایەنە سەلبییەکانی بپۆشرێت.

• نرخپێدانی مامۆستا ڕەفیق حیلمی وەک ڕەخنەسازێک

هەندێ خوێنەری کورد ڕەنگە مامۆستا ڕەفیق حیلمی بە زیادڕۆ (مبالغ) لەقەڵەمبدەن کە لە باسی پیرەمێردا وتوویەتی:

(ئەمە سەرگوزشتەیێکی کورت و متوازیعی پیرەمێردە، ئەگینا ئەگەر بمانەوێت ئەو وەکوو هەیە و بە پێی خزمەتێك کە هی شعر و ئەدەبیات و زمانی کوردی کردووە بە خوێندەواری بناسین، وشەیێکی وامان بۆ نادۆزرێتەوە کە ئەم کارەمان بۆ ئاسان بکا. ئەوەندە ئەتوانین بڵێین کە ئەگەر ئەو (خۆرهەڵاتناسانە)ی شعری (عەلی تەرمۆکی) شاعیری هەرە بەناوبانگی کوردیان

---

1 هەمان سەرچاوەی پێشوو، ل ٥٤

بەرچاوکەوتووە و بە یەکێك لە گەورەترین شوعەرای خۆرهەلاتیان داناوە، چاویان بە شعری پیرەمێرد بکەوتایە شکم نییە کە ئەمیان لە خوار ئەوەوە دادەنا و زۆر جێی بڕوایە، کە پیرەمێرد لە ڕیزی یەکەمی شاعرەکانی خۆرهەلاتا بنواندایە).[1]

• پێوانەی کوردی پەتی لە کۆڕی ڕەخنەسازیدا

کوردی پەتی لە دێرترین سەردەمەوە پێوانەیەکی ڕەسەن و گرنگی زمانی هۆنراوە بووە لە کۆڕی ڕەخنەسازیدا، بۆ نموونە: هەستیاری بەناوبانگ نالی نزیکەی سەدە و نیوێك لەمەوبەر لە هەلبەستەکانیدا شانازی بەوە کردووە، کە زمانی هۆنراوەکانی کوردییە. پرسیاریش لێرەدا بۆ ڕوونکردنەوەی پلەی ڕابەریی مامۆستا حیلمی لە جیهانی ڕەخنەسازیی کوردیدا دەپرسێت: ئەم ڕەخنەساز و نووسەرە کوردە چلۆن ڕوانیویەتییە ئەم مەسەلەیە و لەسەر چ بناغەیەك پێوانەکەی چەسپاندووە ؟ مامۆستای ناوبراو لە نرخپێدانی پیرەمێرد و هەلسەنگاندنی هەلبەستێکیدا وتوویەتی: لەم شعرە بەرزانەدا بگەڕێین بۆ وشەیەکی بێگانە، بۆ واتایەکی ناپەسند، بۆ لاری و چەوتییەك و سەرنجی ئەوە بدەن، کە شاعیر ئایا خۆی تەنگاو کردبێ مێشکی گوشیبێ بۆ یەکخستن و ڕێکخستنیان و لە دوای ئەمە لە سنعەت و بەلاغەتیش وردبنەوە کە تیایەتی.

پیرەمێرد هەروەکوو لە شعرەکانیا لاسایی کەسی نەکردۆتەوە، بەلکوو ویستویەتی کە خۆی ببێ بە ئیمامی شاعیرە کوردەکانی ئەم عەسرە، لە لایەکی تریشەوە لە شعرا کوردێتی تاقیکردۆتەوە و بۆی دەرخستووین، کە زمانەکەمان زمانێکی دەولەمەند و شیرینە.

ئەم شعرانەی خوارەوە وێنەیەکی کوردی پەتییە:[2]

جاران دەڕوژ بە حەچە حەچە وەبارە بەریەوە
گەرما و سەبون و لێزمەیی باران و تەڕیەوە
ترسی تەریدە، پێشکەشی سوار، شەوفرینی دز
دەسیاوی باری کەوتوو لە جێگەی خلیسک و خز
ئەرکی گزیر و خانەبگیر موریانی نوین
بۆلەی کەبانوو خرسی قەتارچی پلاری جوێن
چەند سوتەکەی بە ئاو و کەڕووی نوردونانی کۆن
جوتە و لەقەی تەویلە و هالاوی تەرس و بون
ئاگری تەپالە (لووکسی) گزگل، کەفینی سەگ
دەستەویەخەی قەتارچی لەسەر کا شەڕە کوتەک...... تد

---

١ هەمان سەرچاوەی پێشوو ل ٨٢ - ٨٣

٢ هەمان سەرچاوەی پێشوو ل ٨٩ - ٩٠

مامۆستا ڕەفیق حیلمی دوابەدوای ئەم نموونەیەی هەستیاری نەمر (پیرەمێرد)، کە بۆ سەلماندنی کوردی پەتی زمانی هۆنەری باسکراوەکەی هێناوەتەوە، وتویەتی:

(دەبینین کە بێجگە لە وشەکانی لووکس، ساف لە ساف، عاصمە، فن) کە لە زمانی بێگانە وەرگیراون وشەیەکی وای تیا نییە کە بە ئەسڵ و یا بەرگوێی کوردێك بێگانەبێ.

لە مانەیشا ساف لە ساف بە تەواوی بۆتە کوردی تا لێی وردنەبیتەوە نازانێکە لەبیینیانا بێگانەیە و لە وشەی صافی عەرەبییەوە وەریانگرتووە و کردوویانە بەماڵی خۆیان عاصمەکە ناوچەی حکومەتە، ناوی ئافرەتیشە و کوردەکان بەکەڵکی ئەهێنن، لێرەدا پیرەمێردیش ڕەنگە بە هەردوو مەبەسەکە بەکاریهێنابێ، هەرچی وەکوو وتاری (طي الارض) ە لە جیاتی بەکارهێنراوە، بەڵکوو مەبەستی لە کەشف و کەراماتی ئەولیایە، کە پێشان بەم جۆرە ئەیانگێڕایەوە، پیرەمێردیش نەیویستووە دەسکاری بکا و لەدەم ئەوانەوە قسەکەی وەکوو وتراوە کردووە و بەمەش دەرئەکەوێت ئەگەر بە چاوی تێگەیشتوو لە شعرەکان وردبینەوە، وشەی وردی بێگانەی تیا نابینین.

ئەوەش لەوێ بوەستێ کە پیرەمێرد بەم شعرانە وەکوو وێنەگرێکی (وردکار) وێنەیەکی ژیانی کۆمەڵایەتی رابوردووی بۆ گرتووین و خستوویەتییەوە بیرمان، ئینجا پیرەمێرد لە دوای ئەوە کە لەوحەیەکمان لە ژیانی کۆمەڵایەتی پێشوو بەم وردەکارییەوە بۆ ڕەسم ئەکا و چاوی عیبرەت و ئینتیباهمان پێ ئەکاتەوە، ئەڵێ:

ئینجا کە هات بروسکە خرایە تەلێکەوە
هێنرایە خانووەوە لە چرای هەر پەلێکەوە
زۆرتر لە مانگەشەو دەر و ژور ڕوونکرایەوە
تاریکی لاچوو، تێگەیینی ئێمە مایەوە
ئیتر دەبێ بەرهەمی زانستی تێبگەین
چیتر لە مانە چاکترە بۆ بەرزێتی وەتەن
لای بەندە خوێندەوارییە، ئاە خوێندەواری
هەر میللەتێ کەفەنی نەبێ دەردی کارییە
ئاەخۆزگە خوێندنیش وەکوو من ئارەزووی ئەکەم
بیبینم نەبێتە گرێی قورسی کفنەکەم[1]

لەم شیکردنەوەیەدا ئاشکرایە کە مامۆستا ڕەفیق حیلمی دەربارەی مەسەلەی کوردی پەتی، زمانی هۆنراوە لە تێڕوانینێکی یەکگیرەوە هەڵوێستێکی ڕەخنەسازیی نوێ لەسەر دوو

---

١ هەمان سەرچاوەی پێشوو ل ٩٣ - ٩٤

بناغە دادەمەزرێنێ :

بناغەی یەکەم: چەسپاندنی کوردی پەتی لە کۆڕی وێژەدا وەکوو پێویستییەکی هونەری. ئەم بناغەیە بە لای ئێمەوە لە بۆچوونێکی دەروونی و کۆمەڵایەتییەوە وەدەسهێنراوە، چونکە وێژەر، کە بە زمانی پەتی بەرهەمەکانی دەنووسێتەوە دەتوانێ ڕاستەوخۆ شەپۆلی دەروونی خوێنەرەکانی ببزوێنێت و لە نەریت و میراتی کۆمەڵەکەیەوە بچێتەپێشەوە و بە زمانی تایبەتیان بیروڕاکانی پێشکەشبکا.

بناغەی دووەم: تەماشاکردنی زمان وەکوو هۆیەك بۆ وێنەکێشان و تابلۆ سازکردن. ئەم بناغەیە دیسانەوە بە لای ئێمەوە لەو سەردەمەدا بۆچوونێکی نوێی داهێنراوە، چونکە زاناکانی ڕەوانبێژی و ڕەخنەسازی تا ئەو کاتەی لە چاپدانی کتێبی شعر و ئەدەبیاتی کوردی زمانیان وەکوو ئامانج و دەربڕینێکی ڕووکەش تەماشادەکرد.

• بەشی ٣٢

• یادگاری لاوان و ڕەخنەسازیی کوردی

ئەم نامیلکەیە لە ساڵی ١٩٣٣ ی زایینیدا بڵاوکراوەتەوە و لە چاپخانەی کەرخ لە بەغدا لەچاپدراوە.

لەم نامیلکەیەدا وتارێکی ڕەخنەسازیی بەناوی (ئەدەبیاتی کوردی شاعیرەکانمان) بڵاوکراوەتەوە لەلایەن نووسەرێکی ناو نەهێنراوەوە، وتارەکە لە ١٢ لاپەڕە پێکهاتووە، خوێنەر دەتوانێ بیرۆکە سەرەکییەکانی وتارەکە لەم سەردێرانەی خوارەوەدا بچەسپێنێ:[١]

- نەبوونی ڕەخنەسازیی کوردی.
- پێوانەی ڕەخنەسازیی بۆ دەستنیشانکردنی پلەی هەستیاران.
- پێناسەی پەسەندکراوی هۆنراوە.
- سەرچاوەی پێناسەی هۆنراوە.
- بەرپەرچدانەوەی پێناسەی لاساییکەرەوەی هۆنراوە.

---

١ ل ٣٣ - ٤٥

- بوونی هۆنراوەی کوردی.
- خستنەڕووی هۆی باری هۆنراوەی کوردی
- ناوەرۆکی پەسەندکراوی هۆنراوە.
- هەڵسەنگاندنی هەستیارە دێرینەکانمان.
- پێشنیازێك بۆ چارەسەرکردنی باری هۆنراوەی کوردی

لەم سەر دێڕانەدا ئاشکرایە، کە وتارەکە تا بڵێیت لە کۆڕی ڕەخنەسازیدا بە نرخ و بەپیتە، ئێمەش لەمەولا هەندێ لەم سەردێڕانە شیدەکەینەوە و بە ڕێبازێکی بەراوردکاری هەڵیاندەسەنگێنین:

• نەبوونی ڕەخنەسازیی کوردی

نووسەری وتاری (ئەدەبیاتی کوردی شاعیرەکانمان) لە نامیلکەی یادگاری لاواندا باسی نرخپێدانی هەستیارە کوردەکان دەکات و دەڵێ: شاعیرەکانمان هەتا ئێستا بڕوا ناکەم لە واتەی سوپاس و ستایش زیاتریان بیستبێ، یەکێك بە (توتی شەکر گوفتار) و ئەوی تر بە (بلبلی شیرین کەلام) ناوی لێناون. هەرچەندە ئەم ناوونیشانەشیان لە لاپەڕەی چەند پارچە کاغەز و گۆشەی ڕۆژنامەیەکدا بۆ نەنووسراوە، بەڵام لە مێشکی خۆیان و هەندێ دەوروپشت و ناسیاویاندا زۆر چاك جێگیربووە. بەڵێ: هەتا ئێستا بێ لێکدانەوە هەڵمانکێشاون، لەمەشدا بیانوومان هەیە، چونکە پیاو لە تاریکیدا جوان و ناشیرینی لا وەك یەکە، بەڵام لەمەودوا ڕۆشنایی زانین بەرچاومان ڕووناکدەکاتەوە، هەموو شتێ وەکوو خۆی ئەبینی و پێویستە هەر شتە بەپێی بەرزی و نزمی خۆی ڕیزبکەین و بەپێی چاکی و خراپی ناوی لێبنێین. بەبێ بۆن نەڵێین نێرگس و بە نێرگس نەڵێین بێ بۆن.[1] لەم دەقەدا دوو ڕاستی سەرەکیمان بۆ ساغدەبێتەوە:

ڕاستی یەکەم: ئەوەیە کە نەتەوەی کورد تا سەرەتای ساڵانی ١٩٣٠ ی زایینی ڕەخنەسازی زانستی نەبووە و لە ستایشکردنی هەستیاران بەبێ پێوانە و بەبێ دەستوور بەو لاوە کۆڕی لێکدانەوەی وێژە، نەڕازێنراوەتەوە.

ڕاستی دووەم: ئەوەیە کە نووسەرەکەمان مژدەی لەدایکبوونی ڕەخنەسازیی زانستیی کوردی دەدات و بەڵێنێك دەچەسپێنێ، کە ئیتر لەمەودوا هۆنراوەی ڕاستینە لە هەڵبەستی ناڕاستینە، جیادەکرێتەوە و پلەی هەستارێتی هونەری دەستنیشاندەکرێت و ئاوەڵناوی هەستیار

---
١ هەمان سەرچاوەی پێشوو، ل ٣٣

تەنیا بەو هونەرمەندانە دەدرێ، کە شایەنی نرخپێدانن.

پرسیاریش لێرەدا دەپرسێت: ئایا ئەم بڕیارە ڕاست و ڕەوایە و بەڕاستی تا ئەو کاتە هێشتا ڕەخنەسازیی کوردی لەدایکنەبووبوو، یاخود نووسەرەکەمان زیادڕەوی دەکات و تا ڕاددەیەکی فرە ڕەشبینە؟!

گەشتە مێژووییەکەمان کە تا ئێستا لەتەك وتار و کتێبە کوردییەکاندا کردووە، دەتوانین بە دڵنیاییەوە بڵێین: نووسەرەکەمان لەو بڕیارەیدا زیادڕۆیە، چونکە بەر لەو بە نزیکەی ١٣ ساڵ ئەمین فەیزی بەگ" لە کتێبە خنجیلانەکەیدا (ئەنجومەنی ئەدیبانی کورد) بە کورتی کۆمەڵێك لە هەستیارەکانی هەڵسەنگاندووە، هەروەها (شێخ نوری شێخ سالح)یش لە وتارە بەنرخەکەیدا، کە لە ساڵی ١٩٢٦ی زایینی لە ڕۆژنامەی (ژیان)دا بڵاویکردۆتەوە بە چەشنێکی زانستی پێناسەی وێژەی کوردی کردووە و پێوانەی بەرزی و نزمی شێوازی چەسپاندووە و ڕەگەزەکانی شیکردۆتەوە.

• پێوانەیەکی ڕەخنەسازیی بۆ دەستنیشانکردنی پلەی هەستیاران

نووسەری وتارەکەی (یادگاری لاوان) کاری زانستیی خۆی لە کۆڕی ڕەخنەسازیدا بە چەشنێکی هەڕەمەیی و بەبێ دەستوور ئەنجامنادات، بەڵکوو پەنادەباتە بەر پێوانەیەکی یەکدیگیرو ڕەچاو و دەڵێ:

(لەپێش ئەوەدا کە خۆم بخەمە ئەو دەریا قووڵەوە و گەوهەرەکانی شاعیرەکانمانتان بۆ لە قوڕ و زیخ جوێبکەمەوە، لە پێش ئەوەدا بە وردبین سەیری درشت و ورد، ئاشکراو شاراوەی شیعرەکانیانتان بۆ بکەم. بەڵێ لەپێش ئەوەدا خەرمانی شیعرتان بۆ بە با بکەم، پووشتان بۆ لە "کا" ببژێرم، پێویستە وێنەی گەوهەرییەکانی ئەدەبیات و شیعرتان بۆ بگرم، تاکو خۆتان بیناسن، ئەگەر دیتان.)[1] دوابەدوای ئەم پێشەکییە نووسەرەکەمان دەستی بە وێنەکێشانی هۆنراوەیی کردووە و وتوویەتی: شیعر: تەرجمانی دڵە، چ بە دڵا بێ، ئێش و ئازار، دەرد و خەفەت، هیوا و نائومێدی، شین و شادی، شیرینی و تاڵی، خۆشویستن و قین، گومان و باوەڕ، ترس و بێ باکی، خراپی و چاکیمان بە واتەی ڕێکوپێك لە شێوەیەکی دڵگیرا بۆ دەرئەخات، کە هەموو کەس لە دەمی خوێندنەوەیدا شێوەیەکی دڵی خۆی تیا ئەبینێ.

شیعر: چرایەکە تاریکی ڕێی ژیانمان بۆ ڕۆشندەکاتەوە، یارمەتیماندەدات لە دۆزینەوەی ڕاستیدا.

---

١ هەمان سەرچاوەی پێشوو ل ٣٦

شیعر: جوانی هەمـوو شتێکمان بۆ دەردەخات، گیان تینووی جوانی و دڵیش برسی شیرینییە، نە ئەم تێری لێدەخوات و نە ئەو تینووی لێدەشکێ.

شیعر: لە ئاوازی دڵگیری بلبل، لە سروەی سوزەی بەیان، لە تافە تافی ئاوی سەر قەڵبەز، لە فڕەفڕی باڵی باڵندە، لە ورشەی گیا، لە تریفەی مانگەشەو، لە ئاوابوونی ڕۆژ و هەڵهاتنی مانگ، لە جریوەی ئەستێرە، لە شەپۆلی زریان، لە بریسکەی بروسکە، لە گرمەی هەور، لە هاڕەی باران، لە دەنگی مۆزیقە مەعنایەکمان بۆ دەردەهێنێ، کە لە هەموو دڵێکدا شاراوەتەوە، بەڵام هێشتا دەریاننەبڕیوە تا شیعرەکە دەخوێننەوە.

شیعر: ژیانە بێ دەنگ و سەنگ، هاوارکەر و قیژێنەر، ڕووخۆش و مۆن، چاو بەگریان، دەم بە پێکەنین، پڕ لە دڵداری دێت و دەچێ).[1]

لەم دەقەدا بە چەشنێکی زانستی سێ لایەنی سەرەکی بۆ چەمکی هۆنراوە دەستنیشاندەکات:

- لایەنی بابەت و ناوەڕۆکی هۆنراوە، کە هەموو وێنەکانی ژیان دەگرێتە خۆی و زەمینەیەکی بەربڵاو لەبەر دەستی هەستیاراندا ئامادەدەکات.
- لایەنی ڕوخسار و شێوەی هۆنراوەکەیە، کە دەبێت دڵگیر و هونەری بێت.
- لایەنی ئامانج و ئەرکی هۆنراوەیە، کە دەبێت کەسی و کۆمەڵایەتی و دەروونی و چێژ و چەشەیی بێت.

هەڵبەت دەستنیشانکردنی ئەم لایەنانەی هۆنراوە بە زمانی کوردی نزیکەی پەنجا ساڵ لەمەوبەر کارێکی ئێجگار گرنگ و لێهاتووە، چونکە ئەوە دەسەلمێنێ، کە ڕەخنەسازی کوردی خۆی لە ڕوانگەی تەنگەبەری پێناسەی هۆنراوە لە سووچی کێش و سەرواوە ڕزگارکردووە و بەرهەمی هەستیارانی بە پێوانەیەکی زانستی و هونەری دەستنیشانکردووە.

پرسیاریش لێرەدا، ڕەنگە بپرسێت: سەرچاوەی نووسەرمان لەم کارە زانستییەدا چییە؟ ئایا سەرچاوەیەکی خۆماڵییە؟ یاخود لە سنوورێکی بێگانەوە وەرگیراوە؟

نووسەرەکەمان خۆی وەڵامی ئەم پرسیارە دەداتەوە و دەقێك لە وتەکانی هەستیاری ئینگلیزی بەناوبانگ (شیلی) دەهێنێتەوە و دەبێژێ: شیعر وەکوو "sheiley" ئەڵێ وێنەیەکی ژیانە. لە ڕاستی ئەزەلییەوە وەرگیراوە، ئاوێنەیەکە کە ناشیرینی تیا جوان ئەبینرێ، سەرچاوەیەکە تا ئەبەد جوانی و ژیری لێ هەڵدەقوڵێ، شیعر پەچە لە ڕووی جوانییەکی شاراوە لائەدات).[2]

١ هەمان سەرچاوەی پێشوو، ل ٣٥

٢ هەمان سەرچاوەی پێشوو، ل ٣٥

کەوابوو: نووسەرەکەمان لە ڕەخنەسازی ئینگلیزییەوە جۆرە سوودێکی وەرگرتووە، بەڵام ڕادەی ئەم سوودوەرگرتنە چەندە و ئایا بە لاساییکردنەوە دەژمێردرێ؟!

• بەرپەرچدانەوەی پێناسە لاسایی کەرەوەکەی هۆنراوە

نووسەری وتارەکەی نامیلکەی یادگاری لاوان هەروەکوو وتمان پێناسەیەکی وردی بۆ هونەری هۆنراوە سازکرد و لە سازکردنەکەیدا هەندێ لە وتەکانی هەستیاری ئینگلیزی بەناوبانگ (شیلی) دەربارەی هۆنراوە هێناوەتەوە و بە شێوازێکی وێژەیی لە کارەکەیدا سێ لایەنی یەکدیگیری بۆ ئەم هونەرە خستەڕوو:

- لایەنی سەرچاوەی هۆنراوە

- لایەنی ڕوخساری هۆنراوە

- لایەنی ئامانجی هۆنراوە

نووسەرەکەمان هەڵبەت لەم کارەدا تاڕادەیەکی زۆر ڕێبازێکی زانستی و نوێخوازی گرتۆتەبەر.

پرسیاریش لێرەدا دەپرسێ، کە ڕەفتار وابێ، ئایا ئەم نووسەرە کوردە ئاگای لە پێناسەکانی دیکەی هۆنراوە هەبووە؟! خوێندنەوەی وتارەکە بە وردی دەیسەلمێنێ، کە ئەم نووسەرە کوردە بەڕاستی ئاگای لە هەموو کون و قوژبنەکانی باسکردنی هۆنراوە هەبووە. بەڵگەشمان بۆ چەسپاندنی ئەم ڕایە لەوەدا دەردەکەوێ، کە ئەم نووسەرە دەڵێ: شیعر: وەکوو وتنێکی وەزنداری قافیەدارە، بەڵام نەبێ بزانین، کە وتە و لەش مەعنای گیانیەتی، لە واتەی ڕێکوپێك و مەعنای بەرز و بڵند شیعر پەیدادەبێ.[1]

لەم دەقەدا ئاشکرایە کە نووسەرەکەمان سەرنجمان بۆ پێناسە دێرینەکەی هۆنراوە ڕادەکێشێ، کە ڕەخنەسازی عەرەبی (قدامە کوڕی جەعفەر) لەنیوەی یەکەمی سەدەی چوارەمی کۆچیدا پێشکەشیکردووە و وتوویەتی:

(الشعر كلام موزون مقفى له معنى) واتە: هۆنراوە ئاخاوتنێکی کێش و سەرواداره و واتایەکی هەیە.

نووسەرەکەمان لەم سەرەنجراکێشانەدا بێگومان لاسایی قدامە کوڕی جەعفەر ناکاتەوە و پێناسەکەی هەروەکوو خۆی وەرناگێڕێتەوە سەر زمانی کوردی، بەڵکوو لابەلا بەرپەرچیدەداتەوە، چونکە نایەوێ ڕەگەزی وشە و ڕەگەزی واتا جیاجیا تەماشابکات، بەڵام ئەم دوو ڕەگەزە لە

1 هەمان سەرچاوەی پێشوو، ل ٣٧

بۆتەیەکی یەکلییگیردا دەتوێنێتەوە و وشە بە لەش دەشوبهێنێ و واتا بە گیان.

کەوابوو: هۆنراوە گیانلەبەرێکی بێهاوتایە، هەموو ڕەگەزەکانی لە وشە و واتا و کێش و سەروا تێکسمراو و یەکلییگیر و بەیەکداچوون.

● بوونی شیعری کوردی

نووسەرەکەی وتاری یادگاری لاوان لە بۆچوونە تازەکانیدا هەستدەکات، کە خوێنەرەکانی دەتوانن هەڵوێستی دەرحەق بە بوونی هۆنراوەی کوردی چییە؟ بۆیە دەستپێشکەری دەکات و دەڵێ: لە پاش ئەمەی کە زانیتان شیعر چییە، ڕەنگە هەمووتان بقیرێنن بەسەرما بڵێن کەوابوو وەکوو تۆ ئەڵێیت کورد شیعری نییە؟

بەڵێ هەمووتان بە تووڕەییەوە ئەم پرسیارەم لێدەکەن، چونکە لە هەموو ئەو تۆمارە شیعرانەدا، کە دیوتانە شتێکتان نەدیوە وەکوو من وتم وابێ.

چاوەڕێی ئەوە مەبن من وەرامتان "جوان" بدەمەوە خۆتان شیعری کوردی بخوێننەوە و بزانن چۆنن لەگەڵ ئەو وێنەی شیعرەی بۆم گرتن، ئەگەر لە وتنێکی وەزنداری قافیەدار زیاترتان دی بڵێن هەیەتی، ئەگینا ئێوەش لەگەڵ من بڵێن کورد شیعرێکی وای نییە، کە لە ئەدەبیاتی عالەمدا شوێنێ بگرێ، یا شایانی گوتن بێ، ناڵێم هەر شیعرمان نییە لەبەر ئاهی سوێن هەندێکمان هەیە، بەڵام گوڵە ئەستێرە بە شەوی تاریك بە ئاگر ئەزانرێ یەعنی ناتوانین لەبەر چاوی دۆست و دوژمن خۆمانی پێوە هەڵکێشین.

کە وتم شیعرمان نییە یەعنی شاعیرمان نییە. مەحوی، سالم، کوردی، نالی، ناری، زیوەر و حەمدی و موختار کێن؟

بەڵێ پێویستە پێتان بڵێم ئەمانە کێن و چین، ئەگەر شاعر نەبن، بەڵام ئەبێ لەسەرم ڕاوەستن تا لە هەلێکی تردا یەکە یەکە باسیانتان بۆ بکەم و بۆتان بکێشم. چاوەڕوانی ئەوە مەبن، کە بیانخەمە تەرازووی چەرمینەوە، چونکە شاعیران بە شیعرەکانیان ئەکێشرێن، شیعرەکانیان لەگەڵ ئەو وێنەی شیعرەی کە گیراوە ڕێکدەکەوێ یان نا؟ لەگەڵ هەمووی یا لەگەڵ هەندێکی؟ کە وەرامی ئەم پرسیارانەمان دایەوە، یەعنی شیعرەکەیمان کێشاوە ئەگەر حەز ئەکەی بڵێ خۆیمان کێشاوە، چونکە ئێمە لە هەموو کەسی "بەری بیر، کردەوەی دەست و وتەی دەمیمان گەرەکە.[1]

ئەم بڕیارەی نووسەرەکەمان دەرحەق بەمیراتی نەتەوایەتیمان لە هۆنراوەی هەستیاران تا

---

١ هەمان سەرچاوەی پێشوو، ل ٣٧ - ٣٨

ڕاددەیەکی زۆر هەمــوو کەسـێك پێی قایلنابێت، بگرە بـە زۆری خوێنەران و گوێگران لێی دوودڵ دەبن و داوای بەڵگە دەکەن.

نووسەرەکەمان هەڵبەت بێ بەڵگە نییە، بەڵکوو بە ڕێبازێکی زانستی و مەنتقی بڕیارەکەی سازکردووە، چونکە نموونەی بەرزی هۆنراوەی دەستنیشانکردووە و وێنەی ڕاستەقینەی ئەم هونەرەی کێشاوە و بەرهەمی هەستیارەکانمانی لەگەڵ ئەم وێنە و ئەو نموونەیەدا بەراوردکردووە.

ئەمــە ڕاسـتییەکە، بـەڵام لە هەمان کاتـدا بەراوردکارییەکەی نەزەرییــە و بە بڕیارێکی کتومتی پێشکەش کردووە، کەچی دەبوو پشت ببەستێتە ڕێبازێکی شیکردنەوە و دەیان نموونە و میـسال بهێنێتەوە.

بەڵێ: ڕاستە کە بەڵێنیداوە هەستیارە ناوبراوەکان "مەحوی، سالم، کوردی، نالی، ناری، زێوەر، حەمدی و موختار" یەکە یەکە باسـبکات و هەڵبەسـتەکانیان یەکالابکاتەوە و ئەوجا بیروڕایەکەیمان پێ بسەلمێنێ، بەڵام بەداخەوە ئەم کارەی ئەنجامنـەداوە و هەرچەندە لە دواییدا چەند هۆیێکی بڕیارەکەی خستۆتەڕوو.

● خودیی بابەتی هۆنراوەی کوردی

هۆی سـەرەکی ئینکاری بوونی هۆنراوەی ڕاسـتەقینەی کوردی لە لایەن نووسـەری وتارەکەی یادگاری لاوان لەوەوە هاتووە، کە گوایە بابەتی هۆنراوەی کوردی خودی و زاتییە، بۆیە لەم ڕووەوە دەڵێ:

زۆری شاعیرەکانمان ئەگەر لەبەرئەوە نەڵێم هەموویان دڵدارێکی خۆپەرست و بێ باکن، وەکوو یەکێکیان ئەڵێ:

من و یـارم لە کـونجێ دابنیشین
چ باکم عالەمێ ژێر و زەبەر بێ![1]

لەبەر تیشـکی ئەم دەقەدا هەسـتدەکەین، کە نووسـەرەکەمان داوای بابەتی جەماوەری و ناوەڕۆکی کۆمەڵایەتی لە هەسـتیارەکانمان دەکات و توانجی ئەوەیان تێدەگرێت، کە خودی و زاتی و خۆپەرستن، هەر بۆ دڵدارەکانیان سۆزیان دەجووڵێ، لە دەنگی دڵیان بەولاوە هیچ هاوار و ناڵەیەك نییە.

ئەم داواکارییە بێگومان کارێکی ڕەوایە، چونکە لە سەرەتای سەدەی بیستەمەوە بەرزبۆتەوە، کە سـەدەی میللەتانە و هەموو شتێك پێویسـتە بۆ خزمەتگوزاری میللەت بەکاربهێنرێت،

---

١ هەمان سەرچاوەی پێشوو ل ٣٨

بەتایبەتی هونەری هۆنراوە، کە دەنگی دادپەروەری و خۆشەویستی و ئازادییە. ئەمە لە ڕووی بابەت و ناوەرۆکی هۆنراوەی کوردییەوە، بەڵام ئەی ڕوخسارەکەی لە چ ڕوانگەیێکەوە نووسەرەکەمان هەڵیدەسەنگێنێ؟

• شێوازی هۆنراوەی کوردی

نووسەری وتارەکەی نامیلکەی یادگاری لاوان بە توندی ڕەخنە لە هەستیارە کوردەکان دەگرێت و بابەت و دەربڕینە لاسابیکراوەکانیان دەداتە بەر نەشتەر و دەبێژێ:

بە زۆر و بە خوایش ئەگرین و ئەقیژێنن، لە باسی چاوی کاڵ و لێوی ئاڵ و ڕووی ڕۆژی و پرچی شەوی و باڵای سەرووی بەولاوە چیکە نازانن، بەڵام کاشکی ئەمیشیان چاک بزانیایە.

من لەگەڵ "ئەسیری" ناڵێم:

(تەرکی ئەشعاری عشق بازێکە گەر زەوقت هەیە)

چونکە لای من شیرینی دولبەران، لەنجەو لاری یاران جوانییە، بەڵام بەشێکیەتی هەمووی نییە لە هەموو ژیانێکدا بەتایبەتی لە ژیانی ئێمەدا گەلێ جوانی تر هەیە، کە پێویست بوو هەر لە زووەوە کورەی پێزانینی شاعیرەکانمانی بهێنایە جۆش.

توخوا پێم بڵێ کێ هەیە؟ لە نیوەی شەوێکی کوردستاندا . لە زەردە پەڕێکدا . لە بەرەبەیانێکدا، لە ڕۆژاواییێکیدا، سەیری کێو و کەژ بکا، لە هاوینێکدا سەیری گوڵشەن، لە بەهاردا بڕوانێتە تارای سەوز و سووری دەر و دەشت، لە پایزێکدا گوێ لە ورشەی ڕەشەبا و خڕەی گەڵاڕێزان بگرێ، لە زستانێکدا گرمەی هەور، لێزمەی باران و بریسکەی گوێ لێبێ و چاوی پێبکەوێ شاعیریش نەبێ نابێ بە شاعیر؟"

لێرەدا زۆربەی سامانی نەتەوایەتیمان لە هۆنراوەی دێرین و هاوچەرخ پووچەڵکراوەتەوە و بە توندی بەربەرچدراوەتەوە و ئەم بارەش هەڵبەت لەبەر دوو هۆ بەرپابووە:

یەکەم: ئەوەیە کە شێوازی هۆنراوەی کوردی بەلای نووسەرەکەمانەوە دەستکردو لاساییکەرەوە و ڕازاوەیە و لە کلێشەی دووبارەکراو و لەیەکچواندن و خوازە و خواستن و درکەی سواو بەولاوە هیچ دەربڕینێکی نوێخواز و داهێنراوی تێدا بەرچاوناکەوێ.

دووەم: ئەوەیە کە هەستیارەکانمان لەواقیع و سروشتی وڵاتەکەیان پچڕاون و سەرنج لە جوانیی دیاردەکانی ئاووهەواو زەوی و زارەکەی نادەن.

• هۆنراوەی دڵداری کوردی

نووسەرەکەمان واتە هەمان نووسەری وتاری ناو یادگاری لاوان لەم کۆڕەدا هەنگاو زیاتر هەڵدەگرێت و دەبێژێت: وەرە شیعرێکی دڵداری شاعیرەکانمان بخوێنەرەوە، کە ئەمە بەشی هەرە زۆری خەرمانی شیعریانە، ئەگەر شێوەی ژنێکت هاتە یادەوەری بڵێ چ ژنێکە، چینی، هندی، ئەفغانییە؟ نازانم هەرچی بێ ژنێکی کورد نییە، بەڵێ ناهەقیان نییە ژنی کوردیان نەدیوە، نەیاندیوە، بەهێ مەرِ بدۆشێ، شیرین مەشکە بژەنێ، گوڵناز بە شەدەی لارییەوە گۆزە لەسەر شان لەکانی بێتەوە، ڕەعنا گوڵەوەچنی بکا، نازدار شلومل ڕێی ڕەز بگرێتەبەر.[١]

بە ڕاستی نووسەرەکەمان لەم حوکمەدا شارەزایانە هۆنراوەی دڵداری دێرینی کوردی هەڵسەنگاندووە، چونکە ئەم هۆنراوەیە وێنەی ئافرەتی کوردی تێکداوە و بەدەربڕینی دەستکرد بگرە لە سروشتی نادەمیزادانە دەریپەڕاندووە و وەکوو نامێرێکی کوشندە نواندوویەتی.

پرسیاریش لێرەدا دەپرسێ بۆچی هەستیارە کوردەکان وایان کردووە؟ نووسەرەکەمان وەڵامی ئەم پرسیارە دەداتەوە و دەڵێ:

با بەس تەفرەی خۆمان بدەین، با ڕاست بڕۆین، ئەگەرچی بۆ خۆشمان خراپ بێ، با ئاو لە دنگا بکوتین، پێ بە جەرگی خۆماندا بنێین و بڵێین: شاعیرەکانمان دزن، لاساییکەرەوەن. دزن بەڵام توێکڵ ئەدزن و ناوەڕۆك بەرئەدەن، لاساییکەرەوەن، بەڵام ڕێیان لێ ون ئەبێ، دۆش دائەمێنن.

شاعیران ئاوێنەی ژیانی کۆمەڵن، پێشڕەوانن لەژیاندا، بەڵام ئەمانەی ئێمە ئاوێکی لێڵن تارمایی بێگانەیان تیا دیارە، قەرەن لە دوامانەوە ئەڕۆن، لە عەسری بیستەمی شارستانێتیدا لاسایی شاعیرانی فارسی حەوت هەشت عەسر لەمەوبەر ئەکەنەوە، نازانن ئەوان شاعیری زەمانێك و زمانێك و ئەمان شاعیری زەمانێك و زمانێکی ترن، بەڵێ باشە لاسایی سەعدی و حافز و شیرازی بکەنەوە، بەڵام داخەکەم نایانگەنێ، ئەوان سوارن و ئەمان پیادە.

لە بابەت وێنەگرتنی ژیانەوە ئەتوانم بڵێم: کە گۆرانیبێژە نەخوێندەوارەکانمان گەلێ لە شاعیرە بەناوبانگە "بەلاغەت ئارا"کان لە پێشترن. بەڵێ ئەو لادێییەی 'کوڵنجەڕێ ڕێ.." و "خاڵەی ڕێبوار"ی داناوە گەلێ لەپێشترە لای من لەو شاعیرەی، کە ئەڵێ:

(....................)

چونکە ئەویان سەیری دەوروپشتی خۆی کردووە، ڕوانیویەتە دڵی خۆی، چی بینیبێ بەچەند واتایەکی سادە ڕێکیخستووە، بێ ئەرك و ئازار، بەڵام ئەوانی تر ویستویانە شیعر

---

١ هەمان سەرچاوە، ل ٤٠ - ٤١

دابنێن، ویستوویانە دیوانەکەیان چ قافیەیەکی کەم نەبێ، ویستوویانە بەیتێ دروستکەن بۆ بت پەرستان تاکو نرخی هەموو بەیتێکی بشکێنن بە نەفامی، ویستوویانە واتەڕێژی بکەن کەس تێینەگات، شیعر بڵێن مەعنای لە سکی خۆیاندا بمێنێتەوە.[1]

کەوابوو: کەموکوڕی هەستیارەکانمان لەسێ خاڵی سەرەکیدا دەستنیشاندەکرێت:

- لاساییکردنەوەی هەستیارە دێرینە بێگانەکان.

- وەرگرتنی هۆنراوەی هەستیارەکانی دیکە، بەبێ ئەوەی هیچ موعانات و تاقیکراوەیێکیان لەو ڕووەوە هەبێت.

- سازکردنی وێنەکانی ڕەوانبێژی دەستکرد بەبێ هونەر.

● چارەسەرکردنی باری هۆنراوەی کوردی

نووسەرە بێ ناوەکەی نێو نامیلکەی یادگاری لاوان لە هەمان وتاردا دەرمانی چارەسەرکردنی باری دواکەوتوویی هۆنراوەی کوردی بەوە دادەبینێت، کە دەڵێ:

(بە پێچەوانەی ئەمە، پێویست بوو شیعری شاعیرانی کێو و کەژ و چیا و ئەوەی گوڵشەن و گوڵزار و گەورەبووانی ناودەرد و خەفەت، پڕ بووایە لە بیری فەلسەفی بەرز بەرز.

بەڵێ ئەگەر ڕاست بووایە کە بەدبەختی دەستێکی زۆری هەیە لە هەڵگیرساندنی بڵێسەی زیرەکیدا و لافاوی فرمێسك و بەری لێکدانەوە بەرهەڵلانەکا. پێویست بوو شاعیرەکانمان بازی ئاسمانی ژیان، هەنگی شیرینی مژی گوڵان و دەرخەری ڕازی دڵان بوونایە.

بەڵێ ئەوانەی وتم ڕاستە و شاعیرەکانیشمان ڕەنگە ژەنگی کۆن بەریانبدا، ئەگەر خۆیان بخەنە بۆتەی ژیانەوە، جڵەو بۆ ئەسپی لێکدانەوەیان شلبکەن و دەست لە کلکی سیمرخ و گوێسوانەی شاری جابلقا بکەنەوە.)[2]

نووسەرەکەمان بەم پێشنیازەی چارەسەرکردنی باری هۆنراوەی کوردی تەنیا لە مەسەلەی بابەت و ناوەڕۆکی دەدوێت.

پرسیاریش بەم بۆنەیەوە دەپرسێت: ئایا هۆنراوەی کوردی تەنیا لەم سووچەوە لە دیلی دواکەوتوویی ڕزگاریدەبێت؟ نووسەرەکەمان خۆی گەلێ لایەنی دواکەوتنی لە ڕەوتی هۆنراوەی کوردیدا باسکردووە، کە وتویەتی:

(وەرە پێشەوە با چەند شیعرێ بخوێنینەوە، چاو لەوەش بپۆشە، کە شیعرەکانیان بێگانە

1 هەمان سەرچاوەی پێشوو ل ٤٢

2 هەمان سەرچاوەی پێشوو ل ٤٤

لە ئێمە زۆرتر بەشـی پێوەیە، چونکە واتەی ئەوانی لە ئێمە زۆرتر تیایە و لە شێوەی ئێمە زیاتر لەهی ئەوان ئەچێ. بەڵێ ئەو ڕۆژە ئەم چەشنە شیعرە باوی بووە، لە دوای ئەوەی لە قاموسا مەعنای هەموو واتە بێگانەکان دەرئەهێنی، ئەگەر زبانی بێگانەت زانی، خۆ ئەگەر نەشتزانی و هیچ پێمبڵێ لە دوای تێگەیشتن چی تێگەیشتی؟ هیچ ! بەڵێ لە هیچ هەر هیچ تێئەگەیت. ئینجا پێم بڵێ لەو دەورەشدا وەك بەکارهێنانی واتەی بێگانە باوی بووە و وتنی شیعری بێ مەعناش باوی بووە ؟ بووکە بە بارانەیە کە گیانی نییە مردووە.)[1]

لـەم دەقـەدا نووسـەری وتارەکـە لـە (یـادگاری لاوان)دا تەنگوچەڵەمـە گەلێـك لـە بوونـی هۆنـراوەی کوردیـدا دەخاتـەڕوو. نرخی کارەکەشـی بە لای ئێمەوە ئەگەر لـەم ڕووەوە دەستنیشـانەکرێت پێشـنیازەکەی بۆ چارەسەرکردنی ئەم تەنگوچەڵەمانە بە تەواوی ئەرکی خۆی ناگێڕێ.

---

١ هەمان سەرچاوەی پێشوو، ل ٤٣

• بەشی ٣٣

• مامۆستا جەمیل ڕۆژبەیانی و ڕەخنەسازی

لە گۆڤاری گەلاوێژی ژمارە ٣ ی ساڵی ١٩٤٤ ی زایینی، مامۆستا جەمیل ڕۆژبەیانی وتارێکی ڕەخنەسازی بەناونیشانی (محمد ئەمین بەگی جاف و ترازووی شیعر) بڵاوکردۆتەوە بۆ هەڵسەنگاندنی پارچە هەڵبەستێکی محەمەد ئەمین بەگی جاف .

بیرۆکە ڕەخنەسازییەکانی ئەم وتارە لەم خاڵانەی خوارەوەدا خۆیان دەچەسپێنن:

- **پێناسەی هۆنراوەی ڕاستەقینە.**
- **سروشتی هەڵبەستە هەڵسەنگێنراوەکە.**
- **زاراوەی توانجتێگرتن و ڕەخنە.**
- **پشتبەستن بە دەستوورە ڕێزمانییەکان لە پێناوی ڕاڤەکردنی هۆنراوەدا.**
- **مەنتق و ناوەڕۆکی هەڵبەست.**

ئەم پێنج خاڵە هەروەکوو ئاشکرایە لە مەسەلەی واقیعیەت و هونەر بەگشتی دەدوێن. ئێمەش ئەم باسە لەبەر تیشکی ڕێبازێکی بەراوردکاریدا خاڵەکانی شیدەکەینەوە:

● هۆنراوە و ڕێبازی واقیعیەت

لە مێژووی ڕەخنەسازیی جیهانیدا ساغبۆتەوە، کە دروشمی بەکارهێنانی هۆنراوە بۆ خزمەتکردنی میللەت و بەرگریکردن لە بیروباوەڕ و بڵاوکردنەوەی بیروڕای جۆربەجۆر لەدێرترین سەردەمەوە بەرزبۆتەوە.

ئەم دروشمە هەروەکوو دەڵێن بە چەشنێکی فەلسەفی و ئایدۆلۆجیکی لە ئەورووپادا لە سەدەی هەژدەیەمی زایینییەوە خرایە بەر لێکۆڵینەوەی بیری و وەکوو ڕێبازێکی وێژەیی بناغەکانی چەسپێنران و پەیڕەوکەرەکانی بۆ بەدیهێنانی ئامانجە سەرەکییەکەی کە (وێژە بۆ میللەتە) دەجەنگان و وتاری ڕەخنەسازییان بڵاودەکردەوە.

سەرئەنجامی ئەم بزووتنەوەیە پەیدابوونی ڕێبازی واقیعیەتە لە ڕەخنەسازیی ئەورووپیدا، یەکێك لە تایبەتییەکانی ئەم ڕێبازە تازەیە ئەوەیە، کە ناوەڕۆك و بابەت و مانای وێژە دەبێت لە دەرفەت و واقیع و بوونی کۆمەڵەوە هەڵقوڵاو بێت و وێژە پێویستە گرنگی بە ناوەڕۆکی بەرهەمەکانی بدات بەر لەوەی خەریکی ڕازاندنەوە و جوانکاری ڕوخسار بێت.

مێژوونووسەکانی ڕەخنەسازی ڕایان وایە، کە ڕێبازی واقیعیەتی ئەورووپی لە وێژەی نەتەوە ڕۆژهەڵاتەکانیشدا ڕەنگیدایەوە.

هەرچەند ئێمە لەو بیروباوەڕەداین، کە بەکارهێنانی وێژە بۆ خزمەتی میللەت دیاردەیەکی کۆمەڵایەتییە لە ڕۆشنبیری هەموو نەتەوەیەکدا، خۆماڵییانە ڕەگ و ڕیشەی داکوتاوە.

هەرچۆنێك بێت نەتەوەی کوردیش لە کۆنترین سەردەمەوە بە چەشنێك یان بە چەشنێکی دی لە باخچەی ئەمری وێژەکەیدا هۆنراوەی واقیعی و خزمەتگوزاری بەرچاودەکەوێ.

پرسیاریش لێرەدا لە ڕوانگەی ڕەخنەسازییەوە دەپرسێ: ئەم هۆنراوەیە دەبێت چلۆن بێت؟ ناوەڕۆك و ڕوخسار بە چ ترازوویەك دەبێت بکێشرێن؟

مامۆستا جەمیل ڕۆژبەیانی ناڕاستەوخۆ بە پێناسەی هۆنراوەی ڕاستەقینە وەڵامی ئەم پرسیارانە دەداتەوە و دەڵێ:

هەموو ئەیزانین کە شیعر وەنەبێ هەر وێنەبێ لە بەرانبەری پەرچەکان و لە هاوسەنگی ئاو و خنجی قافیەکان و هیچی ترا، بەڵکوو لەوە بەرزتر تواندنەوەی شیشی تەڵای پاقژ و خاوێنی مەعنا لە بۆتەی بیرو مێشکی خاوەن هەستدا وە داڕشتنە لە قاڵبی وشە و پۆلادا، ئینجا پێویستە، کە شاعیرە بەنرخەکان ئەم قاڵبە بە چەشنێ دابمەزرێنن فرە بێخەوش و جوان و بێ خوار و خێچ بێ، بۆ ئەوەی پێویست بە مشتومالّ و ڕەندە و خرنەك نەبێ.[1]

[1] گۆڤاری گەلاوێژ، ژمارە (٣) مانگی مارت ساڵی ١٩٤٤ز - ل ٥١

بەم پێناسەیە ئاشکرایە، کە نووسەرەکەمان تەرازوویێکی ڕەخنەسازی بۆ جیاکردنەوەی هۆنراوەی ڕاستەقینە لە قسەی ڕێکخراو لەسەر ئەم بناغەیەی خوارەوەدا دامەزراندووە:

یەکەم: بناغەی بەرپەرچدانەوەی ئەو چەمکە دێرینە دواکەوتووە، دەربارەی هۆنراوە، کە ئەم هونەرە جوانە تەنها بە مەرجی (کێش و سەروا و ڕێکخستن)ی وشە پیشاندەدات، لە کاتێکدا ئەم مەرجانە شتێکی رووکەشن و هیچ پەیوەندییەکیان بە ڕاستەقینەی هۆنراوەوە نییە.

دووەم: دانانی بیر و مێشك و هەستی شاعیر بە بۆتەی خەملاندن و پێگەیاندنی هۆنراوە، چونکە ئەم سەرچاوانە کەسایەتی تایبەتی هەستیار پێکدەهێنن و ڕەنگی تاقیکردنەوەی خودی دەبەخشنە بەرهەمەکانیان.

سێیەم: ئەنجامدانی هەموو ڕەگەزەکانی هۆنراوە لە واتا و وشە و دارشتنی گشتی لە جوانترین قاڵبدا، کە پێویست بە دەستکاری و ڕاستکردنەوە - پاش سازکردنی - نەبێت.

ڕەخنەسازەکەمان دوابەدوای ئەو تەرازووە بە شێوازێکی هێدی ڕەخنە لە هەڵبەستەکەی مامۆستا محەمەد ئەمین بەگی جاف دەگرێت و دەڵێ:

لە ژمارە ٢ی ساڵی پێنجەمی گەلاوێژدا لەژێر ناونیشانی (نیشتمانی)دا هۆنراوێکی محەمەد ئەمین بەگمان بەرچاوکەوت، هەرچەندە ئەم شیعرانەی لە دەروونێکی پڕ سۆز و گوزارەوە دەرچوو بوو، دڵێکی بریندراری بە بێچووە شێرە نیشتمانییەکانی کورد نیشاندەدا، بەڵام لە لایەنی ئەدەبییەوە چاوی لێناپۆشرێ، ئێجگار لەبەرئەوە، کە محەمەد ئەمین بەگ دۆستێکی بە نرخمە حەزمکرد لە پێش ئەوەدا، کە یەکێکی تر توانج لە شیعرەکانی بگرێ من نارێکییەکەی بخەمە بەرچاو و لایشم وایە لێم ئەبوورێ.[1]

لەم دەقەدا ئاشکرایە کە مامۆستا مەلا جەمیل سۆزی پەتی بە سەرچاوەی هۆنراوەی سەرکەوتوو دانانێت و ناوەرۆکی نیشتمانی ڕووت بە پێوانەی هۆنراوەی ڕاستەقینە تەماشاناکات. بەڵکوو داوا دەکات کە لایەنی ئەدەبی پێوستە هەمیشە پەیڕەوی کرابێت.

مامۆستای ناوبراو لە وتارەکەیدا باسی لایەنی ئەدەبی ناکا و بە دووروودرێژی بناغەکانی یەکالاناکاتەوە، بەڵام لە هەمان کاتدا ئاشکرایە، کە مەبەستی لە لایەنی ئەدەبی ئەو بناغانەی پێناسەی هۆنراوەیە، کە لەمەوبەر بە دەربڕینێکی وێژەیی پێشکەشیکردبوو.

سەرئەنجام ڕەخنەسازەکەمان بە زاراوەی ئێستامان پێشنیازدەکات، کە دەبێت هۆنراوەی واقیعی لایەنی هونەری تێدا فەرامۆشنەکرێ.

---

١ هەمان سەرچاوەی پێشوو ل ٥١

• ڕێزمان و ڕەخنەسازی

ماموٚستا جەمیل ڕۆژبەیانی پاش ئەوەی بەو چەشنە مەرجەکانی هۆنراوەی ڕاستەقینەی خستەڕوو، لەبەر تیشکی دەستووری ڕێزمانی کوردیدا ڕەخنەی لە دەربڕینی دێڕی دووەمی هەڵبەستەکە گرت.

ئەم ڕەخنەگرتنە - بە لای ئێمەوە - پێوانەیەکی گرنگی ڕەخنەسازی سازدەکات، چونکە دەستووری ڕێزمانی هەر نەتەوەیەك گیانی زمانەکەیەتی، پێویستە لەسەر هەستیاران بە وردی پەیڕەویبکەن. هەروەها ئەم پێوانەیە ئەوە دەگەیەنێ، کە نابێت قسە و ئاخاوتنی ڕۆژانە بکرێ بە کەرەسەی هۆنراوە، بەڵکوو دەبێت زمانی یەکگرتوو، کە ڕێزمانی تایبەتی خۆی هەیە تاقە ڕێگای هەست و بیرۆکەی هەستیاران بێت.

ئەم پێوانەیەی ڕەخنەسازەکەمان هەڵبەت مەسەلەیەکی ڕەخنەسازیی گرنگ دەهێنێتە کایەوە، کە لە وێنەی پرسیارێکدا دەپرسێت: هەستیار چلۆن توانی پەیڕەوی دەستوورەکانی ڕێزمانی نەتەوەکەی بکات؟

وەڵامی ئەم پرسیارانە بە لای ئێمەوە لەوەدا دابینددکرێت، کە هەستیاری هاوچەرخ پێویستە لە ڕووی ڕێزمانەوە پەیڕەوی سامانی نەتەوەکەی بکات لە هۆنراوەی دێرین و پەخشانی هونەری و پەندی پێشینان.

جگە لەم پێوانەیە ڕەخنەسازەکەمان ماموٚستا جەمیل ڕۆژبەیانی لە ڕوانگەی مەتنیقەوە ڕەخنە لە هەڵبەستە هەڵسەنگێنراوەکە دەگرێت و دەڵێ: سەرنجێکی ئەم نیوە شیعرەش بدەن:

ڕاپەڕن هەڵسن لە خەو نووستن نەتیجەی نەگبەتە

برام.. نووستن سەرەتا و نیشانەی نەگبەتییە، نەگبەتی ئەنجامی تەمەڵییە.[1]

کەوابوو: هەستیار دەبێت لە سازکردنی واتاکانیدا ئاگای لە پەیوەندیی نێوانیان بێت و بە جۆرێ پێشکەشیانبکات، کە هۆشمەندی پێیان قایلبێت.

• ماموٚستا ا.ب هەوری و وتارەکەی د. یوسف هەیکەل

د. یوسف هەیکەل وتارێکی ڕەخنەسازی بە زمانی عەرەبی نووسیوە و لە گۆڤاری .... بەرگی ٢ ژمارە ٤ لە ساڵی ١٩٤٤ دا بڵاوکردۆتەوە بە عەرەبی و لە لایەن خوالێخۆشبوو ماموٚستا ا. ب هەورییەوە وەرگێڕدراوەتە سەر زمانی کوردی و لە ژمارە ١٠ ی گۆڤاری گەلاوێژی مانگی تشرینی یەکەمی ساڵی ١٩٤٤ ی زایینی بڵاوکراوەتەوە.

١ هەمان سەرچاوەی پێشوو، ل ٥٢

وتارەکە بە ناونیشانی (تەنسیری ڕەخنەگری لە سەقافەتم) دا، کراوە بە کوردی و ئەم بابەتانەی خوارەوە دەگرێتەخۆی:

- چەشنەکانی ڕەخنەسازی.
- نموونەیەك بۆ هەر چەشنێك.
- سوودی ڕەخنەسازی.
- هەڵوێستی ڕۆشنبیران و خوێنەران لە چەشنەکانی ڕەخنەسازی.

نرخی وەرگێڕانی ئەم وتارە کە نزیکەی ٣٧ ساڵ لەمەوبەر بڵاوکراوەتەوە لەوەدا دەستنیشاندەکرێت، کە بە ڕوونی ڕەخنەسازی ڕاستەقینە لە سەپاندنی بیروڕای کەسی جیادەکاتەوە و دووپاتیدەکاتەوە، کە هەموو ڕەشکردنەوەیەکی لاپەڕە بە ڕەخنەسازی ناژمێردرێ، بەڵکوو پێویستە ڕەخنەساز پەیڕەوی چەند دەستوورێك بکات، بۆئەوەی بەرهەمەکەی بە ڕەخنەسازی لەقەڵەمبدرێ.

جا کەوابوو با پێکەوە بزانین ئەم مەسەلانە چلۆن باسکراون؟

● چەشنەکانی ڕەخنەسازی

د. یوسف هەیکەل لە وتارەکەیدا ڕەخنەسازی بەسەر دوو چەشندا دابەشدەکات..

چەشنی یەکەم: النقد الذاتی

چەشنی دووەم: النقد الموضوعی

مامۆستا ئەبوبەکر هەوری، ئەم دابەشکردنەی وەرگێڕاوەتە سەر زمانی کوردی و وتوویەتی:

نووسەرەکان بەری ڕەخنەگری مـن ئەکەن بە دوو کەرتەوە:

یەکەم: ڕەخنەگری خۆیی (ذاتی)

دووەم: ڕەخنەگری جێگەیی (موضوعی)[1]

لەم وەرگێڕانەدا، زاراوەی (الموضوعی) بە زاراوەی (جێگەیی) کردووە بە کوردی، کە هەڵەیە، چونکە وشەی (جێگا)ی کوردی لە واتادا بەرامبەر بە زاراوەی (الموضع) دێت، نەك زاراوەی (الموضوعی).

هەر چۆنێك بێت با بزانین ڕەخنەسازی خۆیی چییە و بە چ نموونەیەك ڕوونکراوەتەوە؟

وەرگێڕەکەمان (ا. ب. هەوری) لەم ڕووەوە نووسیویەتی:

ڕەخنەگری خۆیی ئەو ڕەخنەگرییەیە، کە ڕەخنەگر بە پێی سوود و قازانجی خۆی و

---

١ گۆڤاری گەلاوێژ، ژمارە ١٠، ساڵی ١٩٤٤/ یەکەمی تشرینی یەکەم ل ٥٧

توانـای خوێندنـی ڕەخنەکە ئەگرێ، بێجگە لەمەش ناوی ڕەخنەلێگیراو دەخلێکی گەورەی هەیە بە سەرەوە. ئەم جۆرە ڕەخنەگەرییە شایانی ستایش و جوان نیشاندان نییە، چونکە بە پێی میقداری تەئسیری ڕەخنەگرەکەیە لەو نووسینەوە، یان لەو هەڵبەستە. بۆیە زۆر جار ئەم جۆرە ڕەخنەگرانە تووشی هەڵەی گەورە گەورە ئەبن بۆ گەیشتن بەو ئامانجەی، کە بۆی ئەچن، ڕەخنەگر تا بە توانا و بە دەسەلاَت بێ لە زانیندا ڕەخنەکەی زیاتر نزیکی ڕاستییە.

نموونەی ڕوونکەرەوەی ئەم چەشنە ڕەخنەسازییە لە وتارەکەدا بەم جۆرە بووە:

(مەسـەلەن ڕەخنەگرێکی بیر و هۆشـی تازە، کتێبێکی نووسـەرێکی بیر و هۆش کۆن ئەخوێنێتـەوە هیـچ خۆشـی و لەزەتێکی لێوەرناگرێ و جوانییەکی تیا نابینێـت، لەبەرئەوە با کتێبەکـەش جـوان بـێ بـە لای ئـەوەوە ناشـیرینە و بە خراپی نیشـانی ئەدا، بـەلاَم ئەگەر بە پێچەوانەی ئەمەوە کتێبەکە بیر و هۆشی تازە بووایە، ئەوسا ڕەخنەگر خۆشی و لەزەتی تیا ئەدی و بە جوانی نیشانی ئەدا.) [1]

بەرامبەر بە ڕەخنەسازی موچوعی وەرگێڕەکەمان ڕەخنەسازی (جێگەیی) وەردەگێڕێ و دەڵێ:

(ڕەخنەگری جێگەیی لەپێش هەموو شـتێکدا تەماشـای تەئسـیری فەنەکە ئەکرێ بەو ڕەنگەی خاوەنەکەی ویسـتوویەتی نەك بەو ڕەنگەی ڕەخنەگر ئەیەوێ لەگەڵ ئەو عامل و زروفانەی کە لە موحیتی خاوەن فەندا کۆبوونەتەوە لە وەختی دروستکردنی ئەو فەنەدا، دوای ئەوە هەوڵئەدرێت بۆ دەرخستنی میقداری توانای خاوەن فەنەکە، تا چ دەرەجەیەك سەرکەوتووە لە پێگەیاندن و دروستکردنی ئەو فەنەدا) [2]

نموونەی ڕوونکەرەوەی ئەم چەشنە ڕەخنەسازییە لەوەدا دەستنیشانکراوە، کە دەڵێ:

(ڕەخنەگری جێگەیی وەك قازییەك وایە، کە خۆی لە هەموو ئارەزوو و تیشکی شەخصی دوورئەخاتـەوە و ئینجـا دەسـت ئـەکات بـە ڕەخنەگرتن لە کتێبەکە.. لە پێش هەموو شـتێکدا تەماشـای دەرەجەی زانینی نووسـەر و مەبەسـی لە دروسـتکردنی ئەو فەنە ئەکات لەگەڵ بەراوردکردنی بە نووسین (مشابە) بەو نووسینە ئینجا حوکم ئەدات بە چاکی وەیان بە خراپی. ئەم جۆرە ڕەخنەگرانە بە زۆری وەك (مرشد) وایە بۆیە یەکە یەکە نوقتەی چاك و نوقتەی خراپ نیشانی ڕەخنە لێگیراو و خوێندواران ئەدەن). [3]

---

١ هەمان سەرچاوەی پێشوو ل ٨

٢ هەمان سەرچاوەی پێشوو ل ٨

٣ هەمان سەرچاوەی پێشوو ل ٥٩

لەبەر تیشکی ئەم دەقانەدا، کە بە کورتی باسی ڕەخنەسازیی خۆیی و ڕەخنەسازیی جێگەیی - بابەتی دەکەن دەتوانین مەسەلەکە بەم خاڵانەی خوارەوە ڕوونبکەینەوە:

یەکەم: ڕەخنەسازیی خۆیی، بەرهەمێکی کەسییە و تاڕاددەیەکی فرە بیروڕا و بۆچوونی ڕەخنەساز دەنوێنێ، کەچی ڕەخنەسازیی بابەتی بەرهەمێکی زانستییە بە دەستوور و بنواشەی زانستەکانی زمان و ڕێزمان و ڕەوانبێژی و دەروونی سازدەکرێت و سازکەرەکەشی تاڕاددەیەکی زۆر بیروڕا و بۆچوونەکانی خۆی لەبەر هیچ هۆیەکی نازانستی نانوێنێ.

دووەم: ڕەخنەسازیی خۆیی وێژە و هونەرە، بەڵام ڕەخنەسازی بابەتی زانست و زانیارییە.

سێیەم: ڕەخنەسازیی خۆیی بۆ ڕاستی کارەکەی ئەنجامنادات بە دەستەوە، بە پێچەوانەی ڕەخنەسازیی بابەتییەوە ئامانجی ڕاستینەی خزمەتکردنی ڕاستییە.

چوارەم: ڕەخنەسازیی خۆیی لە زیانگەیاندن یاخود لە سوودنەگەیاندن بەدەرنییە، بەڵام ڕەخنەسازیی بابەتی لە هەموو حاڵەتێکدا جۆرە سوودێکی هەیە.

• سوودی ڕەخنەسازیی

وتارە وەرگێڕاوەکە هەرچەند لە باسکردنی چەشنەکانی ڕەخنەسازی و هێنانەوەی نموونەکانیان باسی سوودی ڕەخنەسازیی کردووە، بەڵام دیسانەوە بە چەند دێرێك ئەم سوودەی ڕوونکردۆتەوە و وتوویەتی:

ڕەخنەگەریی تەئسیرێکی زۆر گەورەی هەیە بۆ ئەدەبیاتی میللی ئەگەر ڕەخنەگەرییەکە خۆیی بوو بەرە بەرە ئەدەبیاتی ئەو میللەتە وەك کڵپەی ئاگرێك کە هیچ خۆشنەکرێ و جار جاریش ئاوی بکرێتەسەر کزئەبێ و زۆری پێناچێت ئەکوژێتەوە.

خۆ ئەگەر ڕەخنگەرییەکە جێگەیی بێ ئەبێ بە عامیلێکی یاریدەدەر بۆ بەرزبوونەوە و پێگەیشتنی ئەدەبیاتی ئەو میللەتە.[1]

لەم دەقەدا ئاشکرایە، کە ڕەخنەسازیی بابەتی بە هۆیەکی کاریگەر و بەرهەمێکی بەسوود پیشانئەدرێ. ڕەخنەسازیش بە ئەندازەی وێژە لەقەڵەمئەدرێ و دواکەوتن و پێشکەوتنیشی بە ئۆباڵی ئەو ئەبێت. بە مانای ئەوەی ڕەخنەساز هەروەکوو دەڵێن وێژەرێکی سەرنەکەوتوو نییە، بەڵکوو زانایەکە و بە چەند هەنگاوێك لە پێش وێژەرەوە دەڕوات و ڕابەریی دەکات و بەرهەمەکانی بە شیکردنەوە و هەڵسەنگاندن پێدەگەیەنێ و دەخەمڵێنێ.

ئەگەر چاوێك بە گۆڤار و ڕۆژنامە کوردییەکانی ساڵانی سی و چلی زایینیدا بخشێنینەوە،

---

[1] حەمدان سەرچاوەی پێشوو ل ٥٩

تێبینیدەکەین، کە زۆرانبازییەکی توند لە نێوان ڕووناکبیرە کوردەکان بەرپابووە و تاقم تاقم بە قەڵەم دەستەویەخە وتاریان نووسیوەتەوە و هەر تاقمێکیان پشتگیری ویژەرێك، یان بەرهەمێکی ویژەیی کردووە و دژ بە ویژەرێکی دیکە و بەرهەمێکی ویژەیی وەستاوە.

سەرئەنجام ڕەنگە خوێنەری بێ لایەنیش لەم بارە مێژووییە وەڕسببوێت و پرسیارێکی گوماناوی دەرحەق بوونی ڕەخنەسازیی لە کۆڕی ڕۆشنبیریی کوردیدا بەرپاکردبێت و بپرسێت. ئایا هەڵوێست دەرحەق بە ڕەخنەسازیی و ڕەخنەساز دەبێت چلۆن بێت؟

وتارە وەرگێڕدراوەکە ناڕاستەوخۆ وەڵامی ئەم پرسیارەی داوەتەوە و وتوویەتی:

(جا بۆیە لازمە خوێندەوارانی میللەت باش سەرنجبدەنە ئەو ڕەخنانەی کە ئەگیرێت، ئەگەر هاتوو زانرا ڕەخنەکە خۆییە بەرهەڵستیبکەن و نەیەڵن بەو جۆرە کەسانە بە نەشارەزایی میللەت بەو هەردەی هەزار بە هەزارەدا هەڵبگێڕن بەناوی خزمەتی ئەدەبیاتەوە.)[1]

کەوابوو: پێویستە خوێنەری کورد بەشداری ئەو زۆرانبازییە بکات و ڕێگا بە توانجگرتن و توانجگەران بگرێت و نەهێڵێ بەناوی زانست و ڕۆشنبیرییەوە ویژەی نەتەوەکەمان تێکبدەن.

ئەم بانگەوازە هەڵبەت ئاواتێکە و نزیکەی چل ساڵ لەمەوبەر بەرزبۆتەوە و هیواداریین لەم ڕۆژانەدا بێتەدی.

• دڵداری هەستیار لەنێو گڕی ڕەخنەسازیدا

مامۆستا ڕەفیق حیلمی هەروەکوو لەمەوبەر لێیدواین، لە کتێبە بەناوبانگەکەیدا (شعر و ئەدەبیاتی کورد) کە زۆربەی بەشەکانی لە گۆڤاری گەلاوێژدا بڵاوکردۆتەوە، بۆچوونی ڕەخنەسازیی تایبەتی خۆی هەبوو دەرحەق بە هەستیارە دێرین و هاوچەرخە کوردەکان.

ئەم بۆچوونە هەروەکوو لە ژمارەکانی ساڵی ١٩٤٤ی زایینی گەلاوێژدا دەردەکەوێ، زۆرانبازییەکی ویژەیی و ڕەخنەسازیی توندوتیژی بەرپاکردو خوێنەر و ڕۆشنبیر و زانا کوردەکانی کرد بە دوو تاقمەوە:

تاقمی یەکەم: بەرەنگاری بوونەوە و بەرپەرچی بیروڕاکانیان دایەوە و وتارگەلێکی ڕەخنەسازیان لەم ڕووەوە نووسییەوە.

تاقمی دووەم: بە پێچەوانەی تاقمی یەکەمەوە چاکی کۆششیان کرد بە لادا و پێنووسیان لە کۆڕی بەرگریکردن لە بیروڕاکانی مامۆستا ڕەفیق حیلمی خستەکار.

ئێمە بۆ بووژاندنەوەی ئەم بزووتنەوە ڕەخنەسازییە، کە تەمەنی نزیکەی ٣٧ ساڵ دەبێت،

---

١ هەمان سەرچاوەی پێشوو، ل ٥٩

بیروڕاکانی مامۆستا ڕەفیق حیلمی دەربارەی هەستیاری جوانەمەرگ (دڵدار) یەکالآدەکەینەوە و زۆرانبازییەکەی مامۆستا دەخەینەڕوو، چونکە ئەم زۆرانبازییە لەم ڕۆژانەشدا بە حەق یان ناحەق بەرپادەبێت و پێویستی بە هەڵسەنگاندن هەیە، بە هیوای ئەوەی لەبەر تیشکی ڕێبازێکی ڕەخنەسازیی زانستیدا هەڵیسەنگێنین و سنوورێکی بۆ دەستنیشانبکەین.

● زەمینەی زۆرانبازیی ڕەخنەسازی

زەمینەی ئەو زۆرانبازییە ڕەخنەسازییەی، کە دەربارەی هەستیاری جوانەمەرگ (دڵدار) خراوەتەڕوو لە چوار بۆچوونی وێژەیی پێکهاتووە:

یەکەم: بۆچوونی مامۆستا ڕەفیق حیلمی دەربارەی دڵدار، کە لە ژمارە ٩ ی مانگی ئەیلوول و ژمارە ١٠ ی مانگی تشرینی یەکەمی ١٩٤٣ ی زایینی لە گۆڤاری گەلاوێژدا بڵاوکراوەتەوە، هەروەها لە بەرگی دووەمی شعر و ئەدەبیاتی کوردیدا لەچاپدراوەتەوە.

دووەم: پێشەکییەکی سەردەستەی نووسەرانی گۆڤاری گەلاوێژ دەربارەی بۆچوونی ڕەخنەسازێکی کورد بە نازناوی (جیم) ەوە، کە لە ژمارە ١ ی گۆڤاری گەلاوێژی ساڵی پێنجەم - کانوونی دووەمی ١٩٤٤ ی زایینیدا بڵاوکراوەتەوە.

سێیەم: بەرپەرچدانەوەی مامۆستا ڕەمزی قەزاز دەربارەی بۆچوونەکەی مامۆستا (جیم)، کە لە ژمارە٣ ی ساڵی پێنجەمی گۆڤاری گەلاوێژ مانگی مارتی ساڵی ١٩٤٤ دا لەچاپدراوە.

چوارەم: بەرگریکردنی دڵداری هەستیار لە هەڵبەستەکانی، کە لە ژمارە ٨ی گۆڤاری گەلاوێژدا ساڵی ٥ مانگی ئابی ساڵی ١٩٤٤دا بەرچاودەکەوێ.

● بۆچوونە ڕەخنەسازییەکانی مامۆستا ڕەفیق حلمی

ڕەفیق حیلمی دەربارەی دڵداری هەستیار لە سەرەتادا سەرگوزشتەی ژیانی دەگێڕێتەوە و سەرنجمان بۆ ئەوە ڕادەکێشێ، کە ناوی (یونس ڕەئوف)ە و لە ٢٢ ی شوباتی ١٩١٧ ی زایینی لە کۆیە هاتۆتە دنیاوە.

ئەوجا باسی سەرچاوەی هەستیارێتی و پلەی هونەری دەکات و دەبێژێ :

(دڵدار لاوێکی زرنگ و خوێنگەرمە، خاوەن بیرێکی ژیرانە و پیرانەیە، گیانێکی خاوێن و ڕوحێکی بەرزی هەیە، هەر لە منداڵییەوە تووشی گێرەوکێشە و تەنگوچەڵەمەی زەمانە

هاتووە و ژیانێکی کەم و زۆر سەخت و تاڵ و بە ئەندێشەی ڕابردووە. لەبەر ئەمە ئاشنایی سارد و گەرمیی دنیایە و جێگەی هیوای دوارۆژە، شاعیرێکی خواییە و ئیلهامی شاعیریی لە هەوای سازگار و لە بەرزیی شاخەکانی نیشتمانەوە وەرگرتووە.

هەرچەن بەهۆی منالّی و خەریکبوون لەگەڵ خوێندن زۆری شیعر دانەناوە و ئیمرۆ لە شاعیرە ناودارەکان ناژمێردرێت، بەڵام بەو شیعرانەدا، کە هەیە و بەرچاوی ئێمە کەوتووە و بە نور و جەوهەری ئەو زەکایە وا کە لەو چەند شعرەدا دەبینرێت جێگەی شك نییە، کە دڵدار شاعری عەصری و ناوداری دوارۆژ ئەبێ).[1]

دوابەدوای ئەمە مامۆستا ڕەفیق حیلمی دووبارە دەچێتەوە سەر هەستیارێتی دڵدار و سروشتی هەڵبەستەکانی و پلەی هونەری دەستنیشاندەکات و دەڵێ:

(دڵدار بەلای ئێمەوە شاعیرێکی زۆر بالآیە، ئەگەر لە هەندێ شیعریدا ناپوختەیی هەبێت، بەهای شاعیرێتی پێ ناشکێت، منالّێك کە هەموو ژیانی لەگەڵ خوێندن ڕابواردبێ و هێشتا لە خوێندنی ڕەسمی ڕزگاری نەبووبێ ناتوانێ ببێ بە شاعیرێکی کەسبی.)

بەڵام دڵدار هەر لە مەکتەبی ئیبتیدائییەوە دەستیکردووە بە شیعر وتن و لەم مەیدانەدا گۆی هونەری بردۆتەوە. لەبەرئەوە ئێمە کەموکورتی شعرەکانی ئەومان نەگرتۆتە پێشچاو و ئیمانمان هێنا بەوە کە شاعرێکی فطری و خواداوە. هیچ گومانی تیا نییە، کە فرسەتێکی بچووك و تەبعێکی ئەدەبی کەم، دڵدار دەگەیەنێتە ڕیزی شاعرە گەورەکانی کورد).[2]

ڕەخنەسازەکەمان مامۆستا ڕەفیق حیلمی پاش ئەو تێبینیانە باسی شێواز و ناوەڕۆکی بەرهەمەکانی دڵدار دەکات و لەگەڵ هەستیارە سەنعەتکارە کوردەکاندا بەراوردیدەکات و دەڵێت:

(ئەوەیش لەوێ ڕاوەستێ کە لە نوقتەی فکری قووڵ و خەیاڵی وردەوە ئێستەیش دڵدار گەلێ لە ژوور ئەو شاعرانەوەیە، کە هەندێ وشە و تەعبیری وا دەهۆننەوە و ئەیکەن بە نەزم کە بە دیمەن و بیستن شیرین و ڕەنگینن، بەڵام لە حەقیقەتدا پووچ و بێکەڵکن.

ئێمەش ناتوانین لێرەدا هەندێ شعری دڵدار بنووسین کە زادەی بیرێکی قووڵ و زەکایەکی ئێجگار تیژن و بەلاشمانەوە ئەو شیعرانە وێنەیەکی ڕوون و ڕەوانی تەفکیری عەصرییە، بەڵام زۆر جێی ئەسەفە، کە پەیوەندیی گرانی – تقالید - ئیمرۆ مانعی بڵاوکردنەوەیانە.

ئەتوانین بڵێین، کە ئەوەی دڵدار و شاعیرێتی بلّندی دڵداریشی بە ئێمە ناسی ئەو جۆرە شعرانەیەتی، کە لە هۆنینەوەی وشە و تەعبیری ڕەنگاوڕەنگ و ڕێکخستن و یەکخستن و

---

١ گۆڤاری گەلاوێژ، ساڵی ٤/ ژمارە ٣، مانگی ئەیلول ـ ساڵی ١٩٤٣، ل ١-٢

٢ هەمان سەرچاوەی پێشوو، ل ٢ - ٣

قافیە زیاتر کۆڵینەوەی فەلسەفەی ژیان و تەبیعەت ئەخاتە بەرچاومان و تەرزی تەفکیری ئەم شاعرەمان تێئەگەیەنێ، کە بە عومر منداڵ و بەهۆش و لێکدانەوە گەورە و پێگەیشتووە)[1]

پرسیاریش لێرەدا ڕەنگە بپرسێت: کە دڵداری هەستیار بەو جۆرە بێت، ئایا لە مێژووی وێژەی کوردیدا لە هیچ هەستیارێکی کورد دەچێت؟

مامۆستا ڕەفیق حیلمی دیارە ئەم جۆرە پرسیارە لە مێشکیدا هەبووە، بۆیە وتوویەتی:

(دڵداری هاونیشتمانی حاجی قادری شاعری بەناوبانگی کورد لە شعر وتنیشدا پەیڕەوی ئەم هاونیشتمانەی خۆی کردوە و لەسەر شوێنێ ئەو ڕۆیشت)[2]

لەبەر تیشکی ئەم دەقانەدا بۆ دەستنیشانکردنی بۆچوونە ڕەخنەسازییەکەی مامۆستا ڕەفیق حیلمی دەربارەی دڵداری هەستیار، دەتوانین لە ڕوانگەی ڕەخنەسازیی نەزەرییەوە ئەم خاڵانەی خوارەوە ڕەچاوبکەین:

یەکەم: دڵدار بەلای مامۆستا ڕەفیق حیلمییەوە هەستیارێکی خواکرد و فطرییە و تا ئەو سەردەمەی باسیکردووە، هێشتا نەبوو بوو بە هەستیارێکی کەسبی.

مانای ئەم بۆچوونەش بە زاراوەی ڕەخنەسازیی ئێستامان، ئەم هەستیارە کوردە بەر لەوەی هونەرمەندی سەنعەتکار و جوانی ساز و کێش و سەروا دروستکەر بێت، وێژەرێکی خاوەن بیرۆکە و پەیامدار بووە. هەستیاری ئاواش بێگومان لەناو کاروانی هەستیارە کوردەکاندا دەنگێکی تازەی هەیە و تارادەیەکی زۆر زانستەکانی ڕەوانبێژی و وشەسازی فەرامۆشدەکات.

دووەم: ئەم هەستیارە چاوەڕێی بلیمەتی لێدەکرێت و هێشتا خۆی نەگەیاندۆتە پلەی بەرزی هەستیارە کوردە ناودارەکان.

سێیەم: ئەم هەستبارە - واتە دڵدار- هەڵبەستی ناوەڕۆك عەصری هەیە، مامۆستا ڕەفیق حیلمی بڵاوینەکردۆتەوە، بە بیانووی ئەوەوە، کە لەگەڵ نەریت و تەقالیدی ئێستای کورددا ناگونجێت.

ئەم خاڵە ڕەخنەسازییە بەلای ئێمەوە تێبینییەکی ڕەخنەییان لەسەر هەیە، ئەم تێبینییەش ئەوەیە مامۆستا ڕەفیق حیلمی خۆی هەستی بەوە کردووە، کە دڵدار لە هەڵبەستەکانیدا کەموکورتی بەرچاودەکەوێ، کەچی لە هەمان کاتدا پاکانەی بۆ دەکات و هۆی ئەم بارەی دەگەڕێتەوە سەر خەریکبوونی لەگەڵ خوێندن و کەمی تەمەنی.

---

1 هەمان سەرچاوەی پێشوو، ل ٢ - ٣

2 گۆڤاری گەلاوێژ، ژمارە ١٠/ ساڵی ٤، تشرینی یەکەمی ١٩٤٣، ل ١٥

● زانستەکانی ویژە لە هەڵسەنگاندنی بەرهەمەکانی دڵداردا

مامۆستا ڕەفیق حیلمی هەروەکوو وتمان پاش ئەوەی لە ڕوانگەی ڕەخنەسازیی نەزەرییەوە پلەی هونەریی دڵداری دەستنیشانکرد، دەستیکرد بە شیکردنەوەی ڕوخساری چەند نموونەیەك لە بەرهەمەکانی، لەم کۆڕە پراکتیکی و تەتبیقییەدا پشتی بە زانستەکانی ویژە بەست. بۆ بەڵگە هەڵبەستێکی دڵداری تۆمارکرد، کە بەم دێڕە دەستپێدەکات:

دڵ بە دوی ئەفسانە کەوت و وای ئەزانی وا ئەبێ
ئیشی دنیـــــا ڕەنجی پێناوێ بـە خۆی کۆتا ئەبێ

ئەوجا لە ڕووی ناوەڕۆك و ڕوخسارەوە هەڵیسەنگاند و وتی:

(ئەم شعرانە، کە عیلاجی هەندێ دەردی کۆمەلایەتی و نیشتمانیمان پیشانئەدا، هەروەکوو لە لایەن فکرەوە پوختە و بە کەڵکە لە نوقتەی ئەدەبیاتیشەوە پەسەند و بەهادارە. لە صنعەتی شعر کەم و زۆر بەشدارە. جارێ لە لایەن وەزن و قافیەوە هیچ کەموکورییەکی نییە یا قافیەکانی زۆر ڕێك و جوان و شاعرانەیە. نیوە شعرەکانی پێنجەم و هەشتەم "جیناسێکی تام"ی زۆر جوانی تیایە. لە بەیتی دوای مەتلعەکەشدا تەشبیە و ئیستعارەیەکی شیرین و شاعرانەی هەیە و بەکورتی شعرەکانی مەتین و ئاهەنگدارە).[1]

لەبەر تیشکی ئەم دەقەدا کە مامۆستا ڕەفیق حیلمی جگە لە نرخپێدانی هەڵبەستەکە لە ڕووی ناوەڕۆك و بەدیهێنانی ئامانجی کۆمەلایەتییەوە، پشت بە زانستی کێش و سەروا دەبەستێت و بەرهەمەکە لە سووچی عەرووزەوە هەڵدەسەنگێنێ. هەروەها لە لایەن جوانکارییەوە بە زاراوەکانی زانستی ڕەوانبێژی عەرەبی وەکوو تەشبیە و ئیستیعارە جوانی چەند دێڕێکی هەڵبەستەکە دەخاتەڕوو.

ئەم ڕاستییە ئەوە دەگەیەنێت، کە مامۆستا ڕەفیق حیلمی بە زانست، نەك بە مەیل و ئارەزووی کەسیی نرخی هونەریی دڵداری هەستیاری زانیوە، هەرچەندە دەبێت لە هەمان کاتدا تێبینیبکەین، کە ئەم ڕەخنەسازە کوردە نەمرە بە شێوازێکی شیکەرەوە ئەو زانستانەی بەکارنەهێناوە، بەڵکوو بەهێما و ئیشارەت سەرنجی خوێنەرەکانی بۆ ئەو لایەنە جوانکارییانە ڕاکێشاوە.

---

١ هەمان سەرچاوەی پێشوو

• دڵدار و هۆنراوەی چیرۆک

مامۆستا ڕەفیق حیلمی بۆ ئەوەی بە ڕوونی و بە بەڵگەی جۆر بە جۆر نرخی ناوەڕۆکی هەڵبەستەکانی دڵدار بچەسپێنێ و قەناعەت بە خوێنەرەکانی بکات، هەڵبەستێکی "دڵدار"ی شاعیر بەناونیشانی قەل و ڕێوی دەهێنێتەوە، کە ئەمە دەقەکەیەتی:

قەل و ڕێوی

ڕۆژێ لـە ڕۆژانـا قـەلـێ
وەستا لـە سـەر کۆلکـە چڵـێ
سـەلکێ پەنیـری لـە دەنـووک
ویستی کـە بیخـوا لـە هەلـێ
ڕێـوی بـەلایـدا تێپـەڕی
چـاوی بـە قـەل کەوتـو مەلـێ[1]
ویستی بـەفێڵ لێی بسـەنێ
دەسپێکــرد پیـا هەڵبڵـێ[2]
وتـی ئـەی بولبولـی زەمـان
ئـەی نەغمەخوانـی سـەر تەلێ
بیستومـە مـن ناوبانگـی تـۆ
تـووخـوا گـۆرانیـم بـۆ بڵـێ
قــەل وەختــێ زاری داپچــڕان
پــەنیری کەوتـە بـن تـەلــێ
ڕێـوی پـەنـیری قـۆستـەوە
بـەڵام لـە پێـش ئـەوەی هەڵێ
وتـی: ئەوجـا بـەسـە نەفـام
گوێـت لـێ بێ ڕێوی بۆت بڵـێ
وەختـێ شتێکـت گرتـە دەم
کـەر مـەبـە گۆرانـی مەڵـێ
ئەمـیش کـەرانـەبێ کـەوا
تـەفـرە دراوی تـۆ چـەلــێ[3]

---

١ مەلێ = مەگەر = ترمەز
٢ پیا هەڵ بڵێ = پەسنیا هەڵیدا = تیر
٣ چەل = پەڕۆی ناکاوان بە (چەل) دەڵێن

مامۆستا ڕەفیق حیلمی پاش هێنانەوەی ئەو هەڵبەستە وتی:

(مەوزوعی ئەم فکرە لە زمانی بێگانەوە وەرگیراوە و بێکەسی شاعری عەصری سلێمانیش بە وێنەیەکی زۆر شیرین خستویەتییە سەر زمانی کوردی. وەرگێڕانەکەی دڵداریش لە جوانیدا لە هینەکەی بێکەس کەمتر نییە و دەستکارییەکی کەمی کە تیا دەبینرێت، حوسنێکی تری داوە بە فکرەکە، واتە هەروەکوو کچێکی دولبەری بێگانە بەرگێکی نایابی کوردی لەبەرکرابێ، جوانی و شیرینییەکەی ڕەونەقێکی زیاتری پیانەکا و زووتر ئەچێتە دڵی لاوێکی کوردەوە، ئەم فکرە بە لای منەوە لە دوای ئەوەی، کە وەرگێڕاوەتە سەر زمانی کوردی جوانتر و شیرینتر بووە)[1]

لەبەر تیشکی ئەم دەقەدا ئاشکرایە کە ڕەخنەسازەکەمان پەنادەباتە بەر پێوانەی زانستی وەرگێڕان و ورێژەی بەراوردکاری و پلەی هونەریی کارەکەی دڵدار دەچەسپێنێ، بەڵام چەسپاندنەکەی بە چەشنێکی بڕیاری کتومت ئەنجامداوە.

بە لای ئێمەوە دەبوو مامۆستا ڕەفیق حیلمی هەڵبەستەکەی فایەق بێکەس و ناوەڕۆکی هەڵبەستە بیانییە وەرگێڕاوەکەی بهێنایە و لەتەك ئەو هەڵبەستەی دڵداردا بەراوردیانبکات، بۆ ئەوەی سەرئەنجامەکە لە وێنەیەکی شیکراوەی زانستیدا بەرچاوبکەوتایە.

● دڵدار و هۆنراوەی دڵداری

مامۆستا ڕەفیق حیلمی بۆ ئەوەی حوکمی بەسەر دڵداری شاعیردا، هەموو بابەتەکانی هۆنراوە بگرێتەوە، تەنانەت هەڵبەستی دڵداری ئەم هەستیارەشی شیکردۆتەوە، بۆ نموونە دەربارەی غەزەلێکی بە ناونیشانی: "ئەی بای شەماڵ" وتویەتی:

پۆستەی هەوایی ! پەیکی موژدەبەر !
ئەگەر هاتوو ڕێت کەوتە کۆی دلبەر

چەن شاعرانەیە و چەندە وەسفێکی شیرینە بۆ بای شەماڵ، هەروەها ئەم بەیتەش کە دەڵێ:

مەوێستە تاکو لای شۆخێ کەوا،
تیری نیم نیگای لە دڵما ڕووا !

---

١ هەمان سەرچاوەی پێشوو، ل ١٥

هەر بە شاعیرێکی سەنعەتکار و شارەزای ئەدەب بەهای بۆ دادەنرێ.. لە بەیتی:

جار جـاریش لـە دوای نـاڵەی دڵـی زار،
فرمێسک ئەڕژێنێ وەک هەوری بەهار !

سەنعەتێکی مەقصود هەیە، واتە بە تایبەتی (ڕژاندنی فرمێسک)ی دوای (ناڵەی دڵی زار) خستووە. تاوەکوو دەسەڵاتی شاعر بەسەر مەغزای شعرەکەیا وەکوو (حوکمی تەبیعەت) بەسەر هەوری بەهاردا جاری بێ.[1]

لێرەدا ئاشکرایە کە مامۆستا ڕەفیق حیلمی شێوازی سەنعەتکار و جوانکاری و ڕازاندنەوەی وشەی بە نیشـێکی هونـەری لەقەڵەمـدەدات و دڵداری لاساییکەرەوەش وەکـوو بابەتێکی سەرکەوتووی هۆنراوە دەزانێ.

ئەم جۆرە بۆچوونە ـ بێگومان ـ جێگای مشتومڕە و هەموو ڕەخنەسازێك پێی قایلنابێت، چونکە لاساییکردنەوە لە هونەری هۆنراوەدا لە داهێنان و ئیبداعەوە دوورە، بۆیە مامۆستا (ج) هەروەکوو لەمەودوا دەبینین، ئەم بۆچوونەی ڕەخنەسازەکەمان پووچەڵدەکاتەوە و سەرنجمان بۆ ئەوە ڕادەکێشێ، کە چەمك و مەفهومی هۆنراوە هەروەکوو لە نامیلکەی (یادگاری لاوان) دا چەسپاوە ئەو چەشنە هەڵبەستانە بە هۆنراوە نازانێت.

جا مامۆستا (ج) چلۆن بەرەنگاری مامۆستا ڕەفیق حیلمی بووە و بە چ پێوانەیەك بەرپەرچی بۆچوونە ڕەخنەسازییەکانی داوەتەوە؟

سەردەستەی نووسەرانی گۆڤاری گەلاوێژ و مامۆستا ڕەفیق حیلمی

بۆچوونە ڕەخنەسازییەکەی مامۆستا ڕەفیق حیلمی بوو بە هۆی کاردانەوەیەکی وێژەیی لە لای نووسەرێکی کورد بە نازناوی (ج) کە وتارێکی بۆ گۆڤاری گەلاوێژ نارد. سەردەستەی نووسەرانی ئەم گۆڤارە پێشەکییێکیان بۆ وتارەکەی مامۆستا (ج) نووسییەوە و وتیان:

(لەو زنجیرە وتارەی کە مامۆستا ڕەفیق حیلمی لەسەر شیعر و ئەدەبیاتی کوردی نووسیویە و بەرە بەرە لە گەلاوێژدا بڵاوئەکرێتەوە، لە ژمارە "٩، ١٠"ی ساڵی چوارەمدا باسـی دڵدار کرابوو، لەوساوە چەند جارێك لە گەلێ شوێنەوە بەرگوێی ئیدارەخانەی گەلاوێژدا دراوە، کە ئەیانەوێ لە باسەکەی دڵدار بکۆڵنەوە، تا ئەم جارەی دواییە بەناوی (جیم)ەوە وتارێکی دوور و درێژمان بۆ هات، کە لە "شعر و ئەدەبیاتی کوردی" دواوە و لە شاعرێتی دڵدار - ی کۆڵیوەتەوە.

---

[1] هەمان سەرچاوەی پێشوو، ل ٢٠

وا هەندێ لە وتارەکە شایانی ناوبردن بێ و بۆ نووسین بشێ لە لاپەڕەی لێکۆڵینەوەدا نووسرا، بەڵام ئەبێ ئاگاشمان لەوەبێ، کە مامۆستا ڕەفیق حیلمی لە ژمارە ٩ دا لە باسی دڵدار دا خۆی وتوویەتی: هەرچەند بەهۆی منالی و خەریکبوون لەگەڵ خوێندن، زۆری شعر دانەناوە و ئەمرۆ لە شاعرە ناودارەکان ناژمێرێت، بەڵام بەو شعرانەدا کە هەیە و بەرچاوی ئێمە کەوتووە و بەو نور و جەوهەرەی ئەو زەکایەدا، کە لەم چەند شعرەدا دەبینرێت جێگەی شك نییە کە دڵدار شاعری عەصری و ناوداری دوارۆژ ئەبێ).[1]

لەبەر تیشکی ئەم دەقەدا دوو ڕاستیمان دەرحەق بە هەڵوێستی سەردەستەی نووسەرانی گەلاوێژ لەم زۆرانبازییە ڕەخنەسازییەدا بۆ ساغدەبێتەوە:

ڕاستی یەکەم: ئەوەیە کە گۆڤاری گەلاوێژ هەموو بەرپەرچدانەوەکەی مامۆستا (ج) ی بڵاونەکردۆتەوە.

ئەم ڕاستییەش ئەوە دەگەیەنێ کە گۆڤاری گەلاوێژ لەو کاتەدا بیروڕای تایبەتی لە وتارە بڵاوکراوەکانیدا هەبووە و بە چەشنێکی میکانیکی هەموو شتێکی لەچاپنەداوە.

ڕاستی دووەم: ئەوەیە کە سەردەستەی نووسەرانی گەلاوێژ لەم مەسەلەیەدا، مەیلی لەتەك مامۆستا ڕەفیق حلمی - دا بووە، چونکە بە جۆرێکی ناڕاستەوخۆ وەڵامی مامۆستا (جیم)ی بەوە داوەتەوە، کە مامۆستا ڕەفیق حلمی لە وتارەکەیدا بە تەواوی دانی بە هەستیارێتی دڵداردا نەناوە.

• مامۆستا (جیم) و بەرپەرچدانەوەی بۆچوونەکەی مامۆستا ڕەفیق حیلمی

مامۆستا (جیم) بۆچوونە ڕەخنەسازییەکەی مامۆستا (ڕەفیق حیلمی) بەرپەرچدەداتەوە و وتوویەتی:

(ئەم جارە لەسەر و گوێلاکی باسێك ئاڵاوم، کەم کەس هەیە لە وێزەی بێ، ئەو باسە پڕ ئەندێشە و بەسامەش - شعر و ئەدەبیاتی کوردی - یە، کە بە قەڵەمی مامۆستا ڕەفیق حلمی بەگ بڵاوئەکرێتەوە. ئەگەر کەموکورییەك لەم باسەدا بخەمەبەرچاو، مامۆستای ناوبراو تۆ بڵێی کەس بمێنێ ئەحەپەسێ و وەك شارە زەردەواڵە لێم نەوروژێ و ستارم لێهەڵنەگرن؟ تۆ بڵێی لەگەڵ هەموو شتێکدا من لە حەن پلار و توانج گوێم کەڕ و کاسە و لە عاست ئەو کوچك و

---
[1] گۆڤاری گەلاوێژ، ژمارە ١/ ساڵی ٥، کانونی دووەمی ساڵی ١٩٤٤، ل ٦٢

کوڵۆیانەی ئەم و ئەو توڕی ئەدەنە بەرپێ بە عاستەم چاوم تروسکەی تێدا ماوە؟
کوت و مزرەقی ئەڵێم: مامۆستا ڕەفیق حلمی بەگ لە نووسینەوەی شعر و ئەدەبیاتی کوردیدا باش وردنەبۆتەوە، لێرەدا ناڵێم مامۆستامان لە مەعنای شعر نەگەیشتووە، یا ناڵێم لەو چەند دێڕەی - یادگاری لاوان - کە لەژێر عنوانی - شاعرەکانمان - دا نووسراوە وردنەبۆتەوە، بەڵام ئەو شعرانەی، کە شعر و ئەدەبیاتی کوردی پێ پڕکراوەتەوە، ئەو مەعنایانە ناگەیەنن، کە - یادگاری لاوان - یا مەعنای شعر داوای ئەکا.
باسکردنی شعر زۆری پێ ئەوێ، نووسراوی شاعرەکانمان ئەخەمەوە پێش چاو و ئەڵێم شعر تەنها جوانییە، پەرسێکە باڵدار، مۆسیقایەکە هەموو نەغمەیەکی موچڕکێك بێ. ئەمە کۆنترین مەعنای شعرە، ئنجا فەرموون شعرەکانمان بخوێننەوە، بزانن بۆ ئاهی سوێند نەبێ کامیان لە شعر ئەچێ، بۆیە من ئەڵێم شاعرمان زۆر کەمە و بە دەگمەن هەمانە.
خۆ هەموو لەو لاوە بوەستێ هاتنەکایەی ئەم جارەی شاعری تازەمان دڵدار، ئاگر و بڵێسەیەکی وای نایەوە مەگەر هەر مامۆستای خۆشەویستمان خۆی بتوانێ بیکوژێنێتەوە.
نازانم بە چ جۆرێ شعرەکانی دڵدارتان پێشکەشبکەم، مامۆستا لە لایەکەوە دەفەرمووێ: "جێگەی شك نییە کە دڵدار شاعری عەصری و ناوداری دوارۆژ ئەبێ"، لە لایەکی تریشەوە لەسەر قەصیدەی قەل و ڕێوی ئەفەرمووێ: "ئەم فکرە بە لای منەوە لە دوای ئەوە کە وەرگێڕاوەتە سەر زمانی کوردی جوانتر و شیرینتر بووە." نازانم مامۆستا چۆن ئومێدی لێئەکات، یەعنی هێشتا نەگەیوەتە ئەو پایەیەی کورد چاوی تێبڕیوە، لەم لاشەوە چۆن داویەتە پاڵ شاعرێکی گەورەی فەڕەنسا وەکوو — لافۆنتین؟ دووبارە لە لایەکی ترەوە ئەفەرمووێ: "منالێك کە هەموو ژیانی لەگەڵ خوێندن ڕابوردبێ و هێشتا لە خوێندنی ڕەسمی ڕزگاری نەبووبێ، ناتوانێ ببێ بە شاعیرێکی کەسبی، یەعنی هێشتا شاگردە و شاعر نییە، ئەی کەوابوو: لەو لاترەوە چۆن ئەفەرمووێ: خۆزگە هەموو لاوێکی کورد لەسەر ئەم پێ و شوێنەی بڕۆیشتایە.
نازانین ئەگەر دڵدار هێشتا هەر شاگرد بێت لە ئەدەبدا چۆن هانمان ئەدا پەیڕەویبکەین؟
ئەمە یەك دوو دێڕ لەو تۆمارە دوور و درێژەی کە ئەمویست باسی شعر و ئەدەبیاتی کوردی پێ لە - کەو - بدەم، خۆزگە ئەمزانی بە بای گوێی چەند کەس خۆشە؟ دیارە کەم کەس، چونکە پیاوێکی وا گەورە کەموکوڕی لێناوەشێتەوە.
خۆزگە خوێندەوارانی خۆشەویست هەریەك لە عاستی خۆیان تێیانهەڵئەکرد، سا یا منیان لەم باوەڕەپاشگەز ئەکردەوە، یا پشتیان ئەگرتم و لارە سەنگی باری ئەدەبیاتی ئێستایان

ڕاستنەکردەوە)[١]

لەبەر تیشکی ئەم دەقە ڕەخنەسازییە کە تەمەنی نزیکەی سی و حەوت ساڵ ئەبێ، دەتوانین باری ڕۆشنبیری و ویژەیی و ڕەخنەسازیی کوردی لەم خاڵانەی خوارەوەدا بخەینەڕوو:

یەکەم: خوێنەری کورد بەناوی - نووسەر - مەستبوو، پایەبەرزیی ویژەریان زیاتر لە ڕاستی بە لایانەوە گرنگ بوو، بۆیە مامۆستا جیم پێش ئەوەی ڕەخنە لە مامۆستا ڕەفیق حلمی بگرێ، سێ و دووێکی دەکرد، واتا پڕکێشی نەدەکرد نەوەکوو مامۆستا لێی دڵگیربێ..

دووەم: لەو سەردەمەدا هێشتا لە کۆڕی ڕەخنەسازیدا چەمکی ڕاستینەی هۆنراوە نەچەسپابوو.

سەرئەنجام مامۆستا جیم سەرنجی خوێندەوارانی ڕادەکێشا بۆ - یادگاری لاوان - کە لە لایەن نووسەرێکی کوردی ناونەبراوەوە نووسرابووەوە، تێیدا بە ڕوونی پێناسە و تەعریفی هۆنراوەی ڕاستەقینە — ڕاستینە - کرابوو، تایبەتییەکانی ڕەچاوکرابوو، کە بە ڕوونی قسەی ڕووکەشی کێش و قافیە جیاکرابووەوە.

سێیەم: لە نێوان ڕۆشنبیرە کوردەکانی ئەو سەردەمەدا دەربارەی سروشت و ئەرکی هۆنراوە دوو بۆچوونی دژ یەك باویان هەبوو.

- بۆچوونی هۆنراوەی پەیامدار، کە گرنگییەکەی لە ناوەڕۆکدا دەستنیشاندەکرا.
- بۆچوونی هۆنراوەی جوانکار و هونەریی، کە نرخی لە ڕوخساردا سەنعەتکار و ڕازاوەکەی دابیندەکات.

چوارەم: ڕەخنەسازیی کوردی، تارادەیەکی زۆر بەبێ بەڵگە و شیکردنەوە بڕیارەکانی ڕەچاودەکران و بنەڕەتییەکانی دەخرانەڕوو، بۆیە مامۆستا جیم لەیەکنەچوونی بیرۆکەکانی مامۆستا ڕەفیق حلمی لە هەڵسەنگاندنی هەستیارێتی دڵداردا بە توندی بەرپەرچدایەوە.

● مامۆستا ڕەمزی قەزاز و مامۆستا "جیم" لە کۆڕی ڕەخنەسازیدا

مامۆستا ڕەمزی قەزاز لە سەرەتای وتارەکەیدا دەڵێ:

(لە گەلاوێژی ژمارە "١"ی ساڵی ١٩٤٤ دا لە بابەتی لێکۆڵینەوەی شعر و ئەدەبیاتی کوردی لە لایەن مامۆستا ڕەفیق حلمی بەگەوە، مامۆستا - ج - چەند وتارێکی نووسیبوو. یەك دوو جار خوێندمەوە زۆر سەرسام مام و واقم وڕما و وتم: - ج - دیارە نووسەرێکی بەهێز و تین و جەسارەتێکی ئەدەبی بڵندی هەیە و نووسینی ڕێکوپێك و بێگەردە، بۆچی تاکو ئێستا

١ حەسان سەرچاوەی پێشوو ل ٦٢ - ٦٤

خۆی شاردۆتەوە و نەهاتۆتە کایەوە ؟

لەدوای ئەم گوفتار و یادکردنەوەی خۆم لەگەڵ خۆما بڕیارمدا کە بەچەند دێڕێکی کورت بەریەرەکانی — ج — بکەم.[1]

دوابەدوای ئەم چەند دێڕە، کە تێیدا ئاشکرایە مامۆستا ڕەمزی قەزاز جۆرە گاڵتەیەك بە مامۆستا جیم دەکات و بەرەنگاری دەبێت و دەڵێت: - ج - هەروەکوو تێگەیشتووم و بۆم دەرکەوت لە نووسینەکەتا، کە سەرنجی مامۆستا ڕەفیق حیلمی بەگ وەرئەگیرێ بۆ نووسینی بابەتی شاعرەکانمان لە لاوانی کورددا، ئەتەوێ بڵێی کورد ئەدیبی نییە، جا ئەگەر وانییە تکایە بفەرمو وا نییە، هەموومان مامۆستا ڕەفیق حیلمی زۆرباش ئەناسین و لە دەریای ئەدەبیاتا شارەزای مەلەوانی بووین و ئەزانین کە یەکێکە لە مەلەوانە بەناوبانگەکانمان لەم دەریای بێ بنەدا، لەم سەدەی بیستەمەدا.

مامۆستا ڕەفیق حیلمی لە نووسینیا ڕێی — تشجیع - ئەگرێ ئەیەوێ بە قەڵەمەکەی هەموو شاعیرێك و هەموو نووسەر و ئەدیب و قسەزانێك وا پشت قایم بکا، کە هەر هەوڵ و تەقەلایان بەرزکردنەوەی نووسین و شعر و ئەدەبیات بێ، کە ئەمەش بۆ نەتەوەیەکی دواکەوتووی وەکوو کورد لە هەموو شتێ پێویستترە .

- ج - لە کاتێکدا کە مامۆستا ڕەفیق حیلمی لەناو دەریای ئەدەبیاتی کوردیدا مەلەی ئەکرد، ئێمە هەموومان ئەگەر ئاو بگەیشتایە قولەپێمان ئەخنکاین، کەچی ئێستا کە خوا نەیبڕێ هەموو مەلەوانین و فەخر بە خۆمانەوە ئەکەین لەگەڵ ئەوەشا هێشتا ناگەینە ڕەفیق حیلمی، چونکە لەو دەمەدا ئەو دەستی دایە ئەم کردەوەیە ئێمە لەو بیرە دوور بووین).[2]

لەم دەقەدا ئاشکرایە کە بەربەرچدانەوەکەی مامۆستا ڕەمزی قەزاز دژی بۆچوونەکەی مامۆستا جیم لەسەر هیچ بناغەیەکی ڕەخنەسازیی زانستی نەدراوەتەوە و نەچەسپێنراوە، جگە لە دڵسۆزی نواندنی خۆی بەرامبەر بە مامۆستا ڕەفیق حیلمی. هەروەها هانی جەماوەری کورد دژی مامۆستا جیم دەدات و وا وێنەی دەکێشێت و دەیخاتەبەرچاو، کە جیم دان بە هەستیارانی کورددا نانێت و ئینکاری بوونی هۆنراوەی کوردی دەکات. جگە لەمانە مامۆستا ڕەمزی قەزاز هیچ تایبەتییەکی زانستی و هونەری ڕێبازە ڕەخنەسازییەکەی ناخاتەڕوو.

مامۆستا قەزاز سەرەڕای ئەم تێبینیانەی دەرحەق بەربەرچدانەوەکەی لەسەر قسەکانی بەردەوامدەبێت و دەڵێت:

---

١ بڕوانە گەلاوێژ (٣)، ساڵی (٥)، مارتی ١٩٤٤، ل ٥٣

٢ هەمان سەرچاوەی پێشوو ل ٥٣ - ٥٤

(- ج - لێکۆڵینەوەی ئەدەبیاتی کوردی تەنیا بە یەکێك نەسپێراوە، نەتەوە پێگەیشتووەکان ئەم بابەتەیان تەنیا بە یەکێك نەسپاردووە، بەڵکوو هەر کەسێك لە توانایا بوویێت و بە خۆیا ڕاپەرموویێ لەم بابەتە دواوە و ئەدوێ، ئەمڕۆش تۆ بە نووسینی ئەدەبی ئەگەر بەخۆتا ڕائەپەرمووی فەرموو وەرە کایەوە بەشێك لە گەلاوێژ بۆ خۆت بکەرەوە، لێکۆڵینەوەی خۆت دەرخە، ئەگەر لێکۆڵینەوەی تۆ لە هی خەڵقی تر باشتر و بەرزتر بوو، ئەوا هەموو نەتەوەکەت دڵڕوون ئەبن و فەخرت پێوەئەکەن، خۆشاردنەوە لەم ڕۆژەدا گوناهێکی زۆر گەورەیە، لێخۆشبوونی نییە، ئەگینا ئەمەش نەکەی لەگەڵ خۆشاردنەوەشا ببی بە دڕك لەسەر ڕێی ئەدیبەکانمانا بڕوێی، لەوانیش بێ بەشمان ئەکەی، لام وایە ئەمە کردەوەیەکی جوان نییە و زۆر ناشیرینە)[1]

لێرەدا هەستدەکەین کە مامۆستا ڕەمزی قەزاز کاری ڕەخنەساز بە شتێکی زیانبەخش لەقەڵەمدەدات و بەبێ ڕێباز داوای نووسینەوەی لێکۆڵینەوە دەکات. ئەمە لە لایەکەوە، لە لایەکی تریشەوە مامۆستای ناوبراو بە دەربڕینی هەڵچوونی و سۆزی باسی وێژەی کوردی دەکات و دەڵێت:

("ج" ئەدەبیاتی کوردی زۆر قووڵە و وەکوو دەریایەکی بێبن وایە ئەدیبەکانمان وەکوو دەریا وان خۆیان نوقوم ئەکەن، شتمان لەم دەریا بێبنە بۆ دەردێنن، هەندێکیان قوڕ و لیتەیان بەردەست ئەکەوێ و هەندێکیان مرواری و بەردی بەنرخ، ئێمەش کامی بەنرختریێ ئەومیان وەرئەگرین سەرزەنشتی ئەوانی تریش ناکەین، چونکە ئەگونجێ جارێکی تر ئەوانیش شتی زۆر بەنرخیان بەردەست بکەوێ، هەروەها تا ئێستا تۆش نە قوڕ و لیتە و نە مرواریت دەرنەهێناوە، سەرەڕای ئەمەش کە هاتییەکایەوە دەستە و کوتەك هاتووی ڕێ لە ئەدیبەکانمان ئەگری، ڕۆژی سەرزەنشتی نییە هەرکەس بۆ خۆی چی لە توانایە هەیە بیکا بۆ پێشخستنی ئەدەبیاتی کوردی، چونکە زمانەکەمان زۆر لەدوایە پێشخستنی پێویستترە لەوەی ئەمڕۆ چاکی و خراپی نووسینی ئەدیبەکان بخەینەکایە، کاتێ کە پێشکەوتین ئەمانە هەمووی ئەگونجێ و ئەکرێ ئەگینا ڕۆژی هەوڵدانە)[2]

بەم دەقەدا دەردەکەوێت کە مامۆستا ڕەمزی قەزاز دروشمی خنکاندنی ڕەخنەسازیی کوردی هەڵگرتووە و داوای دەرگاداخستن لە ڕووی ڕەخنەسازەکانماندا دەکات، چونکە بەبێ لێکۆڵینەوەی زانستی و شیکردنەوەی هونەری بڕیاری ئەوە ئەدات، کە وێژەی کوردی دەریاچەیەکی قووڵ و فراوانە، ڕاستیش وا نییە، بە بەڵگەی ئەوەی خۆی دان بەوەدا ئەنێت،

---

١ هەمان سەرچاوەی پێشوو ل ٥٣ - ٥٤

٢ هەمان سەرچاوەی پێشوو ل ٥٥

کە زمانی کوردی تا ئێستا خزمەت نەکراوە و پێویستی بە خزمەت هەیە.

وێژەی کوردی وەکوو دارستانێك وایە درەختی بەرداری هەیە و شوێنەواری سازگار و جوانی تێدا بەرچاوەدەکەوێت، بەڵام هیچ کەسێك ناتوانێ دان بەوەدا نەنێ کە شان بەشانی ئەم لایەنە هەموارە - ئیجابی - و پایەبەرزی وێژەی کوردی، لایەنی ناهەمواری - سلبی - شی بە ڕوونی هەستپێدەکرێ.

مامۆستا ڕەمزی قەزاز خۆشی ئەم ڕاستییەی ڕەچاوکردووە و دووپاتیکردۆتەوە، کە لە دەریای وێژەی کوردیدا چەند وێژەرێك تواناییان نییە و قوڕ و لیتەمان بۆ دەردەهێنن، لە کاتێکدا کە دەبوو مرواری و بەردی بەنرخمان پێشکەشبکەن.

پرسیاریش لێرەدا هەڵبەت ڕوودەکاتە مامۆستا ڕەمزی و دەپرسێت: هەڵوێستی ڕەخنەسازی کورد بەرامبەر بەو وێژەرە کوردانە دەبێت چۆن بێت؟

ئایا دەبێت قوڕ و لیتەکەیان بە مرواری و بەردی بەنرخ پیشانبدەن و فێڵ لە جەماوەرانی ئەم نەتەوەیە بکەن؟ وەڵامی ئەم پرسیارانە هەڵبەت بە لای هەموو کەسێکەوە تەنیا بە دەربڕینی "نەخێر" دەدرێتەوە، چونکە هەڵوێستی پێچەوانەی ئەم هەڵوێستە ڕەخنەسازییە ئەوپەڕی زیان دەگەیەنێ بە بزووتنەوەی وێژەی کوردی نەك پێشخستنی.

ڕاستە کە مامۆستا ڕەمزی قەزاز شتی وا پەسەندناکات، بەڵام لەکارخستنی ڕەخنەسازیی کوردی یان کۆسپ خستنەبەری ئەو کارە دەدات بە دەستەوە.

• بەشی ٣٤

• ڕۆشنبیرە کوردەکان و کتێبی شیعر و ئەدەبیاتی کوردی

دڵداری هەستیار لە بەشداریکردنی ئەو زۆرانبازییەدا وتارەکەی بە وێنەکێشانی هەڵوێستی ڕۆشنبیرە کوردەکانی ئەو سەردەمە دەرحەق بە کتێبەکەی مامۆستا ڕەفیق حیلمی - شیعر و ئەدەبیاتی کوردی - دەستپێدەکات و سەرئەنجام ڕووی دەم دەکاتە مامۆستا جیم و دەبێژێ:

(کاکە برا.. هەروام زانیوە هەرکەسێك کە تازە شتێك بهێنێتە دی، تا دەمێکی کەم تا ئەم شتە نەکەوێتە نێو زارانەوە، هەر کەسە چاك و خراپ، ڕاست و درۆ، لە دەروونێکی پاك و پیسدا بێ یان نەبێ دەمەتەقی لێنەکا، ئەوجارەش کە جەنابی ڕەفیق حلمی بەگ کتێبەکەی بەشێکی لەچاپداوە و بەشەکەی تریشی پەی دەرپەی لە گەلاوێژدا بڵاوکردەوە، بووە هەوێنی ڕەخنەی ئەو ڕەخنەسازانەی کە گوایا بە دەروونێکی پاکەوە ڕەخنەی لێتەگرن، بەڵام هیچ کامێکیان وەکوو جەنابت خۆیان بەدیارنەخست، نووکی زێڕینی قەڵەمەکەیان نەگەیاندە گەلاوێژ، لەم بابەتەوە زۆر سوپاس ئەکرێیت .

من حەقی ئەوەم نییە، کە هەر کەسێك ئینکاری شاعریم بکات، بە زۆرداری شاعریی

خۆمی ببەمە گوێچکەوە، لەبەرئەمە ئەم نووسینەم نابێ بەم چاوە سەیربکرێت کە چاوم لەم مرازە پڕ بێ نە ...

با بێینەوە سەر ماهیەتی ئەم جاجکە — بنێشتە - کە ئەیجاوین، لە زۆر کەسم بیستووە کە جەنابی ڕەفیق حلمی بەگ کتێبی شعر و ئەدەبیاتی کوردی دانەناوە، بەڵکو لە ڕووی ڕاستییەوە شعر و ئەدەبیاتی سلێمانی داناوە. داردەستی ئەم کەسانە ئەوە بوو، کە جەنابی مامۆستا ڕەفیق حلمی بەگ بێجگە لە سلێمانییەکان دان بە کەسی تردا نانێ، لای وایە کە کورد سلێمانییە و بەس، بەڵام مرازی ئەم کەسانە لە گێرەشێوێنی زیاتر چیتر نەبوو، لەبەر ئەمە بە شەت و پەتی و نیوەچڵی وتاری خۆیان قوتدایەوە بە گوێی شۆڕی و شەرمەزاری لە. کونجی نیوە زەریانا دەرکەوتن.

هەندێکی کەش ئەیان وت کە: "خزمەتی گەل بە نووسینی پڕوپووچ ناکرێ، بەڵکوو خزمەت ئیشکردنە". ئەو کەسانەش وەکوو ڕۆژ خۆیان ئاشکراکرد، کە ئەوانیش لەوانی پێشوو دەروون خاوێنتر نەبوون.

کاکە برا.. ئەمە وێنەیەکی زۆر کورتی ئەم دەمەتەقێیە بوو کە بیستم و وتراو هاواری پێوەکرا. تەبیعی ئەم باسە زۆر دوور و درێژە.

ئیمڕۆ هەلی ئەمە هەڵنەکەوتووە، کە ڕاستەقینەی ئەم وتارانە ئاشکرابکرێن، بەڵام من بۆ ئەمەی کە باسەکەم ناتەواو نەبێ ئەموستم بۆ درێژکرد و بەس![1]

هەروەکوو لەم دەقەدا دەردەکەوێت چەند کەسێك لە ڕۆشنبیرە کوردەکانی ئەو سەردەمە بە ناحەق و بەبێ ڕێبازێکی زانستی توانجیان دەگرتە کتێبی شعر و ئەدەبیاتی کوردی کە لەکاتی دانانیدا بێ گومان کارێکی گرنگ و بەسوود بووە.

مێژوونووسی ڕەخنەسازیی کوردی، کە ئەم ڕاستییە دووپاتدەکاتەوە دەتوانێ سەرنج بۆ باری ئێستای ڕەخنەسازیی کوردی ڕابکێشێ، کە لە زۆربەی گۆڤار و ڕۆژنامە کوردییەکاندا بەهەمان شێوە نووسەرەکانیان پلار دەهاوێژن و توانجدەگرن و لەبەر هۆی نازانستی نرخی کاری وێژەی بەسوود دەشکێنن.

کەوابوو: مێژوو لەم ڕووەوە دووبارەدەبێتەوە، جا هیواداریین کە ئیتر لەمەودوا بەردەوام نەبێت و ڕەخنە گرتن بۆ بەرزی ئەدەب و بەشێوەیەکی زانستی بگیرێ.

---

١ بڕوانە گەلاوێژی ژمارە (٨)، ساڵی ٥، ئابی ١٩٤٤، ل ٦٢ - ٦٣

● ڕەخنەسازیی تەتبیقی

"دڵدار"ی هەستیار پاش ئەوەی وێنەی ڕەخنەسازیی کوردی سەردەمەکەی بەو جۆرە دەکێشێ، لە قسەکانیدا بەردەوامبوو و وتی:

(هەندێکی کەش ئەیانەوێ لە ناحیەی فەنییەوە ڕەخنە لە ڕەفیق حلمی بەگ بگرن کە یەکێکیان جەنابتی. یەك لە وتارەکانیان ئەمەیە کە ڕەفیق حلمی بەگ ناشاعیرێکی کردۆتە شاعر. خاوەن ئەم فەرموودەیە جەنابت و ناشاعرەکەش منم، بەڵام هەر کەسێکی ڕەخنەباز ئەبێ تیر ئەندازە بێ تیر بێ نیشانە هاویشتن جوان نییە، وەیا خۆ مەشقێکە کە فێرە تیرهاوێشتنکردنە. ئەڵێم:

کاکە جیم.. هەر چەندێکی لە ناحیەی نووسیندا زۆر بەرزە، بەڵام لە ناحیەی "پێویستە چۆن بێ" دوورە.

برا.. جارێك نە لە جەنابتەوە نە لە غەیری جەنابتەوە، شعرێکی من هەڵنەوشێنرایەوە لە ناحیەی مەعناوە، کە ڕەفیق حلمی بەگ خۆشی ئەڵێ: لەم ناحیەوە کەموکورتی هەیە، وە فەنی شعر کەل و کۆسپیان نەخستە بەرچاوانەوە تا ببێتە داری دەستی ئەو کەسانەی بڵێن: ڕەفیق حلمی بەگ یەکێکە خاوەن هەڵەیەکی وەکوو - دڵدار- ئەهاوێتە ڕیزی شاعران)[1]

بەم چەشنە دڵداری هەستیار بەهیچ کلۆجێك لە مامۆستا جیم دڵگران نەبووە، چونکە ڕەخنەی لە مامۆستا ڕەفیق حلمی گرتووە و بە هەستیارێتی ئەم قایل نەبوو، بەڵکوو داوای ئەوەی لێدەکات کە هەڵبەستەکانی شیبکاتەوە و واتا و دەربڕینەکانیان هەڵبسەنگێنێ و ئەمجا بڕیاری هەستیارێتی، یان ناهەستیارێتی بدات.

ئەم داواکردنەی دڵداری هەستیار بە زاراوەی ڕەخنەسازیی ئێستامان بابەتی ڕەخنەسازیی تەتبیقی و پراکتیکی دەگرێتەوە، کە نەك لەسەر قسەی ڕووت و بۆچوونی نەزەری حوکمی خۆی بدات، بەڵکوو پێویستە لەسەر بناغەی شیکردنەوە و لێکدانەوە و بە ڕێبازێکی زانستی بڕیاری خۆی سازبکات.

دڵداری هەستیار بۆ چەسپاندنی داواکارییەکەی و ڕوونکردنەوەی وێنەی هەندێك لە ڕۆشنبیرەکانی سەردەمەکەی حیکایەتێکی فۆلکلۆری کوردی دەگێڕێتەوە و دەڵێت:

ڕۆژێکیان دوو کەسی سەرسەخت"عنود" کەوتنە چەندوچوون لەسەر شتێکی ڕەش، کە لە دوورەوە لێیان دیاربوو، ئایا ئەمە "بزن"ە یان "قەل"ە. یەکێکیان ئەیوت ئەمە قەلە، ئەویتریان خۆی بە زەویدا ئەماڵی ئەیوت ئەمە بزنە، کە لێی نزیکبوونەوە بەردیان تێگرت "قەل بوو فڕی"، ئەوەی

---

١ هەمان سەرچاوەی پێشوو، ل ٦٣ - ٦٤

ئەیوت قەلە ڕووی لەوی تر کرد و وتی: "ئا دیت کە قەل بوو؟" هاوڕێکەی دداني لە چیرەوە برد و وتی: "بشفرێ هەر بزنە"

برا.. زۆر تکا لە تۆ و لەو کەسانە ئەکەم کە لە سکی خۆیاندا ئاوەدانن گەر دەستتان هەیە بەردێکم بۆ ڕاوەشێنن تا بزانن من بزنم یا قەل؟ دەنا بەچاوی بزن سەیری قەل بکرێت نابێ قەل ببێتە بزن.

ئیتر گەر بەردەقانیت نییە پەیدایکە، بەردێکم بۆ تێناگری؟ کاکە جیم)١

ئەم حیکایەتە فۆلکلۆرییە هەڵبەت ڕاستی گەوهەری بزووتنەوەی وێژەی کوردی بە تەواوی دەرنابڕێت، بەڵام لە هەمان کاتدا بە چەشنێکی کاریکاتێری دەمارگرتن و مەیل و هەوای نووسەری کورد وێنە دەکێشن، ئەم دیاردەیەش دەبێت بزانین شتێکی تایبەت بە نەتەوەی کورد نییە، بەڵکوو سەرئەنجامێکی سروشتییە لە قۆناغێکی مێژوویدا زاڵدەبێت.

ئەمە ڕاستییەکی مێژووییە، بەڵام لە هەمان کاتدا پێویستە دووپاتیبکەینەوە، کە نابێت ئەم دیاردە نا تەندروستییە پەرەبسێنێ و تەشەنەبکات و ببێت بە ڕەنگی جیاکەرەوەی ڕۆشنبیری کوردیمان.

هەرچۆنێک بێت ئەم زۆرانبازییە ڕەخنەسازییە، کە هەتا ئێستا لێیدواین و دامانە بەر نەشتەری شیکردنەوەو هەڵسەنگاندن سەرەڕای لایەنە ناهەموارییەکانی – سلبییەکانی - لایەنێکی هەمواری – ئیجابی - هەیە و دەبێت بە هۆی جوڵانەوەیێکی بیری و زانستی.

• مامۆستا جیم لە تای ترازووی ڕەخنەسازیدا

مامۆستا جیم لە گۆڤاری گەلاوێژی ژمارە ١٦ ی مانگی حوزەیرانی ساڵی ١٩٤٤ ی زایینیدا، وتارێکی بەپیتی نووسیوەتەوە بۆ بەرپەرچدانەوەی وتارەکەی مامۆستا ڕەمزی قەزاز دەربارەی نرخپێدانی (شعر و ئەدەبیاتی کوردی) و توانجگرتن لە مامۆستای ناوبراو.

ئەم وتارە تازەیەی مامۆستا جیم هەرچەندە بەشداریکردنێکە لەم زۆرانبازییە ڕەخنەسازییەدا، کە شیمانکردەوە، بەڵام لە تای ترازووی ڕەخنەسازیدا بابەتگەلێکی ڕەخنەسازی و بیری و خووڕەوشتی زانستی بەرپاکردووە، کە دەتوانین لەم خاڵانەی خوارەوە سەردێڕەکانیان بخەینەڕوو:

- سوودی وێژەی بێگانە بۆ وێژەرە کوردەکان.
- پێویستی ڕەخنەسازی و دەوری ڕەخنەساز لە خەملاندنی وێژەی کوردیدا.
- پلەی وێژەی کوردی و هونەری وێژەرەکان.

---

١ هەمان سەرچاوەی پێشوو ل ٦٤

- نەریت و خووڕەوشتی زانستی لە هەڵسەنگاندنی بەرهەمی وێژە لە ڕەخنەسازیدا.
ئێمەش لەم باسەدا بە نیازی سوود گەیاندن بە وێژەی کوردی لە هەندێ لەو خاڵانە دەدوێین و شیاندەکەینەوە و هەڵیاندەسەنگێنین.

● سوودی وێژەی بێگانە بۆ وێژەرە کوردەکان

مامۆستا جیم لە سەرەتای وتارەکەیدا بەکورتی باسی کەڵکی وێژەی بیانی بۆ وێژەرە کوردەکان دەکات و دووبارە هەژاری وێژەی کوردی دووپاتدەکاتەوە و دەڵێ:
(ناو بە ناو لە ناو خۆمانا ئەبێ سەرەتاتکێیەك لەگەڵ بووکی ئەدەبا بکەین، بەڵام کام ئەدەب؟ ئەدەبی بێگانە. حەقمانە پیاوی فەقیر لە بۆنی ڕۆن و پیازی هاوسێی دەوڵەمەند زیاتر چارە یا دەسەڵاتێکی تری هەیە؟
ئەدەبمان هەیە، نالێم هەر نیمانە، بەڵام وا نە ڕەست بخاتە ملمان و لوتمان بەسەر خۆیا داژەنە. تا چەمەنیش ڕاوەستابێ کێ خۆی لە کڕین ئەدات؟ ڕەنگە بڵێن تا ماڵ وەستابێ مزگەوت حەرامە. منیش لەگەڵتانا دیم بەڵام نابێ سەر بە ماڵێکی وادا بکەین، کەر تێیدا بکەوێ دانی بشکێ.)
لەم دەقەدا ئاشکرایە کە ڕەخنەسازەکەمان دروشمی سوودوەرگرتنی لە وێژەی بیانی هەڵگرتووە، بەڵام پرسیاری گرنگ لەم ڕووەوە دەپرسێت: ئەم سوودوەرگرتنە چلۆن دێتەدی؟ ئایا وێژەرە کوردەکان لە ڕێگای لاساییکردنەوەی وێژەی بیانییەوە دەتوانن وێژەی نەتەوەکەیان دەوڵەمەندبکەن؟
مامۆستا جیم هەروەکوو دیارە وەڵامی ئەم پرسیارەی نەداوەتەوە، بۆیە پێویستە ئێمە لێرەدا دووپاتیبکەینەوە، کە وێژەی بێگانە هەڵبەت جۆرە سوودێکی هەیە بۆ وێژەرە کوردەکان، بەڵام ئەم سوودە دەبێت بە زیان و کۆسپ لە ڕێگای پەرەسەندنی وێژەی کوردیدا.
ئەگەر هاتوو وێژەرەکانمان تۆسقاڵێك (تۆزوکەیەك) ڕێگای لاساییکردنەوەیان گرتەبەر، سوودەکەی بە زیان دەگەڕێ بۆ وێژەکەمان، چونکە وێژەی بیانی چەند بەرز و بەکەڵك بێت، لەبەرئەوەی ئاوازی شارستانێتی و ڕۆشنبیریی کەسایەتیی نەتەوە بێگانەکەیەتی، بە هیچ جۆرێك بۆ درکاندنی باری کۆمەڵەکەمان دەستنادات.
بەڵێ لە ژیاندا یاسای وەرگرتن و پێبەخشین دەستوورێکی سروشتییە، بەڵام دەبێت ئەم دەستوورە بە بنواشەی بەیەکاچوون و کارلێککردن (تەفاعول)ی نادەستکرد و عەفەوی

ئەنجامبدرێ، نەك بە پینەکردن و سەپاندن و ملکەچکردن و شوێنپێهەڵگرتنی نەزانانە.

پێویستی ڕەخنەسازی و دەوری ڕەخنەساز

مامۆستا جیم لە وتارە بە پیتەکەیدا دووبارە بە کورتی باسی پێویستی ڕەخنەسازی و دەوری ڕەخنەساز دەکات و دەبێژێ:

(کەممان هەیە دان بە کەموکوڕی ئەدەبمانا نەنێ، کەچی لەوە ناگەم بۆچی خراپە ئەدەینە پاڵ (ڕەخنە = تنقید)؟ گوایە ئاوێنە نەبێ ئینسان جوانی و ناشیرینی خۆی بۆ لێك ئەکرێتەوە؟ ئاوێنەی ئەدەبیش ڕەخنەیە. یا بۆچی بۆ ئێمەی ساوا لە ئەدەبا نەشێ؟ گوایە شاعر یا کاتب ڕەخنە ئەیرووخێنێ؟ بەهێزتری نەکا، لەوە مەترسن دەست بنێتە بینی. ئەمەش هەروا. ئەی ئەبێ تووڕەبوون لە ڕەخنەگر مەعنای چی بێت؟ ئەو ڕەخنەگرەی دۆستانە بە دڵێکی پاکەوە ڕیسی براکانی دەکاتەوە بە خوری، ئەبێ بۆچی ڕقەی لێبکێشن؟ هەیە بڵێ تووڕەیی نیشانەی بێدەستی نییە؟ یا ڕێ بەوە بەریت لە زەردەخەنە زیاتر شتێکی تر بە هێزتر هەبێ لە عالەما)[1]

لەبەر تیشکی ئەم دەقەدا ئاشکرایە، کە مامۆستا جیم دان بە پێویستی ڕەخنەسازیدا دەنێت و ئامانجی ڕووندەکاتەوە و ئەرکی ڕەخنەساز دەستنیشاندەکات. ئەم کارەش بێگومان گرنگییەکی تایبەتی هەیە لە پێناوی چەند چەمکێکی هەڵە دەربارەی زانست و هونەری ڕەخنەسازی، کە لەو سەردەمەدا باویان هەبوو و وا خەڵکیان تێدەگەیاند، کە دەبێت باوەش بۆ هەموو لاپەڕە ڕەشکەرەوەیەك بکەنەوە و ستایشی هەموو قەڵەمهەڵگرێ بکەین و نابێت هیچ کەسێ لەم کۆڕەدا زویر ببێت. کەچی بە پێچەوانەی ئەم بارەوە ڕەخنەسازەکەمان دروشمی ڕەخنەسازی بۆ پەرەپێدان و خەملاندنی ویژەی کوردی هەڵگرتووە.

• دەمەتەقێیەکی تر لەگەڵ مامۆستا ڕەمزی قەزازدا

مامۆستا جیم پاش چەسپاندنی مەسەلەی گرنگی ڕەخنەسازیی باری ویژەی کوردی دووبارە ڕووی کردە مامۆستا ڕەمزی قەزاز و وتی:

(با لە ڕێ لانەدەین. مەوزوعی لاپەڕەی ٥٣ ی گەلاوێژی ژمارە ٣ ی ئیمساڵ لێکۆڵینەوەی شیعر و ئەدەبیاتی کوردی بوو، بەڵام داخەکەم هەرچەندە سەرم هێنا و سەرم برد

---

١ بڕوانە هەمان سەرچاوەی پێشوو ل ٥٨ ـ ٥٩

ڕێم بە هیچ نیازێکی نەبرد، ناچار سەرە ڕێگام بۆ دانا وتم: ئەگەر نیازی بەربەرەکانی جیم بێ، هەروا بە قسەی ڕووت سەرناگرێ و ناچێتە سەر و ئەگەر بە شان و باهو هەڵدانی ئەم و ئەو ئەبێ لە ژێر ئەو عنوانەدا ناشێ و دەست نادا. خۆ ئەگەر نیازیش لە ئەدەبیات بێ کوا شیعر و کوا ئەدەبیات؟

سەرنجدانێکی نووسراوی ئەو لاپەڕەیە وا لە ئینسان ئەکات بە تایبەتی منی تێگیراو پڕ بە دەم هاوار بکەم و بڵێم: "فەن شەخسیەت و شەخسیەت فەن نییە."

کەوابوو: ئیتر ئەبێ موناسەبەت لە مەعبەینی مەوزوعێکی ئەدەبی و گەورەیی مامۆستا ڕەفیق حلمی بەگدا، چی بێ وا مامۆستا ڕەمزی بەربەرەکانێ لە سەر ئەکات و کێ هەیە دان بە گەورەیی و شارەزایی ڕەفیق حلمی بەگدا نەنێ، بەڵام ئەگونجێ ئەگەر قەسیدەیێکی ناشیرین بە جوان لە قەڵەم بدات، یا ناشاعرێك بکا بە شاعر ڕەخنەی لێنەگرێ، چونکە گەورەیە و دانایە؟

بەڵێ. بە تۆ بێ نابێ کەس دەس لە دەسی بدات، بەڵام بۆ نەوازیشی فەن دەس لە دەسی زۆری وا ئەدرێت.

ئەمە وا ئەفەرمووی گوایە وتومە کورد شاعری نییە؟ نازانم تۆ وا تێگەیشتبی، ئەگینا وتومە کورد شاعری بووە و هەیەتی، بەڵام بە پەنجەی دەست ئەژمێررێن.

دیسان ئەفەرمووی مامۆستا ڕەفیق حلمی لە نووسینا هەمیشە ڕێی تەشجیع ئەگرێ. با دوور نەڕۆین هەر لە خۆت بپرسم ئەبێ "دڵدار" بە خۆی و بەرزترین قەسیدەکەیەوە وەکوو قەل و ڕێوی ببرێتە ڕیزی مەولەوی و گۆران و.. یا لەگەڵیانا بخرێتە دووتوێی دوو بەرگەوە؟ خۆت مەعنای شعر ئەزانی و شاعریش ئەناسی کێیە؟ کەوابوو ئیتر بە ڕەوای ئەبینی بە هەموو قسەیێکی ڕێکوپێك بڵێ شعر و بە هەموو کەس بوترێ شاعر؟ بیستووتە یا بە سەدەف بڵرێ مرواری یا بەزمرد بوتری زێڕ.

تۆ ئەفەرمووی تەشجیعی وەها بۆ نەتەوەیێکی دواکەوتووی وەکو کورد لە هەموو شتێ پێویستترە، نەك بوونە دڕك و داڵ لە ڕێگای ئەدیبێکا !. منیش ئەڵێم ڕەخنە لەوە پێویستترە بۆچی؟ دڵدار شاعر نییە، بەڵام مامۆستا ڕەفیق حلمی هانی داوە ببێتە شاعر. ئایا بەو هاندانە ئەبێتە شاعر لە ماوەیەکی زۆر دووریشا؟ ئەمە باشتر بوو یا بهاتایە سەرزەنشتی بکردایە و سەرنجی ڕاکێشایەتە سەر کەموکوڕییەکانی؟ سەرزەنشتی نەبێ هەر نیشاندانی کەموکوڕی و پلار و توانجگرتنە ئەم و ئەو ئەبێ هاندانیشە بۆ ڕێگای ڕاست دۆزینەوە و پێشکەوتن)[1]

---

١ بڕوانە هەمان سەرچاوە لاپەڕەی پێشوو ل ٥٩ ـ ٦٠

لەم دەقەدا کە بەرپەرچدانەوەیەکە بۆ بەرەبەرکانێیەکەی مامۆستا ڕەمزی قەزاز لە تەک ڕەخنەسازەکەماندا، مامۆستا (جیم). ئاشکرایە کە سێ بنەڕەتی ڕەخنەسازی ڕەچاوکردووە:

یەکەم: جیاکردنەوەی کەسایەتیی نووسەر لە بەرهەمەکانی.

دووەم: چاونەپۆشین لە کەموکوڕی هەستیار، لەبەر هیچ هۆیەك.

سێیەم: دانانی سنوور بۆ پلەی هەستیارەکان و تێکەڵنەکردنی ئەو پلانە.

• مامۆستا بێکەس و مامۆستا أ.ب.هەوری لە کۆڕی بزووتنەوەی ڕەخنەسازیدا

لە کۆڕی ڕەخنەسازیی کوردیدا مامۆستا فایەق بێکەس و مامۆستا ئەبوبەکر هەوری لە ژمارە "٢"ی مانگی شوبات و ژمارە " ٤"ی مانگی نیسان و ژمارە"٥"ی مانگی مایسی ساڵی پێنجەمی گۆڤاری گەلاوێژ، واتە ساڵی ١٩٤٤ی زایینی بزووتنەوەیێکی ڕەخنەسازییان لە کۆڕی ڕەخنەسازیی کوردیدا بەرپاکرد.

بەرپابوونی ئەم بزووتنەوەیە بەوە دەستیپێکرد، کە مامۆستا ئەبوبەکر هەوری لە ژمارە "١" ی ساڵی پێنجەمی گۆڤاری گەلاوێژدا لەژێر عینوانی - پەیڕەوی خیام - دا چەند چوارخشتەکیێکی بڵاوکردەوە.

ئەوجا مامۆستا فائق بێکەس چوار - چوارخشتەکی - لەم بەرهەمەی مامۆستا "أ. ب. هەوری"دا لە ژمارە "٢" ی گۆڤاری گەلاوێژ مانگی شوباتی ساڵی ١٩٤٤ دا خستنەبەر پێنووسی لێکۆڵینەوە و هەڵسەنگاندن.

بەم جۆرە مامۆستا هەوری هاتە مەیدانەوە و وەڵامی مامۆستا بێکەسی دایەوە و زۆرانبازێکی ڕەخنەسازیی و ڕۆشنبیریی هەڵگیرسایەوە.

ئێمەش لەم باسەدا بەرەو دوا چەند لایەنێکی ئەم زۆرانبازییە بۆ دەستنیشانکردنی ئەڵقەکانی مێژووی ڕەخنەسازیی کوردی شیدەکەینەوە بە نیازی ئەوەی هەنگاوی ڕەخنەسازیی کوردی بەرەو پێشەوە بەرین.

• بەرپرسیارێتی گۆڤاری کوردی

مامۆستا فایق بێکەس لە پێشەکی وتارەکەیدا باسی بەرپرسیارێتی بەڕێوەبەرێتی گۆڤاری گەلاوێژ لە بڵاوکردنەوەی بەرهەمی وێژەرە کوردەکانی ئەو سەردەمەدا دەکات و دەڵێ:

(ئەم گۆڤارە کە ئەستێرەیێکی بە شەوق و پڕشنگدارە لە ئاسمانی ئەدەبیاتی کوردیدا، داخەکەم جارجار هەندێ شتی ناشیرینی تیا ئەبینرێ، کە ئەبێتە پەڵە هەورێك بەری ڕووناکی و درەوشانەوەی ئەو ئەستێرەیە ئەگرێ و ئەو دیمەنە جوانە دڵدارە لە چاو ئەشارێتەوە، کە بەمەش لە جیاتی ئەوەی خۆشی ببەخشێ بە پێچەوانەی ئەوە دڵی خوێندەواران تەنگ ئەکا.

لێرەدا نازانین گلەیی لە کێ بکەین، لەو کەسانەی کە شتی وا بێ تام و ناپوختە ئەنێرن بۆ ئەم گۆڤارە نازدارە یا لەو کەسەی بکەین کە سەرپەرشتی گەلاوێژی گرتۆتە دەست؟ ئەگەرچی گەلێ لە خوێندەوارەکان لایان وایە، کە ئۆباڵی ئەو کەموکوڕییە لە سەر شانی ئەو کەسەیە، کە سەرپەشتی گەلاوێژ دەکا، بەڵام من لام وایە ئەمە ڕەوای حەق نییە، چونکە لە گەلاوێژدا بەشێك تەرخانکراوە بۆ لێکۆڵینەوە، کە هەموو کەسێ حەقی هەیە بە شێوەیێکی جوان، کە لە سنووری نەزاکەت دەرنەچێ چ لە شعرەوە چ لە وتار بکۆڵینەوە و لێیبدوێین.)[1]

لێرەدا مامۆستا فایق بێکەس نزیکەی ٣٧ ساڵ لەمەوبەر کێشەیەك دووپاتدەکاتەوە، کە تا ئیمرۆ باڵی بە سەر زۆرسەی ڕۆژنامە و گۆڤارە کوردییەکاندا کێشاوە، ئەم کێشەیەش بڵاوکردنەوەی لاپەڕەیەك مامۆستا بێکەس بەرپرسیارێتی ئەم کێشەیە دەخاتە ئەستۆی پەڕە ڕەشکەرەوەکان، بەڵام ئێمە لەو باوەڕەداین، کە باری کێشەکە تەنها بەسەر شانی لێپرسراوانی ڕۆژنامە و گۆڤارە کوردییەکانەوەیە، چونکە ئەمانە دەمێت لە بەر تیشکی پێوانەی زانستی و بەبێ دەمارگرتن بەرهەمەکان لە بێژنگی ڕاستی بدەن و تەنیا بەرهەمی بەنرخ بڵاوبکەنەوە.

● هەڵسەنگاندنێکی گشتی بۆ چوارینەکانی مامۆستا ا.ب.هەوری

مامۆستا فایق بێکەس دوابەدوای دووپاتکردنەوەی ئەو کێشەیە باری چوارخشتەکییەکانی مامۆستا "ا. ب. هەوری"ی هەڵسەنگاندووە و وتویەتی:

(لە ژمارە "١"ی ساڵی ٥ لە دیوانی گەلاوێژدا لە ژێر عینوانی "پەیڕەوی خیام"دا چاومان بە چەند روباعییەك کەوت لە لایەن "ا. ب. هەوری"وە ڕێکخرابوو نەك من تەنیا هەرچی خوێندەواران هەیە هەموو لەم شعرانە بێزار و وەڕس بوون و زوبانی حاڵی هەموومان بە جاری ئەڵێت: خیام گۆڕ هەڵتەکێنە ا. ب. هەوری وەها پەیڕەویت ئەکا.)[2]

لەم دەقەدا ئاشکرایە کە شێوازی مامۆستا بێکەس بە هیچ جۆرێ زانستی نییە و دەربڕینی هەستبریندارکەری بەکارهێناوە و لە سەرەتاوە بڕیاری خۆی بە بێسوودی کارەکەی

---

١ گۆڤاری گەلاوێژ ژمارە (٢)، ساڵی ٥، شوباتی (١٩٤٤)ی زایینی، ل ٦٥.

٢ هەمان سەرچاوەی پێشوو ل ٦٥ ـ ٦٦

مامۆستا ا. ب. هەوری داوە.

هەرچۆنێك بێت ڕەخنەسازەکەمان لە توانجگرتنەکانیدا بەردەوامدەبێت و دەڵێ:

(ئینجا سەرنج بدەنە ڕوباعییەکانی ا. ب. هەوری بزانن ئەڵێ چی؟ لە یەکەم ڕوباعیا ئەفەرمووێ:

من کە بێ پرس بێمە دنیاوە
هەر بە ناچاریش بچمە دواوە
کوێم مەیل بێنێ ڕوو لەوێ ئەکەم
چیم لە سەگوەڕ و لە بەنگ و باوە

جارێ لە پێش ئەمەدا کە بۆ مەعنای ئەم ڕوباعییە بگەڕێین، ئەگەر مامۆستا ا. ب. هەوری لێمان ببوورێ ئەیخەینە تەرازووی شعرەوە، لە پاش کێشانی بۆمان دەرئەکەوێ، کە مەسرەعی یەکەمی لەنگە، ئەبووایە وا بووایە (من کە بەبێ پرس... هتد) خۆ ئەگەر بۆ مەعناش بگەڕێین ئەوە هیچ، چونکە ئەڵێت: کوێم مەیل بێنێ ڕوو لەوێ ئەکەم. ئەمە ڕاست نییە. گریمان مامۆستا ا. ب. هەوری ئارەزووی فەرموو بچێتە لەندەن، پاریس، ئەمریکا، چۆن ئەتوانێ و بە چی ئەچێ، چونکە نە پارە و نەتوانای ئەوەی هەیە، کە ئەو ئارەزووەی بە جێبهێنێ، کەوابوو ئەم قسەیە ڕاست نییە، جگە لەوە لە مەسرەعی چوارەما ئەڵێ: (چیم لە سەگوەڕ و لە بەنگ و باوە) هیچ تەڕاوەت و زەوقێکی ئەدەبی تیا نییە، چونکە شعر ئەبێ مۆسیقایەك بێ، عاتیفەی ئینسان ببزوێنێ و مەستی شادی بکا، نەك بە سەگوەڕ گرژ و ڕەنجیدەی بکا. سەرەڕای ئەمە بەنگ و باو نییە بەند و باوە)[1]

مامۆستا فایق بێکەس لەم هەڵسەنگاندنەدا، چوار پێوانەی ڕەخنەسازیی گرنگی بەکارهێناوە:

- **پێوانەی کێش**
- **پێوانەی واتا**
- **پێوانەی چێژ (تذوق)**
- **پێوانەی وشەسازی**

پرسیار لێرەدا داوای چۆنیەتی بەکارهێنانی ئەو پێوانە گرنگانە دەکات؟

ئایا دەبێت بە بڕیاری کتومت بەکاربهێنرێن یاخود بە شێوازێکی شیکەرەوە و هێنانی بەڵگە و شاهێد ڕەخنەساز بیانگرێتەبەر؟

---

١ بڕوانە هەمان سەرچاوەی پێشوو ل ٦٦

ئاشکرایە کە مامۆستا بێکەس هەڵسەنگاندنەکەی تەقریری و بڕیاریبە دەبوایە زیاتر درێژەی بە لێکۆڵینەوەکەی بە بەڵگەوە بدایە و بە دەربڕینی ڕوونکەرەوەش کارەکەی ئەنجامبدایە. ئەمە ڕاستییەکە، بەڵام ڕەنگە هۆیەکەی ئەوە بێت، کە وتارەکە بۆ گۆڤارێك نووسراوەتەوە، لاپەڕەکانی گۆڤاریش هەر ئەوەندە هەڵدەگرن.

● فەلسەفەی خیام و مامۆستا هەوری

مامۆستا بێکەس لە هەڵسەنگاندنی دووەم چوارخشتەکییەکانی مامۆستا هەوری ئەڵێ:

(بێینەوە سەر ڕوباعییەی دووەم، تەماشاکەن چی ئەفەرمووێ:

چۆنم هێناوە وای ئەبەمە سەر
بەندەی کەسێکم ڕاست و هونەروەر
قسەی نەزان و پیاوی ڕیاکار
لای من گەڤینە یا زەڕینی کەر

تکاتان لێ ئەکەم خوێنەرە بەڕێزەکان لەم ڕوباعییەدا چ نەزعەیێکی فەلسەفی تێدایە، کە لە بیری خیام بچێ؟ ئایا گەڤینی سەگ و زەڕینی کەر، کە هاوتای بیری قووڵ و وردی خیام بکات؟ من نازانم؟ ا. ب. هەوری ڕقی لە خیام هەستاوە، خەریکە بەم دەنگە ئابڕووی بەرێ، یا لە گەلاوێژ یا لە خۆی؟).[1]

دیسانەوە ئاشکرایە مامۆستا فایق بێکەس لەم دەقەدا هەرچەندە بۆچوونەکەی ڕاست و ڕەوایە، بەڵام شێوازەکەی لە سەر هیچ بناغەیێکی زانست و هونەری ڕەخنەسازی ئەنجامنەدراوە، چونکە بە دەربڕینی گاڵتەجاری و بە جۆرێکی بڕیاری نووسراوەتەوە. لە کاتێکدا دەبوو بەراوردکارییەك بە بەڵگە و نموونەی لە نێوان فەلسەفەی خەیام و ئەم چوارخشتەکییەی (هەوری)دا بەرپابکردایە. بۆ ئەوەی لە وێنەیێکی هەستپێکراودا ئەوەی بڕیاریدا دەریکەوتایە.

ئەم بارەی هەڵسەنگاندنەکەی مامۆستا بێکەس هەڵبەت ئەوە دووپاتدەکاتەوە، کە لەو قۆناغەی تەمەنی ڕەخنەسازیی کوردیدا، کە ئەوە و پشتێك لە ڕۆشنبیرانی کورد دەنوێنێ، نەخۆشییێکی کوشندە ڕەگوریشەی داکوتابوو. سەرئەنجام ئەم نەخۆشییە تەشەنەیکرد و بوو بە جۆرە بەڵایەك، کە لەم ڕۆژانەدا بە دەستییەوە دەناڵێنین. بەڵێ ژمارە نییە لە زۆربەی ژمارەکانی گۆڤار و ڕۆژنامەکان شوێنەواری ئەم بەڵایەی تێدا بەرچاونەکەوێت و لاپەڕەکانی بەو جۆرە هەڵسەنگاندنە ڕەشنەکرابنەوە، بۆیە لێرەدا پێویستە بانگەوازێك ئاراستەی بەرپرسیاران و ڕۆشنبیرە کوردەکان بکەین و بە هۆیەوە داوای هاوکاری بکەین بۆ چارەسەرکردنی ئەم بەڵا

---

[1] بڕوانە هەمان سەرچاوەی پێشوو ل ٦٦ - ٦٧

(نەخۆشی) یە، چونکە جگە لەوەی ساردی و دووبەرەکی دەخاتە ناومانەوە هیچ سوودێکیش بە بزووتنەوەی وێژە و ڕۆشنبیریی ڕەخنەسازییەکەمان ناگەیەنێ.

• بەڕێوەبەرانی گۆڤاری گەلاوێژ و دەمەقاڵەی وێژەیی

ئەگەر بە سەرپێیی چاوێك بە لاپەڕەكانی ساڵی پێنجەمی تەمەنی گۆڤاری گەلاوێژدا بخشێنین بۆمان دەردەکەوێ، کە ڕۆشنبیر و خوێندەوار و وێژەرە کوردەکانی ئەو سەردەمە تووشی گێرەشێوێنییێکی وێژەیی بوون و تاقم تاقم دەستە و قەڵەم دەجەنگان.

وێنەی ئەم بارە لەم بانگەوازەدا بەرچاودەکەوێ، کە لێپرسراوانی گۆڤاری گەلاوێژ لە ژمارە "٤"ی مانگی نیسانی ساڵی ١٩٤٤ لە ژێر ناونیشانی (چاو چاو) بڵاویانکردەوە و وتیان:

(تکائەکەین لەوانەی ئەیانەوێ ڕەخنەیەك بگرن یا وەرامێ‌بدەنەوە بە چەشنێکی ئەدەبی بێنە کایەوە و دیسان هەتا دەتوانن مەرامەکەی خۆیان بە کورتی بنووسن و هەم لە پەردەی نەزاکەتی نەکەنە دەرەوە)[1]

ئێمە وەك تێبینیدەکەین ئەم بانگەوازە تا ڕاددەیێکی زۆر لە شوێنی خۆیەتی، بەڵام پرسیاریش لێرەدا ڕوودەکاتە بەرپرسیارانی گۆڤاری گەلاوێژ و هەموو گۆڤارێکی دیکەی کوردی و دەپرسێ: کەوابوو بۆچی ڕێگای بڵاوکردنەوە دەدرێت بەو وتارانەی، کە پەردەی نەزاکەت دەدرێنن و لە شێوازی زانستی دەچنەدەرەوە؟

هەر چۆنێك بێت لێرەدا با بابدەینەوە سەر وەڵامەکەی مامۆستا هەوری و بزانین لە سەر ڕەخنەکەی مامۆستا بێکەس، کە لە هەمان ژمارەدا بڵاوکراوەتەوە؟ کەوابوو با وێنەی ئەم بارە چلۆن چووە بەرێوە؟

• ناونیشان و ناوەڕۆک

مامۆستا بێکەس لە هەڵسەنگاندنی چوارخشتەکییەکانی مامۆستا هەوری لە ژێر ناونیشانی (پەیڕەویکردنی خیام) دا بڵاوکراونەتەوە. سەرنجمانی بۆ ئەوە ڕاکێشاوبوو، کە ناو و فەلسەفەی خیام هیچ پەیوەندییێکی بە ناوەڕۆکی ئەو چوارخشتەکییانەوە نییە.

مامۆستا ئەبوبەکر هەوری ئەم سەرنجەی مامۆستا بێکەسی بەرپەرچدایەوە و وتی:

(جارێ ڕەخنەتان لە عینوانی شعرەکان گرتبوو، وا لەبەر ئێوە وەرامەکەتان ئەدەمەوە،

---

١ بڕوانە ژمارە (٤)ی ساڵی ٥ی نیسانی ١٩٤٤ی ژمێنی لاپەڕە (٦٥) گۆڤاری گەلاوێژ.

ئەگینا شتێکی وای تێدانییە، هەموو کەس ئەزانێ یەکێك، کە ناو لە شتێك ئەنێ لەسەر ئیجتیهاد و ئارەزووی خۆیەتی، بە تەواوی بۆ ئەوە نییە ئیسم و موسەمای موتابیق بێ، مەسەلەن پیاوێك کوڕەکەی ناو ئەنێ سەلاحەددین کەچی ئەو کوڕە ئەبێ بە جوتیار ئەمە چ گوناهێکی باوکی تێدایە نەبوو بە سەلاحەددینی مەشهور، من کە ناوی خیامم هێناوە مەعنای ئەوە نییە، کە من خۆم خیامم یان بە تەواوی هاوبیری خیامم، ئەگەر وا بوایە ئەبوو هەمیشە لە مەیخانەدا بوومایە.)[1]

لەم دەقەدا ئاشکرایە کە مامۆستا هەوری لەوەی توانجەگرتنە مامۆستا بێکەس بە هیچ جۆرێك وەڵامەکەی شایەنی پێقایلبوون نییە، بۆیە مامۆستا بێکەس خۆیشی ئەمەی بەرپەرچدایەوە و وتی:

(مەبەست لە ڕەخنەگرتن لە ئەشعار و ئەدەبیات، ئیسلاح و ڕێگا نیشاندانە نەك شەڕە قسە، بە وەڵامەکەی گەلاوێژی ژمارە "٤"ی ساڵی "٥" تانا وا دەرکەوت، کە دڵگیربوون، منیش وام بە ئێوەدا ڕانەئەپەرموو، کە ئەوەندە کەم چیکلدنە بن و ئامۆژگارییەکانم بە خراپ تێبگەن. ئایا نەتبیستووە کە پێشینان وتوویانە: "دۆستم ئەوەیە کە ئەمگریێنێ" جا با بێینەوە سەروکاری وەڵامەکەت.

من خوا نەخواستە چۆن بە تۆ ئەڵێم خۆت ناوناوە (عومەر خیام) مەبەسی من ئەوە بوو کە کەسێ پەیڕەوی کەسێکی کرد ئەبێ یان شان بە شانی ئەو کەسە بڕوا بە ڕێدا یا هیچ نەبێ نەختێ لەو بچێ، خۆ بە ناشوکری نەبێ شعرەکانی ئێوە هیچ فرێکی بەسەر شێوە و بیر و ئسلوبی خیامەوە نییە)[2]

ئاشکرایە کە مامۆستا بێکەس لێرەدا خاوەن حەقە، چونکە ناونیشان دەبێت لە ناوەڕۆکەوە هەڵهێنجرابێت و مۆری جیاکەرەوەی بێت و ناونیشانی کتێب و هەڵبەستیش وەکوو ناوی ئادەمیزاد نییە، کە مامۆستا هەوری دەیکات بە بیانوو بۆ نەگونجانی ناونیشانی هەڵبەستەکانی لەگەڵ ناوەڕۆکەکانیدا.

• خەڵکی و هەڵسەنگاندنی هۆنراوە

مامۆستا ئەبوبەکر هەوری لە سەلماندنی نرخی چوارخشتەکییەکانیدا، پشتی بە هەڵسەنگاندنی خەڵکی بەستووە و وتوویەتی:

---

١ گەلاوێژی ژمارە (٣)ی ساڵی (٥)ی مارتی ساڵی ١٩٤٤ی زایینی، ل ٦٢

٢ بڕوانە گۆڤاری گەلاوێژ ژمارە (٥) ساڵی ١٩٤٤، ل ٥١

(من لە پێش ئەوەدا ئەو شعرانە بنێرم بۆ گەلاوێژ و لە پێش ئەوەشدا ئێوە بڵێن، نیشانی چەند کەسێکم دابوو، بە پێچەوانەی ئێوەوە ئەوان بەلایانەوە چاك بوو، ئەوەتان بۆ نەچووە سەر کە وتبووتان: نەك من بە تەنیا هەرچی خوێندەواران هەیە هەموو لەم شعرانە بێزار و وەڕس بوون. ئەمێنێتەوە سەر ئێوە و هاوبیرەکانت بە تەنها ئەوەندە وەکالەتێکی عامی قبوڵ ناکرێت.)[1]

مامۆستا هەوری کە کەسایەتی پەسندکەرەکانی بەرهەمەکەی بەو جۆرە دەستنیشانکردووە، مێژوونووسی ڕەخنەسازیی کوردی بۆی هەیە، کە بڵێ: ئەو کەسانە پسپۆڕ و وێژەر نەبوون، بۆیە مامۆستا فایەق بێکەس ئەم تێبینییە بە هەل وەردەگرێ و دەڵێ:

(ئەو کەسانە کێن نیشانت داون خۆت وتووتە؟ ئایا نیشانی زنۆمر و بێخود و پیرەمێرد و سەلام و شێخ نوریت داوە؟ ئەگەر ڕاست ئەفەرمووی پێم بڵێ کامیان لە پێش ئەوەدا کە بینێری بۆ گەلاوێژ دیویانە؟ وەکوو من بزانم تەنها بۆ سێ چوار کەسێکی نەشارەزات خوێندوەتەوە، کە بە باشەییکی ئەوان دەسخەڕۆبوویت و لە گەلاوێژا بڵاوتکردەوە. بۆ ئەوەی زۆر درێژەی پێنەدەین ئەم دەعوایەمان کە عیبارەتە لە چاکی و خراپی ڕوباعییەکانت، کە لە گەلاوێژی ژمارە ٢ ی ساڵی ٥ دا نووسراوە حەواڵەی ڕای وجدانی شاعر و ئەدیبانی کوردی ئەکەین و بە پەرۆشەوە تکایان لێئەکەین، کە بیروباوەڕی خۆیانمان لە لایەن ئەو روباعیانەوە لە گەلاوێژا بۆ بنووسن، کە بە تەواوی پێ لە ناتەواوی شعرەکانی خوت بنێ و جارێکی تر تووشی هەڵەی وا نەبیت)[2]

مامۆستا فایەق بێکەس کە لەم دەقەدا هەڵسەنگاندنی بەرهەمی وێژە و کاری ڕەخنەسازیی تەنیا دەدا بە دەستی پسپۆڕ و وێژەرە شارەزاکانەوە، کە بەڕاستی لەم کۆڕەدا خاوەنی خیبرە و تاقیکردنەوەن و لە ڕێگای زانست و تەجرەبەوە بڕیاری چاکە و خراپەی کاری ئەدەبی بدەن.

کەچی مامۆستا ئەبوبەکر هەوری بیروڕای لەم ڕووەوە روون نییە، لە کاتێکدا دەبوو، هەڵوێستی خۆی بە ئاشکرا بچەسپاندایە.

هەرچۆنێك بێت ئەم بارە ڕەخنەسازییە لە چوارچێوەی مێژووی ڕەخنەسازیی کوردیدا خۆی بەسەر سەردەمی ئێمەشدا کێشاوە و تا ڕاددەیێکی زۆر پسپۆڕی و شارەزایی ناکرێ بە مافی ڕێپێدەری وێژە هەڵسەنگاندن، بەڵکوو بە پێچەوانەوە لە ڕۆژنامە و گۆڤارەکانی ئەم ڕۆژانەماندا، بە زۆری هەڵسەنگاندن لە لایەن ناپسپۆڕ و ناشارەزاکانەوە لە کۆڕی ڕەخنەسازی و نرخپێدانی کاری زانستیدا بڵاودەکرێتەوە، کە بەڕاستی خاوەنەکانیان سنووری ڕاستی حەقیقەت دەشکێنن و زۆر جاریش زانیاری بڵاودەکەنەوە و بیرۆکەی ڕاستینە و مێژوویی دەستکاریدەکەن.

---

١ بروانە گەلاوێژی ژمارە (٤) ساڵی (٥) نیسانی ١٩٤٤ی زایینی، ل ٦٢

٢ بروانە گەلاوێژی ژمارە (٥)ی ساڵی (٥)، مایسی ١٩٤٤، ل ٥١ - ٥٢

زیانی ئەو بارە ڕۆشنبیرییە زۆر زیانبەخش و ڕێگاتێکدەرە و نابێت ئیتر لەمەودوا لە خنکاندنی حەقیقەتدا بەردەوامبێت، چونکە نزیکەی نیو سەدە لە مانەوەیدا زۆر زۆرە.

• زمانی ڕەخنەسازی و سازکردنی وێژە

زمان کە لە وشە و دەربڕین و ڕستە پێکهاتووە، ئاوێنەی هەست و نەست و عەقڵی دوێنەر و قسەکەرە، هەروەها پردێکی جادووگەرە لە نێوان خاوەنەکەی و ئەوانەی گوێیان لێدەبێت یان دەینووسنەوە.

سەرئەنجام زمان هەمیشە شوێنەوارێکی گرنگ بە جێدەهێڵێت و دەبێتە هۆی ئاکامێکی چاك یان خراپ، بۆیە لەم ڕووەوە دووپاتکراوەتەوە، کە ڕەخنەساز و وێژەر پێویستە هەر یەکێکیان ئاگای لە زمانی دەربڕینەکەی بێت.

پرسیاریش بە بۆنەی شیکردنەوەی ئەم مەسەلەیە لە لێکدانەوەی مامۆستا هەوری و هەڵسەنگاندنەکەی مامۆستا بێکەس دەپرسێ: ئەم دوو نووسەرە کوردە چلۆن ڕەفتاریان کردووە؟

مامۆستا بێکەس توانجی ئەوەی لە مامۆستا هەوری گرتبوو، کە لە چوارخشتەکییەکانیدا هەندێ وشەی و دەربڕینی بێنەزاکەتی بەکارهێناون، بۆیە مامۆستا هەوری توانجگرتنەکەی بەرپەرچدایەوە و وتی:

(ڕەخنەت لە شعرەکانە، کە نەزاکەتیان کەم تیایە، کەچی ڕەخنەکەت درۆزنیش نەزاکەتی تیا نادۆزیتەوە، بێجگە لەمەش ئەم ڕەخنەیە ڕاستەوخۆ بۆ زمانی کوردییە، چونکە زمانەکەمان بێ پێچ و پەنا بە سەربەستی شت نەڵێت: بۆ ئیسپاتی ئەمەش وا چەند قسەیێکی پێشینان ئەنووسین، کە وەختی خۆی لە ژیان و گەلاوێژدا نووسراون و لە نەزاکەتدا هەروەك هینەکانی من وان، جا نازانم بۆ چ ئەو حەلە ئەو ڕەخنەیەت نەگرت و نەتفەرموو ئەم قسە و پەندی پێشینانە نەزاکەتیان تیانییە، وازیان لێبێنن با لە بیربچنەوە:

١- نان بدە بە سەگ مەیدە بە سپڵە.

لێرەدا سەگ تەرجیح دراوە بەسەر سپڵەدا.

٢- دار هەڵبرە سەگی دز دیارە.

ئەمیش هەر مەبەس ئینسانە)[1]

مامۆستا فایەق بێکەس ئەم وەڵامدانەوەیەی مامۆستا هەوری خستەبەر خامەی بەرپەرچدانەوە و وتی:

---

١ بڕوانە گەلاوێژی ژمارە (٤)، ساڵی (٥)، نیسانی ١٩٤٤، ل ٣٣

(جەنابی مامۆستا ا. ب. هەوری ڕەخنەکەی من وەکوو فەرمووتانە بۆ زوبانی کوردی نییە، تەنها بۆ شعرەکانی تۆیە، کە ڕەونەق و نرخی زوبانی کوردی شکاندووە، هەر کەس بیخوێنێتەوە بە هۆی ئەوەوە نەفرین لە هەموو شعرێکی کوردی ئەکا، ڕەنگە ئێوە وا بزانن کە شعرەکانتان نموونەی بەلاغەت و فەساحەتی زوبانی کوردییە و هەر کەسێ ڕەخنەی لێبگرێ وەکوو ڕەخنەی لە زوبانی کوردی گرتبێ وایە، ئەگینا کەی من ڕەخنەم لە زوبانی کوردی گرتووە؟ چۆن من قسە و پەندی پێشینان بە ناشیرین ئەژمێرم؟ چونکە هەر کەسە نەختێ تێگەیشتنی ببێ ئەزانێ ئەوانە نایابن و لە جێگای خۆیا بە کارهێنراون. تێناگەم ئەمە چ دەخلێکی هەیە بە سەر روباعییەکانی تۆوە)[1]

لەبەر تیشکی ئەم دوو دەقەدا ئەم ڕاستیانەی خوارەوەمان بۆ ڕاستدەبنەوە:

١- مامۆستا ئەبوبەکر هەوری دەستی بەوە کردووە، کە بەکارهێنانی وشەی سەگ و سپڵە و شتی وا لەم بابەتانە لە چوارخشتەکییەکانیدا چەژە و زەوقی تێدانییە، بەڵام بیانووی بۆ پاکانەکردن لەم کارە پەندی پێشینانی کوردییە، کە وشەی ئاوایان بەکارهێناوە.

٢- مامۆستا بێکەس بە چەشنێکی زانستی ئەو بیانووەی بەرپەرچدەداتەوە و دەیسەلمێنێ، کە وشە و دەربڕین خۆی لە خۆیدا لەنگ و بێ نەزاکەت نییە، بەڵام شوێنی بەکارهێنانیان بڕیاری سروشتیان دەدات. بە مانای ئەوەی وشەی سەگ و سپڵە ئەگەر هاتوو لە شوێنی خۆیدا بەکارهاتبوو و مانای هەڵبەستەکە پێویستی پێیان بوو، ڕەوان دەبن و چێژ و زەوق پێیان قایلدەبێ. بە پێچەوانەی ئەمەشەوە ئەگەر لە شوێنی خۆیان نەبوو کەس پێیان ڕازینابێت.

• ئەرکی ڕەخنەساز

خوێنەری ئەم دەمەقاڵە وڕێژمییەی نێوان مامۆستا ئەبوبەکر هەوری و مامۆستا فایەق بێکەس، کە هەڵدەسەنگێنێ جگە لە وێنەی شەڕەقسە و توانج و پلارگرتنە یەکتر هیچی دی نابینێ، ڕەنگە بپرسێت ئایا مامۆستا فایەق بێکەس کە بەشداری ئەم جۆرە ڕووداوەی کردووە، لە چ ڕوانگەیەکەوە خۆی تووشکردووە؟ ئایا ئەو کارە بە ئەرکێك دەزانێ یاخود لە مەیل و ئارەزووی دوژمنایەتیێکی کەسییەوە هەنگاوی هاوێشتووە؟

مامۆستا بێکەس لە ژمارە ٧ ی گۆڤاری گەلاوێژ، مانگی ٥ساڵی ١٩٤٤ لە ژێر ناونیشانی: (سەرنجدانێك لە ئەدەبیاتی مەنگوڕی) ناڕاستەوخۆ وەڵامی ئەم پرسیارەی داوەتەوە و وتویەتی:

---

١ هەمان سەرچاوەی پێشوو، ل ٥٢

(ئەوەتەی لە گەلاوێژا بەشی لێکۆڵینەوە تەرخانکراوە من زۆر تووشی دەردی سەری و ناخۆشی بووم، باوەڕم پێبکەن لە ژینی خۆم بێزارم هەروەکوو پێشینان وتویانە: دارێکم بە دەستەوەیە هەر دوو سەری..... نازانم چی بکەم؟ ئەگەر ڕەخنەم لە شعری کەسێ گرت ئەو کەسە لە خۆڕایی لێم ئەبێتە دوژمنی بە خوێنی سەرم تینوو، چونکە داخەکەم ئێمە هێشتا لە مەعنای ڕەخنەگرتن نەگەیشتوین، بە جنێوی ئەزانین، ئەگەر قسەش نەکەم و هەرچییەکم دی چاوی لێبنوقێنم و بە سەریا بڕۆم و گوێی نەدەمێ ئەوەش نابێ، چونکە زۆر بە گوناهێکی گەورەی ئەژمێرم. ئەگەر ناوەڵێکم ڕێگا هەڵە بکا، ڕێی نیشاننەدەم و نەیخەمە سەر شەقامی ڕاست، بە شەرتێ خۆشم شارەزای ئەو ڕێگایە بم. جا لەبەر ئەم دوو سەبەبە کە باسمکرد سەرم لێشێواوە و زۆر خراپ داماوم، نازانم چی بکەم ؟! لەگەڵ ئەوەشدا من گوێ نادەمە هیچ کەس و لە ڕەخنەگرتن هەتا پێم بکرێ دەستهەڵناگرم، چونکە بە پێویستی ئەزانم لە سەر شانی خۆم بۆ بەرزبوونەوەی ئەدەبیاتی کوردی هەتا لە توانامدا بێ هەوڵبدەم و درێغی نەکەم)[1]

مامۆستا فایەق بێکەس لەم دەقەدا هەرچەندە لە پێشەکی قسەکانیدا خۆی بە (ڕاڕا) نیشاندەدات و وا دەردەخات، کە نازانێ لە دەست هەستیارە کوردە تازە پێگەیشتووەکان چ هەنگاوێ هەڵبگرێ، بەڵام لە کۆتاییدا بڕیاری ئەوە دەدات، کە ئەرکی سەرشانی خۆی ئەنجامبدات.

ئەم وێنەیە بەڕاستی لەم ڕۆژانەدا تازە دەبێتەوە، چونکە کاری ڕەخنەسازیی لە لایەن زۆربەی خوێنەرەکانماندا وەکوو مەسەلەیێکی کەسایەتی لە قەڵەمدەدرێت و بە شەڕە دەمارگرتن تەماشادەکرێت.

مامۆستای هۆنراوەشووناسی میللەت دۆست، هەڵبەت بەو چاوە ناڕوانێتە مەسەلەکە، بەڵکوو کاری ڕەخنەگرتن و سازکردنی پێوانەی هەڵسەنگاندن بە تاقە ڕێگای خەملاندن و پێشکەوتنی وێژەی کوردی دەزانێ، بەمەرجێك هەنگاوهەڵگری شارەزا و پسپۆڕ و خاوەن تەجرەبە و ئەدەبدۆست بێت. کەوابوو: مامۆستا بێکەس چل ساڵ لەمەوبەر ڕەخنەسازیی کوردی لە سەر سێ بناغە دامەزراندووە:

١- تەماشاکردنی ڕەخنەسازی وەکوو ئەرکێك.

٢- خزمەتکردنی وێژەی نەتەوایەتی وەکوو ئامانجێك.

٣- شارەزایی لە کاری ڕەخنەسازیدا.

---

[1] ١ بڕوانە گەلاوێژ ژمارە (٧)ی ساڵی (٥)، تەمووزی ١٩٤٤، ل ٦٢

• مامۆستا گۆران و کەڵکی ئەدەب

لـە ژمـارە (٥، ٦)ی گۆڤـاری گەلاوێـژی مانگی مایس و حوزەیرانی سـاڵی ١٩٤٤ ی زایینی هەسـتیار و هونەرمەندی کورد مامۆسـتا عەبدوڵڵا گۆران وتارێکی بەنرخی بە ناونیشانی (کەڵکی ئەدەب) بڵاوکردەوە.

ئەم وتارە ڕاستەوخۆ پەیوەندی بە تەزەرییەی ئەدەبەوە هەیە و بەشداری جیاوازیێکی بیری و هونەری دەربارەی کەڵك و بێکەڵکیی وێژە بۆ کۆمەڵ دەکات و وەڵامی پرسیارێکی گرنگ دەداتەوە، کە دەپرسێت: ئایا کۆمەڵگای کوردی پێویستی بە زانست هەیە یان بە وێژە بۆ ئەوەی بتوانێ ڕێگای پێشکەوتن بگرێتەبەر و خۆی بگەیەنێتە ڕاددەی کۆمەڵگا پێشکەوتووەکان.

• بەراوردکاری لە نێوان زانست و وێژەدا

مامۆسـتا گـۆران لـە وێنـەی چیرۆکێکدا و بە شـێوازێکی دەمەتەقێی بیـروڕای چەند خوێندەوارێکی کورد دەرحەق بە سوودی زانست و بێکەڵکی وێژە دەردەبڕێ و دەڵێ:

(لە سووچی چایخانەیەکدا کۆڕێکی بچووکمان گرتبوو، لە نووسراو (کتێب) ئەدواین. لە ناومانا یەکێك لێوی لە باسی نووسراوی ئەدەبی هەڵقرچان بە ساردییەوە وتی: من هەزار نووسراوی ئەدەبیم لا پولێکە، کام نووسەر کە ئەڵێی بە ناوبانگە هەر نووسراوێکم بدەیتێ ناتوانم لاپەڕەیێکی لێبخوێنمەوە، بەڵام نووسراوی زانست (علم) هەر مەپرسە، بەرگێکی گەورەی فیزیا لە ماوەیێکی کەمدا ئەخوێنمەوە و کە تەواوی ئەکەم وا ئەزانم خەوێکی خۆشم دیوە.

یەکێکی تر هەڵیدایە و وتی: ئەدەب چییە؟ وڕێنە و خەیاڵپڵاوە، بە ڕاستی هەر نووسراوی زانستە کار بکاتە سەر ئیقتیسادیاتی وڵات و پێشکەوتن و بەختیاریی میللەت، ئەگینا زگی برسی بە وتاری پفهەڵدراو تێرنابێ و هەزار کەلیمەی ڕازاوە و سەد خەیاڵی دوور و درێژ پولێکی گیرفان ناکا بە دوو.

هەروەها سێیەمیش پشتی هاوڕێکانی گرت و وتی: بێگومان ئەمەیە جیاوازی خستۆتە میانی گەلەکانی ڕۆژهەڵات و ڕۆژئاواوە، ئەبینین ڕۆژهەڵاتییەکان چاویان بڕیوەتە ئاسمان لەبەر ئەمە ناتوانن هەنگاو بۆ پێشەوە بنێن، لەسەرەتای ژیانیانەوە چۆن بوون هەروەها ماونەوە و لە جێی خۆیان چەقیون، پێشکەوتنیان بۆ نییە؟!

بەڵام ڕۆژئاواییەکان، چونکە ئەزانن هۆی ژیانیان لەسەر زەوییە، هیچ بە تەنگ ئاسمانەوە نین، چاویان بڕیوەتە بەردەم و دەور و پشتی خۆیان، مێشکیان تەنیا بە هەوڵدان خەریك ئەکەن

بۆ هەلگرتنی قۆرتی سەر ڕێگایان و هەتا دنیا بمێنێ لە ڕۆژهەلاتییەکان دوورئەکەونەوە)[1]

مامۆستا گۆران بە هەمان شێواز لە سەر گێڕانەوەکەیدا، بەردەوامدەبێت و دەڵێت:

(منیش هەر لە سەرەتای گفتوگۆوە تا ئەهاتم پیشم ئەخواردەوە، دوایی کەوتمە جوڵە و ویستم بە کەلەبەرێك بەری لافاوی پێشم بەرمڵلاکەم، بەلام ئەم هاوڕێیەی دواییم گورج بواری نەدام و لەسەر وتارەکەی خۆی ڕۆیشت: لەبەر ئەوە من ئەڵێم ئەگەر بمانەوێ لە سەر بناغەیێکی باش کورد پێبگەیەنین و بیخەینە ڕیزی گەلە هاوچەرخەکانەوە پێویستە واز لە شعر و ئەدەب بێنین و ڕێی ڕووناکی زانست و ڕاست - حەقیقەت — بگرینەبەر)[2]

• مامۆستا گۆران و ئەرکی وێژە

مامۆستا گۆران پاش ئەوەی ئەو دەمەتەقێیەی تۆمارکرد، سەرنجی خوێنەرەکانی گەلاوێژی بۆ زیانی ئەو بیروڕایانە ڕاکێشا و دووپاتیکردەوە، کە لە ولاتە پێشکەوتووەکان ئەم چەشنە قسانە بەرپەرچدراونەتەوە و هیچ کەسێك بە دەهۆل و زوڕنای خۆی تێر هەڵناپەڕێ.

سەرئەنجام ئەم هونەرمەندە چەند سەردێڕێکی لەم خالانەی خوارەوە دەستنیشانکرد و بۆ وەلامدانەوەی بیروڕای ئەو خوێندەوارە کوردانە:

١- ئەدەب چییە

٢- بەراوردی ئەدەب لەگەڵ زانست و کارسازی لە تەك دەزگاکانی تری کۆمەلایەتی

٣- بە تایبەتی کەڵکی ئەدەب بۆ کورد

مامۆستا گۆران لە شیکردنەوەی ئەم خالانەدا وتی:

(لە دنیادا هەروەکوو ئینسانێك نابینی، ئەگەر یەکێك لە پارچە ئەساسییەکانی لەشی ناتەواو بێت، بۆ نموونە: مێشك، دڵ، جیهازی هەناسە، جیهازی خواردن و هەزم، هەروەها میللەتێکیش نابینی ئەدەب و شیعری نەبێ، کە لەگەڵ ئایین، ڕەوشت و خوو، زوبان، تاریخ، هەریەکە چەشنە کەرتێکی لەش لە میللەت دروست ئەکەن.

قەومێکی ئینگلیزی بێ ئەدەبی ئینگلیز، قەومێکی فرانسزی بێ ئەدەبی فرانسزی، قەومێکی ژاپۆنی بێ ئەدەبی ژاپۆنی، هێنانەبەرچاو چەن دوورە لە ڕاستی ببنە سەر کەڵکی ئەم پارچەیە بۆ لەشی میللەت، دڵ ئەو مەلەکەیەی هەست بە شادی و خەفەت ئەکا لە دەروونی ئینسانا بۆ ئینسانێك چی ئەدەبیش بۆ کۆمەڵ کتومت ئەو شتەیە، بۆ تاکێکی

---

١ گۆڤاری گەلاوێژ ژمارە (٥ و ٦)ی مایس و حوزەیرانی ساڵی ١٩٤٢ی ساڵی (٣)، ل ٢٤ - ٢٥

٢ هەمان سەرچاوەی پێشوو ل ٢٥ - ٢٦

(فەردێکی) کۆمەڵیش لە باری کۆمەڵایەتییەوە هەر ئەوەیە.

پیاوێك بێنەرە پێش چاو، تووشی چەشنە نەخۆشییەك هاتبێ ئەو جوانیانەی لە زەوی و ئاسمانا هەیە، لە ڕەنگ و دەنگ و بۆ، هەست بە هیچ کامیان ناکات.

ئەو تامەی کە لە وتاری خۆشدا هەیە، ئەو جوانییەی لە کردەوەی شیرینا هەیە، ئەو بەرزییەی لە ڕەوشتی چاك و پاکا هەیە، ئەو ڕووناکی و بریسکانەوەیەی لە بیر و باوەڕی ڕاستا هەیە، هەمووی لا هیچ بێ؟

لە بەهرەی چێشتنی ئەمانە بەشبڕاو بێ. تکا ئەکەم ئەم کلۆڵە کە بە فەرزی مەحاڵ دروستی ئەکەین ئەبێ نرخی ژیانی چەن بێ؟

باوەڕبکە ئەدەب نەبوایە کە - سوپاس بۆ کردگار- ئەم نەبوونە سەری نەگرتووە ئێمە هیچ کاممان؟ بەوانەشەوە کە بە چاوی سووك بە ئەدەبا ئەڕوانن، ژیانمان لە ژیانی ئەو پیاوە باشتر و خۆشتر و بە مەعناتر نەئەبوو، ئەدەب و شعرە و بە تێکڕایی هونەرە جوانەکان ئێمە وا لێئەکا لە کاتێکدا لەگەڵ گاجوت لە سەر ئاخوڕێك ئەلەوەڕێین، لە لایێکی ترەوە گیانمان ژیانی دەروونیمان لەگەڵ فریشتە دەست لە گەردن بە ئاسمانەکانا بسوڕێتەوە - هەر ئەوە لە شەڕەشەقی ژیانا تاوە نا تاوێك لەشی شەکەتیمان ئەگرێتە باوەش، دڵی سەغڵەتمان ئەلاوێنێ، گیانی ماندوو و مردوومان ئەحەسێنێتەوە.

هەر ئەوە تاوێك ئەبێ بە زوبانی فەلسەفە، تاوێك ئەبێ بە زوبانی سەرکردەی شۆڕش و ڕاپەرینەکانی گەل لە بێداریمان ئەورووژێنێ، ئەمانکا بە گژ جەور و ستەما، بێزارمان ئەکا لە خراپە، هانمان ئەدا بۆ چاکی، بۆ ڕاستی بۆ داد و ئینساف.

ئەو کەسانەی نرخی ئەدەب ناسەلمێنن، بۆ عیبرەت (پەند) لە ئینگلیزەکان وەرناگرن، کە ڕازین بەوە هندستانیان لە دەست دەرچێ نەك شکسپیرلە تاریخی ئەدەبیان کەمبێتەوە، بە تایبەتی ئەدەب بۆ کورد، کە لە سەرەتای دروستکردنی هەستی میللی دایە چەشنی هیچ پێویستیێکی تر نییە.

بۆ چاوێك بە تاریخی ئەو قەومانەدا نەگێڕین، کە لە پێش کورددا ئەم شەقامەیان بڕیوە و لە ئەنجامدا بە ئاوات گەیشتوون؟

لەم لاپەڕە درێژانەدا ئەخوێنینەوە، کە هەر قەومێك گەیشتبێ بە پایەی شارستانی لە پێش هەموو دەزگایێکی تری کۆمەڵیدا، وەك دەزگای زانست و کارسازی بازرگانی، ئایینی، دانانی دەستوور. دەزگای ئەدەبی دامەزراندووە. لە پێشەوە درەختی شعر پێگەیشتووە، بەری تەواوی دەمی کۆمەڵی شیرین کردووە، ئەوسا دەزگاکانی تری کۆمەڵایەتی لە سەر بنج و ریشەی ئەم

چوزمە نەمامیان دەرداوە. لە ناو یۆنانییەکانا شعری هۆمیرۆس پێش فەلسەفەی ئەفلاتون، زانستی ئەرستۆ، دەستووری سولون، ئاوەدانی چەرخی بەرەکلیس کەوتووە.

عەرەبەکان حەوت هەڵواسراوەکەی شعریان لە پێش موعجیزەی ئیسلام و شارستانییەتەکانی دەوری ئەمەوی و عەباسیدا هاتۆتە دنیاوە)[1]

بەم جۆرە کەڵکی ئەدەبی لە زمانی وێژەرێکی بە ناوبانگی کوردی وەك مامۆستا (گۆران)ەوە دەچەسپێنرێ.

• شێخ سەلام و چوارینەکانی خیام لە تای ترازووی دڵداری هەستیاردا

دڵداری هەستیار لە گۆڤاری گەلاوێژی ژمارە ١، ٢ ی مانگی کانونی دووەم و شوباتی ساڵی ١٩٤٣ وتارێکی وێژەیی و ڕەخنەسازیی بە ناوی (عومەر خیام)ەوە دەربارەی چوارینەکانی ئەم فەیلەسووفە، کە لە لایەن شێخ سەلام - ەوە کراوە بە کوردی بڵاوکردەوە، لە وتارەکەدا ئەم بیرۆکە سەرەکیانەی تێدا چەسپێنراوە:

- ڕاددەی هونەری و سەرکەوتنی شێخ سەلام لە وەرگێڕانەکەیدا..
- سوودی وەرگێڕانی چوارخشتەکییەکانی عومەر خیام بۆ ئەدەبیاتی کوردی..
- هەڵوێستی خەڵکی لە ڕۆژهەڵات و ڕۆژئاوا دەرحەق بە فەلسەفە و چوارخشتەکییەکانی خیام..
- هەڵسەنگاندنی ڕاستەقینە لەم ڕووەوە..

ئێمەش بە پێی بۆچوون و توانای خۆمان هەوڵدەدەین، کە ئەم بیرۆکانە شیبکەینەوە بە نیازی سوود گەیاندن بە وێژەی کوردی.

• شێخ سەلام و وەرگێڕانی چوارخشتەکییەکانی خیام

دڵدار لە پێشەکی وتارەکەیدا، کارەکەی شێخ سەلام هەڵدەسەنگێنێ و پەنجە بۆ ئەو هۆیە درێژدەکات، کە پاڵپێوەناوە لەم کۆڕە ناڵۆز و پڕ مشتومڕەدا، بەرهەمی وا بە زمانی کوردی پێشکەشبکات.

(سەرئەنجام لەم ڕووەوە توێژەرەکەمان دەڵێ:)

---

[1] هەمان سەرچاوەی پێشوو ل ٢٨ - ٣١

(شاعیری شیرین وتار- شێخ سەلام - بەرەبەرە ڕوباعیاتەکانی خیامی بە کوردی هەر بە هەڵبەست هەڵگێڕایەوە، پەیدەرپەی لەم گۆڤارەدا بڵاویکردوونەتەوە.

ئەم هونەرمەندییەی وا بەرز و ئەم کاری وا گران لە مێشکێکی هونەرمەندی وەك سەلام نەبێ نەوەشاوەتەوە، لای هەموو لاوێکی ئەدەبپەروەر ئاشکرایە، سەلام وەنەبێ هەر لە خۆڕایی ئەم کارەی گرتبێتە شان یا بۆ خۆ پێهەڵکێشان، ئەم گرانبارییەی هەڵگرتبێ، بەڵکو مرازی لەم ماندوبوونە ئەوەیە، کە وەك ئاوێنەیێکی ڕوون بە تیشکی عەکس ڕۆژی ئەندێشە "خیام" تاریکایی ئەدەبیاتی کورد ڕۆشنبکاتەوە.)[1]

کە ئەمە سوودی کارەکەی شێخ سەلام بێت، دڵداری هەستیار بە گشتی ستایشی کردبێ، مێژووی ڕەخنەسازیی کوردی داوا لەم ڕەخنەسازە کوردە دەکات کە هۆیەکانی ئەم ستایشە بدرکێنێ و بیانخاتەڕوو. دڵداری ڕەخنەساز دیارە هەستی بەم مەسەلەیە کردووە، بۆیە لە باسەکەیدا بەردەوامدەبێت و دەڵێ:

(بەڵام - سەلام - لەم کارەی سەرکەوتووە یان نا..؟ ئەمە شتێکی زۆر ئاشکرایە کە هەموو هەڵگێڕانەوەیەك (ترجمە) تام و بۆ و ڕووناکی جارانی هەندێ سووك ئەکا، ئەگەر شێخ سەلام لەم کردەوەیەدا هەندێکیش لە جغزی (دائیرە) دارشتن و ڕەونەقی ئەدەبی خیام چوویێتە دەرەوە، ئەمە شتێکە، کە هەرگیز نابێ بکرێتە کوتەکی دەستی ڕەخنەبازان - ناقد - بەڵکوو بە پێچەوانەی ئەمە پێویستە چاوی هاندانی بکرێتەوە و دەستی ئافەرینی لە پشت بدرێ.

نامەوێ لەم نووسینەدا سەرتاپا باسی سەلام و چوار خشتەکییەکانی تێدا بکەم، لەگەڵ ئەمەش ناتوانم خۆم لە پیرۆزە یادی ئەم هونەرمەندییەی سەلام لابدەم، چونکە ڕوباعیاتە کوردییەکانی ئەم، هەندەی فارسییەکانی خیام پڕ نەشئە و بەرزن. بەڵێ ئەدەبیاتی هەموو میللەتێك چەشنە سۆزێك و ئاوێکی تایبەتی خۆی هەیە، بەڵام هەر ئەدەبێك کە بوونی فەلسەفە بەرزەکەی خیامی تێکەوت چەشنە ڕووناکاییێك وەرئەگرێ، کە وەکوو ڕۆژێکی زۆر جوانی بەهاری لە ئاسمانی ئەو ئەدەبیاتەدا ئەدرەوشێتەوە. بێگومان ئەدەبی کورد لە لایەن سەلامەوە بەم تیشکە بە تینە ڕوونبکرێتەوە شتێکی کەم شایانی سوپاسییە)[2]

لەم دەقەدا ئاشکرایە کە دڵدار، بە هیچ ڕەنگێ ڕێبازێکی زانستیی ڕەخنەسازیی نەگرتۆتەبەر بۆ شیکردنەوەی وەرگێڕانەکەی شێخ سەلام و نرخپێدانی هەموو کارەکەی لە جوغزی پیاهەڵدان و هێماکردنێك بۆ کەموکوڕی چاوەڕێکراو لە بەرهەمێکی وا دەرنەچووە.

---

١ بڕوانە گۆڤاری گەلاوێژ، ژمارە (١)، ساڵی (٤)، کانوونی دووەمی ١٩٤٣ ز، ل ٣٤

٢ هەمان سەرچاوەی پێشوو، ل ٣٤ - ٣٥

سەرئەنجام مێژوونووسی ڕەخنەسازیی کوردی دەتوانێ بڕیاری ئەوە بدات، کە ئەم ڕەخنەسازە کوردە لەم دەقە گرنگەی بابەتی ڕەخنەسازی، کە مەسەلەی وەرگێڕانە هیچ هەڵوێستێکی پێویستی نەنواندووە و ئەرکی سەرشانی خۆی بەدینەهێناوە.

• ئەرکی چوارخشتەکییەکانی خیام

دڵداری هەستیار و ڕەخنەساز هەرچەندە وەرگێڕانەکەی شێخ سەلامی بە تەواوی بە پێوانەی ڕەخنەسازی هەڵنەسەنگاند و شینەکردەوە، بەڵام بە دووروودرێژی و بە چەشنە پیرۆزییەك باسی گرنگی چوارخشتەکییەکانی عومەر خیامی کرد و ئەرکی هونەری و بیریان چەسپاند و وتی:

(هەموو میللەتێك ئەم ئەندێشە وردانەی کە خیام ڕاستی بێگومانی پێ ئاشکرا کردووە کەوتۆتە بەرچاو، وە یاخود خیام مامۆستای ئازادیپەروەری ئەندێشە، لە سەر کورسی مامۆستایی دانیشتووە، بە دەنگێکی بەرز لەسەرخۆی بە سامی پڕ مەعناوە، بە لێونکی کە بۆ شت ئاشکراکردن هەڵقرچابێ. گەلێك پەردەی درۆ و دەلەسەی (خوێنی ئادەمیزادمژانی) بۆ هەموو گێتی دادڕیوە، دەنگی ئازادی ئەمیری خیام چووتە گوێچکەی ئەم ئادەمیزادانەی کە لە زیندانی نەزانیندا بە کۆتی باوەڕی خواروخێچەوە بەندکراون... هەرچەندێکی خیام فەیلەسوفێکی ڕۆژهەڵاتە، بەڵام ئەم چرایە لە سەر زەوی دانرابوو تیشکی بە تینی گەیشتبووە ڕۆژاوا و هەموو دنیا، ژێرەکەشی هەر تاریك بوو، بەڵام ئەم حەقیقەتپەرستانەی، کە لە وڵاتانی دەرەوە چاویان بەو تیشکە هەڵێنابوو، بە دوای کەوتن تا هاتنە ڕۆژهەڵات، ئینجا بە پیرۆزەوە بە زنجیری شۆرەت بە ئاسمانی ئەمری و خلودەوەیان هەڵواسی، ئنجا ئێمەش زانیمان، کە خیام کێیە و چییە ؟)[1]

دوابەدوای خستنەڕووی نرخی چوارینەکانی و نیشاندانی دەوری ئەم فەیلەسووفە لە جیهانی بیر و هونەردا دڵداری هەستیار و ڕەخنەساز، باسی ناحەزەکانی دەکات و دەڵێ:

(ئەم تەم و مژەی کە لە وتاری دوژمنانی خیامدا پەیدا بووبوو، بوو بە هۆی ئەمەی کە تیشکی خیام دابپۆشێ، بەڵام لێوردبوونەوەیەك لەمەش وردئەبێتەوە، کە لە سەر چی دوژمنایەتیان لەگەڵ کردووە؟ بە ڕاستی پاسخی ئەم پرسیارە هەموو فەلسەفەی خیامی تێدایە، بە خێرایی پاسخی ئەم پرسیارانە تینووەتی پرسیارکەر ناشکێنێ، پێویستە کە بە چاوێکی لاتەریکانە سەیری خیام و دوژمنانی بکرێ، ئنجا پاسخ بدرێتەوە)[2]

---

١ هەمان سەرچاوەی پێشوو ل ٣٦

٢ هەمان سەرچاوەی پێشوو ل ٣٨

سەرئەنجام دڵدار بیروڕای ڕۆژهەڵاتشووناس و زانا ڕۆژئاواییەکان لەم ڕووەوە پێشکەشدەکات و دووپاتیدەکاتەوە، کە هۆی دوژمنایەتیکردن لەگەڵ خیامدا، نابێت لە سووچی جیاوازی مەزهەبی و ڕەگەزایەتی دابینبکرێ، بەڵکوو دەبێت بزانین کە ئەم هەستیارە بلیمەتە فەیلەسووفێکی ئازادیپەروەر لە ڕێگای هونەری هۆنراوەوە بیرۆکەی سەرفرازی لە هەموو نەریتێکی دواکەوتوو لاساییکردنەوەیێکی ناهۆشمەندی بڵاوکردەوە و دەنگی زوڵاڵی پەردەپرامالین لە سەر ڕاستی هەموو گۆمێکی بیری مەنگ دەشڵەقاند، بۆیە لە ئاکامدا ئەو کەسانەی بەرژەوەندییان لە سەر بناغەی (دواکەوتن)ی جەماوەردا بنیاتنرابوو، بەربەرەکانێی چوارخشتەکییەکانی خیامیان دەکرد و بانگەشەی (پڕوپاگەندەی) خراپیان دەرحەقی بڵاودەکردەوە و بە کافر و خوانەناس و دوژمنی ئایین لەقەڵەمیاندەدا.

هەرچۆنێك بێت دڵداری هەستیار لە کۆڕی پێناسینی خیام و شیکردنەوەی فەلسەفەکەی و باسکردنی هەڵوێستی دوژمنانی تاڕادەیێکی زۆر سەرکەوتوو بوو، بەڵام لە ڕووی هەڵسەنگاندنی وەرگێڕانەکەی شێخ سەلام نە زیاد نە کەم نەیتوانیوە ئەم کارە ڕەخنەسازییە ئەنجامبدات، چونکە دەبوو بە وردی ڕادەی هونەری وەرگێڕانەکە یەکالابکاتەوە و بیخاتە تای تەرازووی ڕەخنەسازیی زانستییەوە، بۆ ئەوەی خوێنەری کورد بڕیاری هەڵوێستی خۆی دەرحەق بە کارەکەی بدات و بزانێ ئایا دەتوانێ بەهۆی ئەو وەرگێڕانەی شێخ سەلامەوە لە فکر و هونەری خیام تێبگات یاخود وەرگێڕانەکە پێینەکراوە ئەم هونەر و فیکرە بە زمانی کوردی دەرببڕێ.

• بێکەسی نەمر، مامۆستا کاردۆخی لە تای تەرازووی شیعردا هەڵدەسەنگێنێ

لەم باسەدا لە بیروڕای دوو مامۆستای بەڕێز یەکەمیان هەستیاری بەناوبانگی کورد مامۆستا فایەق بێکەس و دووەمیان محەممەد ئەمین کاردۆخییە دەدوێین، کە لە سەر مەسەلەی ناوەڕۆك و ڕوخساری هۆنراوە لە هەڵبەستێکی مامۆستا کاردۆخیدا دەربارەی زیانی عەبا و پەچە بەرپابوو، ئومێدەوارین، کە سوود و کەڵك بە ئەدەب و ڕەخنەسازیی کوردی بگەیەنن.

• ناوەڕۆکی هۆنراوە

لە مێژووی ڕەخنەسازیی جیهانیدا، کە بابەت و ناوەڕۆکی هۆنراوە لە ڕووی بیر و مەنتقەوە

چەند ڕاست و بە کەڵکی کۆمەڵ بێت، بەهیچ جۆرێ ئەم ڕاستی و کەڵکە نابن بە هۆی بەرزیی خاوەنەکەی لە ڕووی هونەرەوە.

مامۆستای هەستیار فایەق بێکەس دیارە زانستیانە ئاگای لەم ڕاستییە ڕەخنەسازییە هەبووە، هەر بۆیە لە وتارێکیدا بە ناونیشانی (م. کاردۆخی لە تای تەرازوی شیعردا)، کە لە ژمارە ٩ ی گۆڤاری گەلاوێژدا لە ساڵی چوارەمیدا لە مانگی ئەیلوولی١٩٤٣ زایینی بڵاوکراوەتەوە و وتویەتی:

(لەم ڕۆژانەدا هەندێ لە لاوە تازە پێگەیشتووەکانمان لە لایەن عەبا و پەچەوە دەستیان کردووە بە نووسین و لە (ژین و گەلاوێژ)دا، کە هەندێکی بە شیعر و هەندێکی بە پەخشان بڵاوکراوەتەوە، بە ڕاستی شایانی سوپاس و دڵخۆشییە، کە ئەم فکرە بەرزە هاتۆتە ناوەوە و لە هەموو لایەکەوە لێی ئەدوێن.

ئێمە لێرەدا نامانەوێ باسی قازانج یا زیانی عەبا و پەچە بنووسین، بەڵام تەنها مەبەسمان ئەو لاوانەیە کە تازە دەستیان داوەتە قەڵەم و بە خوێن گەرمییەوە خۆیان فڕێداوەتە مەیدانی نووسینەوە. جا لەبەرئەوە کە هەندێکیان نووسینەکانیان کاڵوکرچە، ڕەونەق و جوانییەکی وەها نابەخشن بە ئەدەبیاتی زمانی کوردی و کارناکاتە سەر مێشکی خوێندەواران)[1]

مامۆستا فایەق بێکەس لە سەر ئەم باسە نموونەیەك ئەهێنێتەوە و دەڵێ:

(لەم لاوانە م.کاردۆخی ناو، لە گەلاوێژی ژمارە ٧ ی ساڵی چوارەم، لە ژێر عینوانی - عەبا و پەچە - دا مەنزومەیەکی نووسیوە، ئەگەر باش سەرنجی بدەنێ ئەبینن، کە لە چەند بەیتێکی پێشەوەیدا هیچ خراپەیێکی عەبا و پەچەی نەخستۆتە بەرچاو، بە پێچەوانەی ئەو نیازەی کە ویستویەتی لێی بدوێت)[2]

مامۆستا محەمەدئەمین لە هەمان گۆڤاردا - ژمارە ١١ ی ساڵی چوارەم، مانگی تشرینی دووەمی ساڵی ١٩٤٣ ی زایینی - وەڵامی فایەق بێکەسی دایەوە و لە سەرەتای وەڵامدانەوەکەیدا وتی:

(لە پێشەوە سوپاسی بێ پایانی مامۆستای ئەدیب فایەق بێکەس ئەکەم نەك تەنیا بۆ ئەوە کە منی خستە ناو تای تەرازوی شعرەوە، بەڵکوو بۆ ئەوە کە واجبە لە سەر هەمزو کوردێك قەدری بزانێ، بە ڕاستی وتارەکەی زۆر پەسەند و ڕێك بوو. زۆر تەئسیری کردە سەر مێشکی خوێندەواران. چاوی زۆر کەسی پێ کرایەوە، زانرا کە ڕەخنە گرتن زۆر باش و نایابە، سەبارەتە

١ گەلاوێژی ژمارە (٩)، ساڵی (٤)ی ئەیلوولی ١٩٤٣ ز، ل ٥٥

٢ هەمان سەرچاوەی پێشوو، ل ٥٦

بۆ پێشکەوتنی ئەدەبیاتی، زانرا کە شاعر و لاوەکانی کورد نەنووستوون. جا چونکە بۆ هەموو حوکمێك تەمیزنك هەیە و بۆ هەموو لێکۆڵینەوەیەك وەڵامێك هەیە وا بە پەلە لەسەر داواکردنی مامۆستای ناوبراو کە لە لاپەڕە ٨٥ ی گەلاوێژی ژمارە ٩ ی ساڵی چوارەمدا نووسیبوویان، ئەم چەند دێرەم پێشکەش بە خوێندەواران کرد، تا چاك لە چەوتی و نارێکی وتاری پێشوو تێبگەن و لەو تەلیسمە ڕزگاربن)[1]

کەوابوو مامۆستای ناوبراو دان بە کەڵکی ڕەخنەسازی دەنێت، مافی وەڵامدانەوەش دەدا بە ڕەخنەلێگیراوەکان.

سەرئەنجام تێبینییەکانی مامۆستا بێکەس یەکەیەکە شیدەکاتەوە و سەبارەت بە باسەکردنی زیان و خراپەی پەچە لە هەڵبەستەکەیدا دەڵێ:

(زۆرتری خوێندەواران شارەزای خووڕەوشتی ئەم ناوچەیەن ئەزانن سەربەستی فکر و ئازادی، دیلی دەستی عادەتی ئەم شوێنەن و هەر لەبەر ئەم جێگەیە بوو، لە پێشەوە بەین بەین شعرەکانی عەبا و پەچەمان شاردەوە و بۆ گەلاوێژمان نەنارد، تا مەبەسەکەمان لە یەکتر پچڕا، تا مامۆستا ف. بێکەس فەرمووی: لە چەند بەیتێکی پێشەوەدا هیچ خراپەیێکی عەبا و پەچەی نەخستۆتە بەرچاو بە پێچەوانەی ئەو نیازە، کە ویستویەتی لێیبدوێ.

بەڵێ ئەمە ڕاستە، بەڵام وەکوو وتم سەبارەت هەر چوار لایە، ناتوانم ئەو بەیتانە بڵاوکەمەوە وەکوو لە شعری دواییا وترابوو، ئەمامی فکر، کە بە هۆی ناوچەوە وشك بوویێ و شعر و پەخشان ئەو فکرە بێبەر و وشکبووە لە هەموو کاتێکدا قابلی تەنفیذ)[2]

مامۆستا کاردۆخی لەم دەقەدا بە هیچ ڕەنگێ سەرکەوتو نییە، چونکە لە پێوانەیێکی بیری و ڕەخنەسازی لایداوەتەوە، کە دەڵێ:

(هەستیار ڕابەری کۆمەڵ و خوڵقێنەری بینە و دەرفەتە، کەچی خۆی بە ملکەچی نەریت و عاداتی دواکەوتوو پیشاندەدات.)

ئەمەش ڕەخنەسازیی زانستی ڕێپیشاندەر پێی قایلنابێت.

• هەڵوێستی بێکەس لە هونەری وشەسازیدا

وشەسازی لە دارشتنی هۆنراوەدا، هونەرێکی گرنگە. چەند پێوانەیێکی ڕەوانبێژی و ڕەخنەسازی بۆ هەڵسەنگاندنی سازکراوە. مامۆستا بێکەس لە وتارەکەیدا هەڵوێستێکی تایبەتی

---

١ هەمان سەرچاوەی پێشوو، ل ٦٠

٢ هەمان سەرچاوەی پێشوو، ل ٦١

لەم ڕووەوە هەیە. بۆیە وتویەتی:

(لە بەیتێکا کاردۆخی چەند وشەیێکی ڕیزکردووە، کە هیچ پێویست نییە و زۆر ناشیرین دێتەبەرچاو، کە ئەڵێت:

پەنا بە خوا لە کاتێکا لە پڕ ڕوبەندی هـــەڵێنێ
دەمار و گۆشت و ئێسقان دڵی بینەر ئەسوتێنێ

ئێمەش تێناگەین م. کاردۆخی مەبەستی تەنقیدی عەبا و پەچەیە یاخود تەعریفی عیلمی فەسلەجە ئەکات، کە ئەم چوار وشەیەی لە تەنیشت یەك ڕیزکردووە: دەمار، گۆشت، ئێسقان، دڵ. دیسان هەر لەو بەیتەدا ئەڵێت: ڕووبەندی هەڵێنێ - هەڵدێنێ.

ئێمە ئەم تەعبیرەمان نەبیستووە، چونکە نابێژێت ڕووبەند یاخود پەچە هەڵدێنێ، بەڵکوو چاو هەڵدێنێ بێژراوە و بیستراوە)[1]

لەم دەقەدا دوو پێوانەی گرنگ بەرچاودەکەون:

یەکەم: سازکردنی وشەی زانستی لە بەرهەمێکی وێژەییدا. کە مامۆستا بێکەس بەم سازکردنە قایل نییە.

دووەم: بەکارهێنانی دەربڕینێك کە لە ناو خەڵکیدا باونییە، بەرگوێنەکەوتووە.

مامۆستا محەمەد ئەمین کاردۆخی وەڵامی پێوانەی دووەم دەداتەوە و دەڵێ:

(مامۆستای شاعیر واتە بێکەس وتویەتی ئێمە تەعبیری ڕووبەندی هەڵێنێ - یا هەڵدێنێ - مان نەبیستووە. ئەم نەبیستنە نابێتە دەلیل بۆ ئەوەی کە ئەم تەعبیرە نارێکە، چونکی هەموو کوردەکانی موکریان و لیوای هەولێر ئەزانن کە ڕووبەند هەڵدێنێ، مەعنای ڕووبەندی لائەدا و بەرز ئەکاتەوە و لەو دوو ناوچەیەدا ئەم تەعبیرە زۆر بە کارئەهێنرێت لەگەڵ ئەمەشا بێتوو ئەمە وا نەبێ دووبارە بۆ تێکنەچوونی وەزنی شعر دروستە بەکارهێنانی، عەرەبەکان لە قاعیدەی عیلمی شعر ئەڵێن:

يغتفر للشاعر ما لا يغتفر لغيره.

بۆ نموونە دیقەت لەم شعرە بفەرموون:

مسجد اسست على التقوى
يدخلون بهـا ألو الالباب

لێرەدا دوو نارێکی لەم بەیتەدا هەیە:

١- مسجد موزەکەرە، ئەبوایە (أسس)ی بووتایە نەك (أسست).

---

١ هەمان سەرچاوەی پێشوو ل ٥٦

٢- ئەبووایە (یدخلون فیها)ی بووتایە نەك (یدخلون بها).
ئەم دوو شتە ناڕێکەی لێ قبووڵکراوە لەبەر ئەو قاعیدەی سەرەوە، کە وتمان. خۆ من نێرم بە مێ نەکردووە، خۆ من شتێکم نەوتووە لە کوردستانا نەوترابێ یان نەبیسرابێ)[1]

ئەم وەڵامدانەوەیەی مامۆستا کاردۆخی تا ڕادەیەك لەوەدا ڕاست و ڕەوایە، کە پەنادەباتە بەر سازکردنی ئەو تەعبیر و دەربڕینە لە لایەن تاقمێك لە کۆمەڵی کوردەواریدا، بەڵام پشتبەستنی بە مەسەلەی سازکردنی دەربڕینی هەڵە بە بیانووی ئەوەی بۆ شاعر و هەستیار هەیە هەڵەبکات، بە هیچ جۆرێك قبووڵناکرێ، چونکە ئەم مەسەلەیە لە ڕەخنەسازیی عەرەبیدا بەو جۆرە نییە، کە مامۆستا کاردۆخی دەیخاتەڕوو.

لە ڕەخنەسازیی عەرەبیدا مەسەلەی (الضرورة الشعریة) ڕێگا بە هەڵە نادات، بەڵام لەبەر تیشکی چەند بنواشەییێکی ڕەخنەسازی دەرفەت بە وێژەری هونەرمەند و خوڵقێنەر دەدرێ، کە دەربڕینی تازە سازبکات و ڕێگای نوێ لە ئەنجامدانی ئەرکی هونەری خۆی بگرێتەبەر و بە هیچ جۆرێك لاسایی کەس نەکاتەوە.

سەرئەنجام ئەگەر مامۆستا کاردۆخی بیوتایە (ڕووبەندی هەڵدێنێ) دارشتنی خوڵقاوی خۆمە و خۆم دامهێناوە، بە لای ئێمەوە وتەکەی باشترین وەڵام دەبوو، بۆ بەرپەرچدانەوەی مامۆستا بێکەس.

• سەرواسازی

مامۆستا بێکەس کە هەستیارێکی شارەزایە و لە دەستووری هۆنینەوەی هەڵبەستدا خاوەن تەجرەبەیە، لەبەر تیشکی ئەم تەجرەبەیە و شارەزاییەدا، ڕەخنەی لە سازکردنی سەروای دێڕێك لە هەڵبەستەکەی مامۆستا کاردۆخی گرت و وتی:

(سەیرێکی ئەم بەیتەش بکەن:

ئەگەر دیقەت بکەن ئەمڕۆ لە حاڵی کوردی زۆر جێگە
پەچە و عەبا و دەواری ڕەش بە پێ ناوە و بەپێ جێگە

بەڵێ، ئەم شیعرە مەوزونە بەڵام وادیارە، کە م. کاردوخی لە ئسوڵی شعرا نەشارەزایە، چونکە دوا وشەی هەر دوو مەسرەعەکە کە (جێگە) یە، ئەبێ کەلیمەی پێش (جێگە) لە سەر

[1] بڕوانە گۆڤاری گەلاوێژ، ژمارە (٨) ساڵی (٤)ی تەشرینی دووەم ساڵی ١٩٤٣ ز، ل ٦٢.

یەك وەزن بێ، تەماشایەکی ئەم بەیتەی زێوەر بکەن، کە وێنەیەکە بۆ ئەمە:

ئەی وە تەن چەند خۆشەویستی ڕۆحی شیرینی منی
مەزرەعەی توخمی نەشات و بـــاعیسی ژینی منی

لێـرەدا دەبینیـن کە وشـەی (منی) لە هەردوو مەسـرەعی بەیتەکەدا بەکارهێنـراوە، بەڵام وشەی پێش (منی) لە هەر دوو مەسرەعەکەدا لە سەر یەك قافییەیە، کە عیبارەتە لە شیرینی و ژینی).[1]

مامۆستا کاردۆخی سەبارەت بەم تێبینییەی مامۆستا بێکەس دانی بە هەڵەی خۆیدا ناوە و وتوویەتی:

(لە لێکۆڵینەوەکەی مامۆستا ف. بێکەسدا، شتێك کە زۆرم پێ خۆش بووبێ و وەکوو گوڵ پێی گەشامەوە و بەلامەوە زۆر ڕێك بووبێ، بە مامۆستای لەمەودوام (قافیەی شیعر) بوو، کە یەکێکیان چەوت بوو (هەرچەندە مەوزون بوو) چونکی نەم ئەزانی دوا وشـەی دوو مەسرەع ئەگەر هاتوو یەك کەلیمە بوو پێویستە وشەی پێش ئەو دوو کەلیمەیە لە سەر یەك وەزن بێ، بەڵێ ئەمەم نەزانیبوو، بەڵام ئەم زانی کە زۆر لە شاعیرەکانی فارس و ئەدیبەکانی سەدەی بیستەم فەرموویانە: شاعیر پێویست نییە زۆر خۆی ماندوویکا بۆ دۆزینەوەی قافیە، شعر هەر مەوزون بێ بەسـە. مەبەس لە شعر دەرخستنی ئامانجە نەك ڕیزکردنی وشە و قافیە)[2]

مامۆسـتا کاردۆخی لە مەسـەلەی سـەرواداد، کە دەڵێ: هەسـتیاران گوێیان نەداوەتێ، بێگومـان لـە ڕاسـتییەوە هێجـگار دوورە، چونکـە سـەروا (قافیە) لە هەڵبەسـتدا، بە زمانە ڕۆژهەڵاتییەکان هەموویان بنج و ڕەگەزێکی گرنگە و هەرگیزاوهەرگیز فەرامۆشناکرێت.

بەڵێ لە یەك هەڵبەستدا ڕەنگە سەروای ڕەنگاوڕەنگ بەکاربهێنرێ و هەستیار خۆی بە یەکێتیی سـەرواوە نەبەستێت، کە بەرهەمەکەی لەم ڕۆژانەدا بە زاراوەی (هۆنراوەی سـەربەست - الشعرالحر) ناودەبرێ، بەڵام بە هیچ ڕەنگێ نابێت هەستیار لە دەستووری سازکردنی قافیەدا لابدات و هەڵەبکات، چونکە جۆربەجۆریی قافیە لە هەڵبەستدا شتێکە و هەڵەکردن شتێکی تر.

● سازکردنی وێنەی هونەری

مامۆستا فایەق بێکەس سەبارەت بە وێنە هونەرییەکانی هەڵبەستەکەی مامۆستا کاردۆخی لە لێکچوواندن و خوازە و خواستن و درکە، واتە: (تەشبیە و مجاز و استعارە و کنایە) چەند

---

١ گۆڤاری گەلاوێژ ژمارە (٣)، ساڵی (٤)، ئەیلولی ١٩٤٣ ز ل ٥٦

٢ گۆڤاری گەلاوێژ ژمارە (١١)، ساڵی (٤)، تشرینی دووەمی ١٩٤٣ ز ل ٣٣

تێبینییەکی نواندووە و وتوویەتی:

(لە شعرێکی تریا ئەڵێت عەبا دەسماڵی جۆلایە. ئێمە بەش بە حاڵی خۆمان تا ئێستا لەم دەسماڵی جۆلایەمان نەبیستووە و لە گەلێ پیرەژنیشمان پرسیوە، لە پێکەنین بەولاوە هیچ وەڵامێکی تریان نەداوەتەوە. ئەمانە هەمووی لە لایەك بوەستێ لە هەموو سەیرتر ئەم شعرەیە:

(چوارلا) شعری (کاردۆخی) دواخست و لە ناوی برد

نەمامی فکری هەڵکێشا لە خاک و ڕۆژ و ئاوا کرد

ئەمەیە سەری لە ئێمە تێکداوە، ئەمەیە بە داخەوە پێوەی ئەتلێینەوە و تێیناگەین، ئەمەیە: "المعنی فی بطن الشاعر."

هاوار، خوێندەوارینە. هاوار شاعرانی کورد، لەم تەلیسمە ڕزگارمان کەن، یا بە داخەوە سەرنەنێینەوە، مەبەس چییە لەم شعرە تێمان بگەیەنن؟

ئینجا تۆش جەنابی م. کاردۆخی تکا ئەکەین ئەم گرێکوێرەیەمان بۆ بکەرەوە، مەبەست چییە لەو شعرە؟ مەعناکەی چییە؟ هەموو بە پەرۆشەوە چاوەڕوانی وەڵامێکی تۆین.

ئیتر تکای دواییمان ئەوەیە لەو لاوانەی کە تازە دەست ئەکەن بە نووسین و شعردانان لە پێشەوە شارەزاییەکی تەواو پەیدابکەن و موتالەعەیەکی زۆری ئەشعار و ئەدەبیاتی کوردی بکەن، ئەگینا ئەگەر مەبەس لە نووسین هەر وشەڕیزکردن بێ هیچ نرخێکی نابێ، ڕەنجەکە بە فیڕۆ ئەڕوا، نە خۆیان و نە هاوزمانەکانیان سوودێکی لێنابینن. جا بەو بۆنەوە هیوادارم نووسینی لاوەکانمان بە پوختی و بە ڕێکوپێکی بکەوێتە بەرچاو)[1]

مامۆستا کاردۆخی هەڵبەت وەڵامی بۆ ئەو تێبینیانەی مامۆستا فایەق بێکەس هەبووە، بۆیە وتوویەتی:

(لە بەیتی دواییا، کە زۆر بە پەرۆشەوە داوای مەبەس و مەعنای ئەو شعرە کرابوو، کە لە کاتی چاپکردنی مەسرەعی دووەمیا لە جیاتی (ئاوی) وشەی (ئاوا) نووسرابوو، ڕاستکردنەوەی بەم جۆرەیە:

(چوارلا) شعری (کاردۆخی) دواخست و لە ناوی برد

نەمامی فکری هەڵکێشا لە خاک و ڕۆژ و ئاوی کرد

چوارلا : محیت: بیئە: ناوچە: ئەو جێگەیەی کە پیاو تیایا ئەژی.

چوارلای کاردۆخی بوو بە سەبارەت بۆ فەوتان و دواکەوتنی شیعرەکانی، هەر ئەو چوارلایە بوو بە سەبەب بۆ هەڵکێشان و دوورخستنەوەی نەمامی فکر لە ئاو و خاك و لە ڕۆژ، کە

---

[1] بڕوانە گەلاوێژ ژمارە (٩)، ساڵی (٤)، ئەیلولی ١٩٤٣، ل ٥٨ - ٥٩

هەرسێکیان پێویستی ژیانی ئەمام و درەختن.

لێرەدا ناتوانم زیاتر لەمە بنووسم، زۆرتری خوێندەواران شارەزای خووڕەوشتی ئەم ناوچەیەن، ئەزانن سەربەستیی فکر و ئازادی دیلی دەستی عادەتی ئەم شوێنەن. هەروەهاش بۆ تەعبیری - عەبا دەسماڵی جۆلایە - فەرمووتە پێکەتینی پیرەژنانە، بۆ مەعنای تێمان ناگەیەنی ئەم دەسماڵی جۆلایە چییە؟ ئایا دەسەسرێکی مەوهوم نییە. ئایا ئیسمی بێ موسەما نییە؟ وەکوو ئەم سێ شتە: (تەیری عەنقا، دەشتی جابولقا، پلاوی خانەقا) ئیتر ئایا ڕاست نییە ئەگەر ژن مەیلی خراپەی هەبێ بێ عەبا هەر هیچ نییە و شتێکی خەیاڵییە).[1]

مامۆستا فایەق بێکەس و مامۆستا کاردۆخی، کە لەم دوو دەقەدا ڕەخنە لە یەکتر دەگرن، هەڵبەت جیاوازییەکەیان لە سەر سازکردنی وێنەی هونەری بە وشە دامەزراوە.

مامۆستا بێکەس داوای ڕوونی و ڕەوانی وێنە هونەرییەکانی شێواز لە مامۆستا کاردۆخی دەکات، چونکە لێکچواندنی عەبا بە دەسماڵی جۆلا هیچ مەعنایەك ناگەیەنێ. ئایا کە جۆلا عەبا دەچنێ دەبێ بە هی خۆی و خۆی لەبەری دەکات؟ ئەمە پرسیارێکە وەڵامەکەی ڕوون و ئاشکرایە، کە عەبا نیشانەی جۆرە تەقالیدێکی تایبەت بە ئافرەتە، بەڵام هەستیار نەیتوانیوە بەو وێنە هونەرییەی واتاکەی خۆی بدرکێنێ.

هەروەها زاراوەی چوارلا کە مامۆستا کاردۆخی بە مانای بیئەی عەرەبی سازیکردووە، بە هیچ جۆرێك بۆ ئەو مەبەستە دەستنادات، چونکە چوارلا واتاکەی (الجهات الاربعه) یە، کەچی (البيئه) ماناکەی هیچ پەیوەندییەکی بەم مەبەستەوە نییە. ئایا (البيئه) تەنیا مەعنای لای ڕاست و لای پێشەوە و دواوە دەگرێتەخۆی یان زیاتر کارتێکردنی سروشتی و کۆمەڵایەتی و ئابووری و ڕامیاری دەگەیەنێ، کە هێزی ماددی و مەعنەوی پێکەوە ئاکامەکەیەتی.

مامۆستا کاردۆخی پاش ڕاستکردنەوەی هەڵەی چاپی لەو دێڕەدا بە لای ئێمەوە لە تەشبیهکردنی فیکر بە ئەمام تا ڕاددەیەکی زۆر سەرکەوتووە و وێنەیەکی هونەری جوانی سازکردووە، بەتایبەتی کە پەیوەندییەکانی ئەم تەشبیهەشی لە ئاووهەوا و خاك هێناوەتەوە.

لێرەدا پێویستە ئەوە دووپاتبکەینەوە، کە شیعری کوردی لە مەسەلەی وێنەی هونەری پێویستە لە تەمومژی و لێڵی و ناڕوونی دوورکەوێتەوە هەروەکوو - مامۆستا بێکەس چل ساڵ لەمەوبەر وتوویەتی: بۆ ئەوەی ماناکەی ڕوون بێت و هەستیار پەیامی خۆی بگەیەنێ، بەڵام بەداخەوە لەم ڕۆژانەدا ئەم پێویستییە لە لایەن زۆربەی هەستیارە لاوەکانمانەوە فەرامۆشکراوە و بە لاساییکردنەوەی مەدرەسەی ئەدەبی پەرناسی و سریالی لە ئەورووپا، زمانی هۆنراوەی

---

[1] گەلاوێژ ژمارە (١١)، ساڵی (٤)، تشرینی دووەم (١٩٤٣)ی زایینی، ل ٦٠ - ٦١

کوردیان کردووە بە تەلیسم و موعەما و تەنانەت دەستوورەکانی شێوازی هۆنراوەی ڕەمزیشیان پێشێلکردووە.

● شعر و شاعر لە وتارە ڕەخنەسازییەکەی مامۆستا شێخ محەمەدی خاڵدا

مامۆستا شێخ محەمەدی خاڵ لە ژمارە ٥ ی گۆڤاری گەلاوێژی ساڵی ٧ی مانگی مایسی ١٩٤٦ زایینی، وتارێکی ڕەخنەسازی بە ناونیشانی: (شعر و شاعر) بڵاوکردەوە. سەرباسەکانی ئەم وتارە بە گشتی لەم خاڵانەی خوارەوەدا خۆیان دەنوێنن:

- **پێناسە و سەرچاوەی شیعر..**
- **دەور و ئەرکی شاعیر لە کۆمەڵدا..**
- **لاساییکردنەوە و نوێخوازی لە هۆنراوەی کوردیدا..**

ئێمە بە هیوای سوود گەیاندن بە هۆنراوەی کوردی، ئەم سەرباسانە یەکە بە یەکە شیدەکەینەوە وهەڵیاندەسەنگێنین.

● پێناسە و سەرچاوەی هۆنراوە

مامۆستا شێخ محەمەدی خاڵ بە خامە بە پیتەکەی و بە شێوازێکی وژمی پێناسەی هۆنراوە دەکات و پەنجە بۆ سەرچاوەکانی درێژدەکات و دەڵێ:

(شعر قسەیێکی ڕێکوپێکی زۆر جوانە کە لە دڵ و دەروونی هێندێ خاوەن بیری خوادادەوە هەڵئەقوڵێ بۆ سەر زمانی، لە پەردە و کالاێیکی موزیقیدا، کە بە بیستنی مەردوم ئەکەوێتە جونبوش و جوڵەجوڵ.

شعر سروشێکی (وحی) دەروونییە، لە ئاسمانی مێشکەوە بە هۆی فریشتەی (مەلەك)ی بیرەوە دێتەخوارێ بۆ سەر زمان و قەڵەمی شاعر).[1]

مامۆستا خاڵ لەم دەقەدا هەرچەندە زاراوەی وحی و مەلەك بەکاردەهێنێ و ڕەنگە وا تێبگات کە پێناسەکەی بۆ هۆنراوە میتافیزیقی و ناواقیعییە، بەڵام ئاشکرایە، کە ئەم دوو زاراوەیە بەستراون بە بوون و وجودی هەستیارەوە وەکوو ئینسانێکی سەر ڕووی ئەم زەمینە بە بەڵگەی ئەوەی وشەی بیر، کە دوو پارچەی هەستپێکراون لە لەشی ئادەمیزاددا، مامۆستا خاڵ

---

١ گۆڤاری گەلاوێژ، ژمارە (٥)، ساڵی (٧)/ مایسی ١٩٤٦ی زایینی، ل ٤٤

بە سەرچاوەی شیعر دایاندەنێ. دڵ و بیری شاعیریش هەڵبەت لە کۆمەڵ و ژینگە و ڕووداوەوە ناوەڕۆك و بیرۆکە وەردەگرن، کە لایەنی گرنگی هەڵبەست لە قاڵبی زماندا خۆی دەڕازێنێتەوە.

● دەور و ئەرکی هەستیار

مامۆستا شێخ محەمەدی خاڵ پاش شیکردنەوەی سروشتی هۆنراوە، لە دەور و ئەرکی هەستیار دەدوێ و دەڵێ:

(شاعیر هەندێ جار مەعنای تازەی نەودیمەن دائەڕێژێ و بیری زۆر جوان ئەهۆنێتەوە بە ڕەنگێکی وا، کە هەموو ژیرێك تیا سەراسیمە ببێ، لەم حەلەدا شاعیر وەك دەریایی (غواصی) یەك وایە، کە لە بنکی دەریادا گەوهەر و بەردی بە نرخی وا دەربێنێ، کە شایستە و زیبندەی نقیمی ئەموستیلەی پەنجە و گوارەی گوێ و ملوانکەی گەردن و سەرسنگی جوانان بێ.

یا وەك کیمیاگەرێك وایە کە خاکێکی تایبەتی لە بۆتەدا بتوێنێتەوە و لە پاشا دایڕێژێ بە شووشە زێڕیکی وا کە وەك چرا بدرەوشێتەوە.

گاهێ شاعیر مەعنای هەر جایێ (مبتذل) ئەهێنێ و لە پەردە و کاڵاییکی وا جوان و ڕەنگاوڕەنگ پیشانی ئەدا، ئەڵێی هێشتا نەوتراوە و نەبیستراوە، لەم دەمەدا شاعیر وەکوو سەنگ تەراشی وایە، کە لە پارچە بەردێکی ناڕێك، ئادەمیزادێکی ڕێکوپێك داتاشێ، لە وێنەی ئافرەتێکی جوانی شەنگ و شۆخی باڵا لاولاوی ناوقەد باریك، یا لە وێنەی پادشاییکی دادپەرستی نیشتمانپەروەر یا زانایێکی دانای پێشەوا، کە هەموو کەسێ بە شانازییەوە لە ژوور سەرییەوە و بەرامبەر بە خۆی دابنێ بۆ جوانی یا بۆ یادگار و پەند بە ژیری.

بە ڕاستی قەریحەی شیعر شتێکی زۆر زۆر سەیرە، کە لە دڵ و دەروون و مێشك و سەری هێندێ کەسا هەیە و لەگەڵ سروشتیا تێکەڵە.

شاعیر ئەگەر بیەوێ ئەتوانێ بە شیعری ئاگرینی خۆی ئاگر بەربداتە دڵی هەزاران کەس، لە خەوی بێهوشی بێداریان بکاتەوە، کاڵای تەمەڵی و ترسنۆکی داکەنێ لەبەریان، بە چەك و قەڵغان و زرێی مەردی و نەبەردی بیانڕازێنێتەوە.

شاعیر ئەتوانێ بە پەند و ئامۆژگاری خۆی، ڕەوشت و خووی ناشیرین لە دڵان دەربێنێ و ڕیشەکێشیان بکات، لە جێگای ئەو، ڕەوشت و خووی جوان بڕوێنێ و ئاویبدا، تا ڕیشە دابکوتێ.

شاعیر ئەتوانێ بە وتاری دڵفڕێنی خۆی دڵڕەقان نەرمبکا و دەستی دەستقوچاوان بکاتەوە

بۆ هەموو جۆرە پیاوەتی و یارمەتیدانێکی کۆمەڵایەتی.

شاعیر ئەتوانێ بە جادوو (سحر)ی حەڵاڵی خۆی مەردومی خەفەتبار بێنێتە پێکەنین و ئادەمیزادی کەیفخۆش بێنێتە گریان و چاوسڕین.

شاعیر ئەتوانێ لە هەموو دەمێکا بە هەموو ڕەنگێ و لە هەمو ڕوویێکەوە کاربکاتە دڵ و دەروونی مەردوم، بە ئارەزوی خۆی هەڵیانسوڕێنێ.

جا ئەگەر خواستی خوا وابوو بە گەلێک، کە چاکیان بۆ بێنێتە پێشەوە، ئەوا چەند شاعیرێکی خوێندەواری وریای دوور ئەندێشەی ژیری خاوەن بیری بەرزی بە ڕەوشت و خووی جوانیان ئەخاتە ناو و بە شیعری پەند و ئامۆژگاری بەرزەوە پێشیان ئەکەون و لە هەموو تەنگانەیەکدا ڕێگایان بۆ ڕووناک ئەکەنەوە و چرای زانینیان بۆ دائەگیرسێنن.

قەریحەی شعرییە کە مەجاز لە کۆمەڵی ئادەمیزاددا سەرەتا و پێشڕەوی حیکمەت و فەلسەفە و مایەی سەرکەوتنیان بووە بۆ سەر پلەی شارستانی و خۆشبەختی.

کەوابوو هەر گەلێ تا شاعیری تێگەیشتووی زۆرتر بێ بەختیارترە)

مامۆستا شێخ محەممەدی خاڵ لەم باسە گرنگەدا هەرچەندە لە چەند بابەتێکی کەسی و هونەرییەوە، دەور و ئەرکی هەستیار دەستنیشاندەکات، بەڵام لە هەمان کاتدا ئەم دەور و ئەرکە دەبەستێ بە ئامانجی کۆمەڵایەتی و گەلەوە، بەم جۆرە هەستیار لە ڕوانگەی ئەم توێژەرە کوردەوە، پێشەوایەکە و لە هەموو بابەتە هونەرییەکانیدا دەبێت خزمەتی نیشتمان و نەتەوە بکات.

• پێوانەی نوێخوازی لە هونەری هۆنراوەدا

هەستیاری پەسەندکراو لە ڕوانگەی مامۆستا شێخ محەممەدی خاڵەوە، کە ئەوانە پێوانەکانی هەڵسەنگاندنی پێوانەی هەستیار بێت دەبێت هۆنراوەی نوێی کوردی چلۆن دەستنیشاندەکرد؟.

ڕەخنەسازەکەمان وەڵامی ئەم پرسیارانە دەداتەوە و دەڵێ:

(بەڵێ مەبەس لە شعر و شاعر ئەمانەن کە وتمان نەك ئەو شاعرە کۆنە پەرستانەی هەرزەگۆیانەی بێ گیان و دەمارانەن، کە لە شێوەیێکی کۆنی هەزار ساڵ لەمەوپێشدا فێری شیعروتن بوون و چەن تەشبیە و ئیستعارەیێکی ناقۆڵایان لە شاعرە کۆنەکانەوە بە کەلەپوور (میرات) بۆ بەجێماوە، هەموو ڕۆژێ لە کاڵایێکی کۆنی ڕزیوی ناشیرینی بێکەڵکا دەری ئەخەن. بە مەدح یا زەم یا مێژووی لەدایکبوون، یا مردنی ئەم و ئەو بە سەری ئەبەن. کۆمەڵ ئەبێ لە سروشتی بێفەڕی ئەم جۆرە شاعرانە چ بەهرەیەك وەر گرێ و ؟!! لە گوفتار و وتاری

پێچراوەی ئەم هەرزەگۆیانە چ قازانجێ بکا ؟!!

شعر لە هەموو شتێك زیاتر نزیکترە بە گیاندار لە دەستووری پێگەیشتن و خەملین (نشوء - إرتقا)دا هەمیشە ئەبێ لە گۆڕان و تازەبوونەوەدا بێ و بە پێی ڕۆژ کالا لەبەرکا.

شاعر ئەوەیە کە بیری خۆی بخاتە شعرەوە نەك بیری باو باپیری. شاعر ئەوەیە کە بیری ئەمڕۆ بنووسێ نەك بیری دوێنێ، یا سبەینێ، چونکە بیری دوێنێ کەڕووی لێنیشتووە، بیری سبەینێش کالوکرچ و پێنەگەیشتووە. شاعری ئەمڕۆ ئازاد و سەربەستن، لە کەس ناترسن، شعری ئەمڕۆ دیلی ئەوزانی خەلیل و عەرووز نییە.

زۆرترینی شاعیرە کۆنەکانمان تا چەند ساڵ لەمەوپێش شعرەکانیان هەر لە باسی زولف و خاڵ و چاو و برۆ و گەردن و باڵا و ناوقەدا بووە، تەنانەت پیاوە دینییەکانیشمان هەر لەو بابەتەوە شعریان وتووە. وەك هیچ مەعنایێکی تری نەبووبێ وابووە، زۆر سەیرە غەزەلی هەر کامێکیان ئەخوێنیتەوە لە دڵداریدا ئەبینین، دڵدارەکەی لە شعرێکا نێر و لە شعرێکا مێیە، وەك ماموٚستا ڕەفیق حیلمی ئەڵێ: هەر وەك نێرەمووك بووبن وایە. ئەمە لەبەر چییە، لەبەر ئەوەیە کە هیچیان بە ڕاستی عاشق نەبوون و دڵداریان نەبووە، هەمووی لە ڕووی چاولێکەرییەوە بووە. هەر دیوانی شاعرێ کە تەماشا ئەکەی لەمپەڕی تا ئەوپەڕی هەمووی باسی زولف و خاڵە، حاجی قادری کۆیی ناحەقی نەبووە، کە ئەڵێ:

(باسی زولفی درێژ و چاوی بە خەو نەبڕایەوە بووە...)

تاقانە شاعرێ لە کوردستانا کە بە ڕاستی شاعر و تێگەیشتوو بوو پێویستی (واجبی) خۆی بەرامبەر بە خوا و بە نیشتمان و بە کۆمەڵ بە جێهێنابێ. لە پاش ئەحمەدی خانی و مەلای جزیری، حاجی قادری کۆییە، کە سەد ساڵ لەمەوپێش بووە. زۆر سەیرە شیعرەکانی لە ستایش و دڵداریشدا هەر دێتەوە سەر ئەو بیرە بەرزەی، کە بوویەتی، چەند جوانە ئەم شیعرەی، کە ئەڵێ:

مەعلومە بۆچی حاجی مەدحت ئەکـــا بە کوردی
تا کـەس نـەڵێ بـە کوردی نەکراوە مەدحی باری

ئەگەر ڕاستت ئەوێ حاجی قادر شاعیری ئەو ڕۆژە نەبوو، بەڵکوو شاعیری سەد ساڵ پاش خۆی بووە. ئەو ڕۆژە کەس نەیناسیوە، ئەمڕۆ ئەناسرێ و شیعرەکانی پەسند ئەکرێ و چەپڵەی بۆ لێئەدرێ وەك (فردوسی)، کە لە پاش هەزار ساڵ ناسرا و پەسندکرا و کۆڕی بۆ گیرا، بەڵام حاجی قادر لە پاش مردن و ڕزین لەم چەپڵەڕێزانە چ بەهرەیەك وەرئەگرێ؟!

سا خوا بە میهرەبانی خۆی گیانی ئەو بە بەهەشت خۆشنود و دڵی هاونیشتمانەکانیشی بە

ئاواتی خۆیان شادبکا)[1]

بەم جۆرە مامۆستا شێخ محەممەدی خاڵ پێوانەی بابەتی بەسوود و وێنەی هونەری خولقێنراو و کێشی خۆماڵی دەکا بە پێوانەی هۆنراوەی کوردی نوێخواز و پەیامدار.

● میرزا مارف شیعرێکی پیرەمێرد هەڵدەسەنگێنێ

مامۆستا میرزا مارف لە ژمارە ١٠ و ١١ ی گەلاوێژ ساڵی چوارەم لە ١٩٤٣ دا هەڵبەستێکی هەستیاری نەمری کورد پیرەمێرد بە ناوی (جناسی کوردی لە شعری پۆشیدە) دا، خستەبەر هەڵسەنگاندن و لێکدانەوە. ئێمەش لێرەدا ئەم کارە ڕەخنەسازییە یەکالاّدەکەینەوە و لێیدەکۆڵینەوە بە هیوای سوود گەیاندن بە وێژەی کوردی.

● پلەی پیرەمێرد لە خزمەتکردنی وێژەی کوردیدا

گومان لەوە ناکەین کە هەموو ڕۆشنبیرێکی کوردی پلەی پیرەمێرد لە خزمەتگوزاری وێژەی کوردیدا، وەکوو داهێنەر و وەرگێڕێکی زمانزەوان و ڕۆژنامەنووسێکی خاوەن بیر و هیممەت دەزانێ. بەلاّم لێرەدا ئەم چەند دێڕەی مامۆستا نەجمەددین مەلا دەگێڕینەوە، کە نزیکەی ٣٨ ساڵ لەمەوبەر لە گۆڤاری گەلاوێژدا بلاّویکردۆتەوە و ئەو چەند دێڕە دەڵێن:

(لە ژمارە ٥ ی ساڵی چوارەم لە لاپەڕە ٢٩ ی گۆڤاری گەلاوێژدا هەڵبەستێکی زۆر جوان و شیرینم بەرچاوکەوت، کە بە ناوی سەید فتاح - ی جەبارییەوە نووسرابوو، ئەو هەڵبەستە هی مەلا وەلد - ی شاعری جافانە و لە کەشکۆڵێکی شیعردا، کە بە دەستخەتی مەرحوم مەحمود پاشای جاف نووسراوە بە ناوی - مەلا وەلد - وە قەیدکراوە و کەشکۆڵی باسکراو لە لای خاوەنی ڕۆژنامەی ژین پیرەمێرد و حەتا شەش ساڵ لەمەوپێش، پیرەمێرد هەڵبەستی باسکراوی لە ڕۆژنامەی ژیاندا بە شێوەی کوردی سلێمانی لەچاپداوە)[2]

ئەم گێڕانەوەیە هەڵبەت دوو ڕاستیمان بۆ دەسەلمێنێ، سەبارەت بە چالاکی و خزمەتگوزاری پیرەمێرد بۆ وێژەی کوردی:

یەکەم: ئەم هەستیارە مەزنە هەمیشە هەوڵی یەکخستنی زار و شێوەکانی زمانی کوردی دەدا و دەیویست خوێنەری کورد ئاگای لە گشت وێژەی زارە جۆربەجۆرەکانی نەتەوەکەی بێت. ئەم کارەش بێگومان بۆ یەکێتی وێژە و زمانی کوردی چالاکییەکی گرنگ و بێهاوتایە.

---

١ گەلاوێژ، ژمارە (٥)، ساڵی (٧)، مایس ١٩٤٦، ل ٤٨

٢ گۆڤاری گەلاوێژ، ژمارە (١٠)، ساڵی (٤)، تشرینی یەکەمی ١٩٤٣ ز، ل ٣١

دووەم: وەدەستهێنانی دەستخەت و کەشکۆڵی ئەدەبیاتی دێرینی کوردی، کە دیارە مامۆستای خوالێخۆشبوو، کۆمەڵێکی بەنرخی لەم تەرزە هەبوو، هیواداریـن کە ڕۆژێ لە ڕۆژان بەردەستی توێژەر و زانایانی کورد بکەوێت بۆ ئەوەی لێیانبکۆڵنەوە و لە چاپیان بدەنەوە.

هەڵبەستی جیناسی کوردی - شیعری پۆشیدە - بۆ ئەوەی بە تەواوی لە هەڵسەنگاندنەکەی مامۆستا میرزا مارف دەرحەق بە هەڵبەستەکەی پیرەمێرد بگەین، وا پێکەوە گوێ لە هەڵبەستەکە دەگرین:

شیعری پۆشیدە

بای خەزان، خونچەی خزاند و دڕکی پیر هەر مایەوە
گێژە هەرچی خۆی ئەخاتە گێژی ئەم دنیایەوە
دادی ئاینمان لە دەست مەی نۆشی و ڕەش پۆشییە
هەش بە سەر ئەو جەژنە وا سەرخۆشی، یا سەرخۆشییە
قژڕنین و پرچ بڕین بۆ ماتەمی جاران، کە ئێستا قژ نەما
پیرێژن ما مووی بڕوتێنێتەوە و بیدا بە با
زوڵف!! کە ڕووی داپۆشیایە بانگ و هاواریان کرد
خەڵکە مانگ گیرا لە تەپڵ و دوومەڵەک دەن دەست و برد
ئیستە زوڵف بڕا سفوری مانگە ڕووپۆش نەما
داخە!! هێلانەی دڵان شێواوە بێ، بهێنە (بۆن)سەبا
بێتو تۆ شەوێ بێتە، لام ڕۆژی چرام پێویست نییە
تۆ وەرە و بمناسە، پیشەی من، چرا (وەکوژێنی یە)
هەرکەسە هاواری (چاوی پیس) ئەکا و من چاوی جوان
بەندی جەرگی وا بڕیوم، نیمە یادی نیشتمان
ئەم گڕوکاڵانە شێوەی شیعری کۆنە ئێستەکە
هەوڵی سەربەرزی گەلت بێ، زوڵف و ڕوو گوێ لێ مەکە[1]

● نرخپێدانی پیرەمێرد

مامۆستا میرزا مارف لە سەرەتای هەڵسەنگاندنەکەی هەڵبەستەکەی پیرەمێرددا دەڵێ:

(ناوی نامورن چووم ...... تەشتی قەڵام ناوە بە سەرمەوە، بڕوام نییە پەروام لە کەس بێ و نیازم وایە هەر کەس لە هەر شتێکدا پێی خوار دانا وەیا دەنکە جۆیێکی ماڵی پاشای

[1] حەسەن سەرچاوەی پێشوو ل ٣٩

خواردبێ، هەرای لێ بکەم و بڵێم چاو مەقوچێنە، چاومان لێتە، نەخوازە کە من بۆ جەنابتان کە بە خاڵۆی خۆم فێرم و لام وایە خۆت تەزانی کە ئێمەش لە شیعردا هەمەوەندی ئەوبەرین تەبا و تابکمان هەیە، ئنجا لەم ڕووەوە ئەم دە کەلیمەیەتان عەرز ئەکەم.

خاڵە گیان هیچ گومان ناکەم کە کەس بێ لە ئێوە گومانی بێ، مەعنایەك ئێوە بیرازێننەوە فەرقی زۆرە لەگەڵ ڕازانەوەی سنعەتکارەکانی فنونی جەمیلەی ئیتاڵیای جاران، چونکە هینەکەی ئێوە جەمالی تەبیعەت ئەهێنێتە گفتار، کەر و کوێر وەکوو یەك دڵخۆش و مەسرور ئەکات، هینەکەی ئەوان جنسێکی بێ ڕوحە و ئەگەر دڵخۆشی بدا هەر بۆ چاوساغە زۆر وریاکانە)[1]

مامۆستا میرزا مارف لەم نرخپێدانەی پیرەمێرد دوو مەسەلەی گرنگ لە مەسەلەکانی زانست و ڕەخنەسازی بەرپادەکات:

یەکەم: مەسەلەی سادە و دەرهێنراوی هونەری هۆنراوەیە، کە مامۆستای ڕەخنەساز پیرەمێرد بە خاوەن جلەوی دەزانێت و دووپاتیدەکاتەوە کە بەرهەمەکانی ئەم هەستیارە کوردە لەبەرئەوەی سووك و ڕەوان و زیندوون، هەموو چینەکانی میللەت لە خوێندەوار و نەخوێندەوار و هەژار و ساماندار چەژوچێژیان لێوەردەگرن و کاریانتێدەکەن و سوودیان لێوەردەگرن.

دووەم: مەسەلەی بەراوردکارییە لە نێوان هونەری هۆنراوە و هونەری پەیکەرتاشیندا. ئەم مەسەلەیە لە ڕووی مێژووییەوە دەگەڕێتەوە بۆ سەردەمی فەیلەسووفی یۆنانی دێرین (ئەرستۆتالیس)، کە هەموو هونەرە جوانەکان لە هۆنراوە و پەیکەرتاشین و وێنەکێشان و مۆسیقا و سەماکردن.. بە یەك بابەت دەزانێ و تەنیا جیاوازی نێوانیان هەر لە ڕووی هۆی دەربڕینەوە.دەستنیشاندەکرد. بە مانای ئەوەی بەلای ئەرستۆتالیسەوە هۆنراوە و پەیکەرتاشین هەردووکیان یەك هونەرن، هەرچەندە هەستیار لە هۆنراوە بە وشە هەستی خۆی دەردەبڕێت، کەچی پەیکەرتاش هەمان هەست بە قەوارە دەنوێنێ.

جا ئێمە بەڕاستی نازانین ئایا مامۆستا میرزا مارف، کە ئەم مەسەلەیەی بەرپاکردووە بۆچوونەکەی ئەرستۆتالیس لە مێشکی دابووە، یاخود لابەلا ئەو جۆرە بەراوردکارییەی کردووە.

• هەڵەی کێش

مامۆستا میرزا مارف دوابەدوای ئەو نرخپێدانەی پیرەمێرد لە وتارەکەیدا بەردەوامدەبێت و دەڵێت:

---

[1] گۆڤاری گەلاوێژ ژمارە (١١)، ساڵی (٤)ی ١٩٤٣، ل ٥٨

(بەڵام خاڵە گیان شعر زیاد لە جوانی مەعنا و شیرینی بەیان ترازوو و کێشی هەیە، ئەبێ بەو ترازووە بکێشرێ و جووت بەرامبەربێ و سەرنەکات، کەچی وەکوو بەراوردمکرد لەو شعرانەی، کە لە ژمارە ١٠ی ساڵی ٤ی مانگی تشرینی یەکەمی ١٩٤٣ی گەلاوێژدا، فەرمووتانە بەراوردنەکراوە، ئەوا ئێمە بەراوردمانکرد و خستمانە تەرازووەوە، کەوابوو بۆتان دەرئەکەوێ لە نیو شعری ئەوەڵی شعری سێیەم لە تەرازووەکەدا چەند سەرئەکات و وەکوو عەمەلیاتی حیسابی لە یەکم تەرحکرد حاسڵی تەرحەکە هەمووی زیادە و هاوتای هاوڕێگایەتی:

نیوە شعرەکە

قژ ڕنین و بڕین بۆ ماتەمی جاران کە ئێستا قژ نەما

قــژڕنین و پــرچ بــڕین بــۆ ماتــەم. ئێستا قژ نەمـــــا

- ی جاران کە - زیادە.

دیسان نیوە شعری دووەمی شعری پێنجەم ئەویش زۆر سەری کردووە، بەڵام تەسحیحی ئەویانم نەکرد و هێشتمەوە بۆ خۆتان خاڵە گیان هەر خوا سەهوناکات لێم ببوورە).[1]

مامۆستا میرزا مارف لەم ڕەخنەیەدا هەرچەندە لە ڕووی زانستی کێشەوە ڕاستەکات و باش بۆی چووە، بەڵام لە هەمان کاتدا تێبینیدەکەین، کە ئەرکەکەی بە تەواوی بەدینەهێناوە و بەشێکی بۆ مامۆستای ڕەخنەلێگیراو بەجێدەهێڵێ.

هەر چۆنێك بێت بە لای ئێمەوە ڕەخنەگرتن لە هەستیارێکی پایەبەرز ئەوە دەگەیەنێ، کە ڕەخنەساز لە ماوەی چل ساڵی لەمەوبەر چالاك بووە و ئازایانە خامەی خۆی بەکارهێناوە. هەروەها ئـەم ڕەخنەسـازە بـە وردی هۆنـراوەی بڵاوکراوەی خوێندۆتـەوە و هەموو لایەنەکانی شـیکردۆتەوە و بـە دەسـتووری زانسـت هەڵیسـەنگاندووە. ئـەم کارەش بێگومـان نیشـانەی بزووتنەوەیێکی ڕەخنەسازی گەرموگوڕ بووە.

---

١ هەمان سەرچاوەی پێشوو ل ٥٨ - ٥٩

• بەشی ٣٥

• پەیدابوونی شیعر

نووسەرێکی ناونەبراو بیست و پێنج ساڵ لەمەوبەر وتارێکی بە ناوی (پەیابوونی شعر) ەوە لە گۆڤاری پەیامی ژمارە ٣٣٣ ی ڕۆژی دووشەممەی ١٣ شوباتی ١٩٥٦ بەرگی "٨" لاپەڕە "٤ " بڵاوکردۆتەوە. ئەم وتارە بە زۆری لەم سەرباسانەی خوارەوە دەدوێ:

- کۆنی پەیدابوونی هۆنراوە
- سەرچاوەی لەدایکبوونی هۆنراوە
- تایبەتییەکانی شێوازی هۆنراوە
- بابەتەکانی هۆنراوە و پەیوەندییان لەگەڵ کۆمەڵدا
- هۆنراوەی مەلحەمی و تۆمارکردنی مێژوو

ئێمەش بە نیازی سوود گەیاندن بە وێژەی کوردی و ڕەخنەسازیی لە زمانی کوردیدا هەندێ لەم سەرباسانە شیدەکەینەوە و هەڵیاندەسەنگێنین.

• کۆنی پەیدابوونی هۆنراوە

نووسەری وتارەکە لە سەرەتاوە بیروڕای خۆی سەبارەت بە کۆنی پەیدابوونی هۆنراوە دەچەسپێنێ و دەڵێ:

(شعر کردگارێکی کۆنی ئادەمیزادە، لەگەڵ دروستبوونی دەستی ئینسانا هاتۆتەکایەوە. لە هەموو مێژووی ئادەمیزادا وتنی شعر وێنەیەك بووە لە دەرخستنی هەستی شاراوەی مێشکی ئینسان و بیروباوەڕی)[1]

دوابەدوای ئەم مەسەلەیە نووسەرەکەمان لە سەرچاوەوە لە هۆی لەدایکبوونی هۆنراوە دواوە و وتوویەتی:

(کاتێ کە ئادەمیزاد لە دارستانا ئەژیا چوار دەوری چۆڵ بووە، لەگەڵ هاوجنسی خۆیا تێکەڵاوی تەواوی نەبووە، لەبەرئەوە هەستی بە ترسێکی تەنیایی ئەکرد و ئەیویست ئەم هەستە بە هۆیەك دەرخا کە خۆی پێ بخافڵێنێ و تاقەتی خۆی دەرکا. بەم پێیە ئەم ئینسانە سادە نەزانە یەکەمین پلەی دانانی شعری دروستکردووە و هەستی ئادەمیزادی دەربڕیوە.

ناوە ناوە بە ئاوازی گۆرانی خۆشی و لورەی خۆی دەنگی خستۆتە ناو چیا و کێوەکان و دارستانی ئاواکردۆتەوە.

دەشت و دەر و چیا و دارستانەکانی کە دەنگی گۆرانی ئەمیان بە ئاواز گێڕاوەتە دواوە و دەنگیان داوەتەوە، هەستیکردووە کە گیانلەبەری تری لەگەڵایە و بە تەنیا لە چۆڵێکا ناژی.

وتاری پڕ مۆسیقا و ئاواز ڕێکخستنێکی تایبەتی پێویستە، وشە و وێنەی خۆی هەیە لەبەرئەوە شعر هاتەکایەوە. یانی هەرکە ئینسان دەستی بەوە کرد، کە هەست و شعوری خۆی دەرخا ئەیویست بە وێنەیێکی مۆسیقی بیرازێنێتەوە.

ئەم مۆسیقایەیش شعر و گۆرانی بوو، شعر بەشێکە لە گۆرانی، چونکە چی گۆرانی و چی شعر هەردووکیان وەزن و قافیە و دەنگی تایبەتیان تێدایە)[2]

ئەم بیروڕایانە هەڵبەت تاقە بیروڕایەك نین دەربارەی هۆ و چۆنیەتی پەیدابوونی هۆنراوە، بەڵکوو چەندین تیۆری جۆربەجۆر لەم ڕووەوە لە ئارادان و توێژەرەکان جیاوازیگەلێك لە بەینیاندا هەمیشە پەیدادەبێت.

بۆچوونی گرنگ لەم ڕوانگەیەوە دوو خاڵی سەرەکییە:

یەکەم: هۆنراوە کە بەشێکە لە هونەر بە چەند قۆناغێکی مێژوویی دوابەدوای وێنەکێشان و

---

١ هەمان سەرچاوە کە لە پێشەکی ئەم وتارەدا ناوی هێنراوە

٢ هەمان سەرچاوەی پێشوو، ل ٤ - ٥

نەخشکردن و پەیکەرتاشین و سەماکردن و هەڵپەڕکێ پەیدابووە، چونکە هۆی دەربڕینی هۆنراوە کە زمانێکی پێشکەوتووە، گرانترە لە هۆی دەربڕینی ئەو جۆرە هونەرانە.

دووەم: هۆنراوە بە زۆری لە کاتی ئیشکردندا بەکارهێنراوە. کەوابوو سەرچاوەی پەیدابوونی پەیوەندی بە ترسی ئادەمیزادەوە نییە، بۆیە لەم ڕووەوە دووپاتدەکرێتەوە، کە هۆنراوە لە سەرەتاوە، بەرهەمێکی ئیجابی بووە و ئاکامەکەشی سەرئەنجامێکی بەسوود و بەکەڵك بووە.

• دێرینیی پەخشان

نووسەری وتارەکە لە باسکردنی کۆنیی پەیدابوونی هۆنراوە دەڕوا و پرسیارێکی مێژوویی بەرپادەکات، کە دەپرسێت: ئایا هۆنراوە کۆنترین بەرهەمی زمانی ئادەمیزادە، یاخود پەخشان لە هۆنراوە دێرترینە؟ لەم ڕووەوە دەڵێ:

(لە هەموو سەیرتر ئەوەیە کاتێ، کە سەرنج ئەدەینە کۆنترین نووسینی ئادەمیزاد ئەبینین کە شعر کۆنترین وێنەیە لەو نووسینانەی بەجێماون. ئەمە تەنیا لەبەر ئەوەیە کە شعر یەکەم کردگارێکی جوانە و هونەرە و بە نموونەیێکی تایبەتی ئەژمێردرێ و دووەم لەبەر ئەوە کە ئینسان شعری زووتر لە شتی تر بۆ لەبەرئەکرێ. لەبەر ئەوە کە مەقتەعەکانی لە یەك ئەچن و وشەکانی جوان ڕێکخراون)[1]

تاقمێك لە پسپۆڕان بیروڕایان وایە، کە پەخشان بەر لە هۆنراوە لەدایکبووە، چونکە هۆنراوە لە ئەنجامدانی تربە و سەروا و دەستووری داڕشتن و بنیاتنانەکانی پێویستی بە سنعەتکاری و تەجرەبە و کاری عەقڵی و هونەری هەیە و پەخشان بە زۆری وەکوو هۆنراوە پێویستی بەو هەموو کەرەسانە نییە.

هەر چۆنێك بێت پێویستە بزانین کە پەخشانی هونەری زمانی میللەتان لە قۆناغی ژیاری و شارستانێتیدا و هۆنراوە زمانی سۆز و هەڵچوونی نەتەوەیە لە سەردەمی سەرەتایی و پەیدابوونیدا.

• بابەتەکانی هۆنراوە

نووسەری وتارەکە لە باسکردنی بابەت و مەبەستەکانی هۆنراوە دەڵێ:

(یەکەمین باسی شعروتن باسی خۆشەویستی بووە، چونکە غەریزەی ئادەمیزاد پاڵپێوەنەنێ بۆ ئەوەی پێویستی جنسی خۆی جێبەجێبکا و گۆرانیش وێنەیەکە لە هەوڵدان بۆ بەجێهێنانی ئەم کارە. کەواتە ئادەمیزاد مەجبور بووە بە پاڵپێوەنانی سروشت کە گۆرانی بڵێ و بۆ ئەوەی جنسەکەی تر ڕاکێشێ و سەرنج وەرگرێ.

---

[1] هەمان سەرچاوەی پێشوو، ل ٥

پاش ئەوە ئادەمیزاد کە کۆمەڵی شارستانی دروستکرد، شعر بوو بە هونەرێکی تەواو و گەلێ ڕووی پەیاکرد. لە کاتێکا کە یەکێك ئارایشتی چەند دێرێکی ئەکرد بۆ ئەوەی شۆخی و نازداری و جوانی خۆشەویستەکەی پیشـاندا، ئەوی تر جامی ڕق و کینی بە پارچە شـعرێکی پڕ لێدان و زەمکردن ئەڕژان بەسەر ناحەزەکەیا. بەم هۆیەوە هەندێ جار شعر بوو بە کەسابەت و پارە پەیاکردن. ئەو دەستدارەی پێویستیانە بە سەر و بالآیا هەڵدەن دەمی شاعیرێکی شیرین ئەکرد.

هەروەها گەر بیویستایە پلار بگرێتە دوژمنەکانی دەستی چەوری ئەکرد بە قوڕگی شاعیرەکەدا بۆ ئەوەی زەبری کوتەکی زۆر بێ بەسەر دوژمنەکانیا.)[1]

نووسەرەکەمان لە هەمان سووچەوە باسی هۆنراوەی مەلحەمی دەکات و دەڵێ:

(لە هەمووی بەنرختر ئەوەیە کە شاعر سوودی گەیاندووە، بە ناونووسکردنی مێژووی کۆنی گەلێ ئادەمیزاد، چونکە بۆ ئەوەی دەنگوباسی شاهان و شەڕوشۆڕ و سەرکەوتن و پایانی وڵات و هێزیان پیشانبدرێ. شاعران سەرگوزشتەی درێژیان ڕیکخستووە بە شعرێکی هۆنراوەی ڕازاوە.

ئەم شعرانە کە پێیان ئەوترێ مەلحەمی - Epic جوانترین بەجێماوی مێژووی ئادەمیزادە.

مێژوونـووس و شـاعری کۆنـی یۆنانـی - هۆمیرۆس- یەکێکە لە هـەرە بەرزترین ئادەمیزادی هەسـتدار، کە توانیویە جوانترین ڕووی مێژوو بخاتە بەرچاوی دواڕۆژ و بە ملوانکەی هۆنراوەی گەوهەر بەسەرهات و خۆشی و ناخۆشی هەرای تەرپادە باسکا و بیرازێنێتەوە).[2]

ئەم باسەی نووسەرەکەمان دەربارەی بابەت و مەبەستەکانی هۆنراوە پێویستی بە تێبینییەك هەیە بۆ ئەوەی قالبی زانستی خۆی وەربگرێت. ئەم تێبینییەش ئەوەیە، کە نووسەرەکەمان لە باسەکەیدا هۆنراوەی عەرەبی لە تەك هۆنراوەی نەتەوە هیندۆئەورووپییەکاندا تێکەڵدەکات و جارێك بۆچوونەکانی لە نموونە عەرەبییەکانەوە وەردەگرێت و جارێکی دی پەنادەباتە بەر هۆنراوەی گریکی، ڕەوتی بیروڕاکانی دەگۆڕێ، چونکە بابەتەکانی دڵداری و هەجوو و مەدح پەیوەندییان بە بەرهەمی عەرەبییەوە هەیە، بەڵام هۆنـراوەی مەلحەمی بابەتێکی تەکنیکی و ناوەڕۆکییە، کە لە سـەر لێکدانەوەی هۆنراوەی هیندۆئەورووپاییەکاندا دامەزراوە و هۆنراوە لەم ڕووەوە دەکرێ بە چوار بەشەوە:

١- هۆنراوەی ویژدانی

٢- هۆنراوەی شانۆگەری

٣- هۆنراوەی فێرکردن

٤- هۆنراوەی مەلحەمی

١ هەمان سەرچاوەی پێشوو، ل ٥

٢ هەمان سەرچاوەی پێشوو، ل ٦

• بەشی ٣٦

• نووسین و ڕەخنە

بیست و پێنج ساڵ لەمەوبەر لە گۆڤاری (پەیام - ژمارە ٣٣٣ شوباتی ١٩٥٦، بەرگی هەشتەم) دا دیسان نووسەرێکی ناونەبراو، وتارێکی بە ناوی (نووسین و ڕەخنە) وە بڵاوکراوەتەوە، سەربابەتەکانی ئەم وتارە بە گشتی لە سێ بابەت دەدوێن:

- پێناسەی ڕەخنەسازی.
- ئەرك و شوێنەوار و سوودی ڕەخنەسازیی
- چەشنەکانی ڕەخنەسازی و پێویستی میللەتی کورد بۆ جۆرە ڕەخنەسازییەك.

ئێمە لەم باسەدا، ئەو سەرباسانە شیدەکەینەوە و هەڵیاندەسەنگێنین، بە هیوای ئەوەی سوودێ بە وێژەو ڕۆشنبیرانی کورد بگەیەنین.

• پێناسەی ڕەخنەسازی

نووسەرەکەمان لە پێشەکی وتارەکەیدا پێناسەی ڕەخنەسازیی دەکات و دەیێژێ:

(ڕەخنە یەکێکە لە پێویستییەکانی ئەدەب، لەو شتانەیە کە نووسین و هونەر و کردەوەی کۆمەڵایەتی تر ڕێکئەخا و بەرزی ئەکاتەوە، ڕەخنە بە مانای زانستی ئەوەیە کە بیروباوەڕی خۆت بەرامبەر شتێك پیشاندەیت و چاکییەتی دەرخەیت و کەموکورتی بخەیتە بەرچاو. هەروەها دووەم کردەوەی ڕەخنە ئەوەیە، کە ئەو شتەی ئەخرێتە تەرازووی ڕەخنەوە لێکبدرێتەوە و باسبکرێ بەپێیەك، کە ئاسانتر بێ لە لای ئەو کەسانەی شتەکەیان نەکەوتێتە بەرچاو، جا ئەم شتە بە نووسین بێ یان شیعر بێ یان پارچەیێکی هونەر).[1]

هەروەکوو لە گەشتە ڕەخنەسازییە فراوانەکەمانەوە دەرکەوت لە ڕۆژنامەی (ژیان) و گۆڤاری (گەلاوێژ) و نامیلکە وێژەییە کوردییەکانی سالانی بیست و سالانی سیدا، زۆر جار نووسەرەکانمان پێناسەی ڕەخنەسازییان کردووە. هەروەها هەتاکو ساڵی ١٩٥٦ ی زایینی ڕەخنەسازیی جیهانی لەم ڕووەوە هەنگاوی قووڵ و فراوانی هەڵگرتووە. بۆ نموونە: بە زمانی عەرەبی کتێب و وتارگەلێك لە لایەن (د. تەها حوسێن، د. محەمەد مەندور، فوئاد شایب، د. سوهێر قەلماوی) یەوە بڵاوکراونەتەوە و بە هەمان زمان چەند بەرهەمێکی بێگانە وەکوو کتێبی (قواعد النقد الادبی) واتا دەستوورەکانی ڕەخنەسازیی وێژەیی وەرگێڕاوە و بڕواناکەم نووسەری وتارەکەمان ئاگای لەم بزووتنەوەیە نەبووبێت، کەچی هەروەکوو تێبینیدەکەین پێناسەی بۆ ڕەخنەسازیی تاڕاددەیەك سادە و کاڵوکرچە و ناتەواوە.

ڕەخنەسازی کارێکی زانستی و هونەرییە، لە بەر تیشکی نەزەرییەی وێژەدا بەرهەمە باسکراوەکەی دەخاتە ڕەوتی خۆیەوە و ئەوجا بە پێوانەی زمانی و دەروونی و ئیستاتیکی واتا جوانیگەری شیدەکاتەوە و لە گەڵ بەرهەمە هاوچەشنەکانی بەراوردیدەکات بۆ ئەوەی بزانێ چ ئەرکێکی هونەری و بیری خولقێنراوی ئەنجامداوە.

کەوابوو دۆزینەوەی چاکە و خراپە بە نیازی ڕاستکردنەوەیان سەرئەنجامێکی زۆر سەرەتاییە لە کاری ڕەخنەسازیدا، چونکە ڕەخنەساز مەلای حوجرە نییە بە دارەکەی دەستییەوە شاگردەکانی فێری ئەلف و بێ بکات و لە سەر حونجەکردن مەشقیان پێبکات، چەوتی زمانیان ڕاستبکاتەوە.

ڕەخنەساز لەم ڕۆژانەدا ئەندازیاری وێژەیە، ئەخشی دواڕۆژی وێژەی نەتەوەکەی بە شیکردنەوەی بەرهەمی دێرین و هەڵسەنگاندنی وێژەی هاوسەردەم دەکێشێت.

---

[1] هەمان سەرچاوە گۆڤاری پەیام

• ئەرکی ڕەخنەساز

نووسەرەکەمان لە وتارەکەیدا تەنیا باسی ڕەخنەسازیی وێژەیی دەکات، بۆیە ئەرکی ڕەخنەساز لەم کۆڕەدا دەستنیشاندەکات و دەڵێت:

(ئەوەی ئێمە ئەمانەوێ باسیکەین ڕەخنەی نووسینە. بەبێ ڕەخنە گرتن، نووسەر وەك منداڵێکی بێ باوك و گەورەیەکی چاوسوور وایە، نووسەر پێهەڵتەبڕێ و هەچ شتێ بە مێشکیا هات ئەیخاتە سەر کاغەز، لەبەرئەوە پێویستە کە ڕاست دەرخرێ و گەل لە شتی بێکەڵك بپارێزێ. ئەبێ ڕەخنەیەکی چاك ڕێکخرێ بۆ ئەوەی سەرکاریی ئەم نووسەرانە بکا، کە لە ڕێگای چاك لانەدەن و شتی بەنرخیان پیشاندرێ.

کاتێ کە نووسەرەکەیان بێکەڵك بوو گەل ئاگادار بکرێتەوە یان کە چەوتییەك لە نووسینەکەدا بوو تێیبگەیەنرێ، کە ئەوەی نووسیویەتی نابێ وابێ. هەروەهاش نووسەر ڕەخنە ئەیپارێزێ لەوەی لغاو بۆ بیرێکی بێکەڵك بەردا و لە مێشکیا جێیبکاتەوە و گەورەبێ.

چونکە ئەگەر نووسەر پێیوترا هەڵەتکردووە لە یەکەمین پلەدا، ئیتر ڕائەوەستێ بەبێ ئەوەی دەستکا بە دروستکردنی بیروباوەڕی درۆ).[1]

لەبەر تیشکی ئەم دەقەدا، ئاشکرایە کە نووسەرەکەمان ئەرك و پێویستییەکانی سەرشانی بە پێوانەی پێناسەکەی بۆ ڕەخنەسازی دەستنیشاندەکات. ئەم ناکامەش هەڵبەت شتێکی سروشتییە، بۆیە ئەگەر بە تێبینییەکانمان دەرحەق بەم پێناسەیە قایلببین، بڕوا بەوە دەهێنین، کە ئەرك و پێویستی سەرشانی ڕەخنەسازی لە مانەی نووسەرەکەمان دەیانخاتەڕوو فراوانترە. ئەم فراوانییەش ڕەنگە بەم ڕستەیە تەسەوڕ بکرێت، کە دەڵێ:

(ڕەخنەسازیی داهێنان و خوڵقاندنی بەرهەمی وێژەییە، نەك وتنەوە و جووینەوەی بەرهەمی وێژەی خەڵکی).

• چەشنەکانی ڕەخنەسازیی

نووسەرەکەمان لە کۆتایی وتارەکەیدا پەنجە بۆ ئەوە ڕادەکێشێ، کە ڕەخنەسازی جۆربەجۆرە، ئەوجا دووپاتیدەکاتەوە کە نەتەوەی کورد پێویستی بە چەشنێکی تایبەتی هەیە لە ڕەخنەسازیی، سەرئەنجام لەم ڕووەوە دەڵێ:

(وێنە و تەرحی ڕەخنە زۆرە و لەم باسە کورتەدا جێگای نابێتەوە، بەڵام بۆ ئەوەی بگەینە ئەو شتە کە بە کەڵکمان دێ، تەنها ئەوە پێویستە، کە چاك بیرکەینەوە بزانین چیمان پێویستە،

---

[1] بڕوانە (پەیام)، ژمارە (٣٣٣) ڕۆژی سێشەممەی ١٣ی مایسی ساڵی ١٩٥٦ی زایینی، بەرگی (٨)، ل ١٠.

ئیتر زۆر کارمان ناکەوێتە نەزەریاتی زانیاری و لێکۆڵینەوەیێکی فەلسەفی قووڵ، بە بیرکردنەوە ئەزانین پێویستمان چییە؟ بە پێی ئەم ڕاستییە شێوەی جوانیی بەکەڵکی ڕەخنەی ئێمە ئەبێ بە گوێرەی ئەو شتانە برِوابەرِێوە، کە پێویستمانە. بەڵام ئایا چیمان پێویستە، نووسینی چۆنمان ئەوێ؟ وەك هەمـوو میللەتێك ئێمەش هونەر و نووسـینێکی بەرزمان پێویستە. ئادابی بەرز گیانێکی بەرز لە ئادەمیزاد پەیدا ئەکا و ژیانی ئاوەدان و پڕ هەست و کامەران ئەکا. ئەدەب یەکێکە لە پێویستییەکانی ژیان، چونکە گەر پێویست نەبوایە ئادەمیزاد نەیان ئەهێنایە بەرهەم. هەروەها بەرزبوونەوەی هەست و ئاسانکردنی لە یەکتر تێگەیشتن و بڵاوبوونەوەی بیروباوەڕ، بە بوونی ئەدەب ئاسان و ڕێك و جێگیر ئەبێ. کەوابوو ڕەخنە کە ئەدەب ڕێکئەخا، بیروباوەڕی ئادەمیزاد ئاوئەدا و ئەیژیێنێ.

ڕەخنەش کە ئیشێکی ئینسانی بەرزی بەنرخە هۆی ئەکەوێتە ئینسـانی خاوەن بیر و تێگەیشتن و زانیاری، هەروەها ئینسانێکی دڵ پڕ لە هەست و کۆمەڵایەتی و خۆشەویستی، چونکە ئەو وڵات و ئەندامی کۆمەڵ ئەبا بەرِێوە، چەکیان پیشانئەدا بەوەی کە تێگەیشتنیان ڕاست ئەکاتەوە، ڕاستییان ئەخاتە بەرچاو و تاریکیان بۆ ڕوون ئەکاتەوە.

ڕەخنە کردەوەیێکی ئینسانییە ئەبێ سەر ئەو شتانە بکەوێ، کە نزمن و بێنرخ و بێکەڵکن، ئەبێ هۆی ئەوە نەبێ تەنیا یارمەتی ئەندامێك بدا، یان خۆپەرستنی پێوە بکرێ. بەڵکو چاوی لە ڕاستی و ڕووناککردنەوە بێ و گەلی ئادەمیزاد بحەوێنێتەوە).[1]

بۆ هەڵسەنگاندنی ئەو بیروڕایانەی نووسەرەکەمان دوو تێبینیمان هەیە:

١- نابێـت مێژوونووسـی ڕەخنەسـازیی کـوردی لایەنـی نەزەری ڕەخنەسـازیی جیهانی فەرامۆشبکات، بەڵکوو پێویستە ئەم لایەنە بە لێکدانەوەی چەشنەکانی ڕەخنەسازیی باسبکرێت، بۆ ئەوەی زەمینەیێکی فراوان بۆ هەڵبژاردن لەبەر دەستی ڕەخنەسازی کورددا ئامادەبکات.

٢- کە نەتەوەی کورد پێویستی بە چەشنێکی تایبەتی لە ڕەخنەسازیی هەیە، دەبێت ئەم چەشنە لە هەموو ڕوویێکەوە یەکالابکرێتەوە.

---

١ هەمان سەرچاوەی پێشوو ل ١٠ - ١١

• بەشی ٣٧

• سەرچاوەکان

● یەکەم: سەرچاوەکان بە کوردی:

١. دیوانی زێوەر، بەشی یەکەم، لە بڵاوکراوەکانی نامەخانەی زێوەر، سلێمانی، ١٩٥٨ز.
٢. ئەنجومەنی ئەدیبانی کورد، امین فیضی طبع استەمول ربیع الاول سنه ١٣٣٩.
٣. دیوانی سالم (عبدالرحمان بەگی ساحێبقڕان)، چاپخانەی کوردستان هەولێر، ١٩٧٢/١١/٢٥.
٤. دیوانی مەولەوی، کۆکردنەوە و لێکدانەوە و لەسەر نووسینی، مەلا عبدالکریمی مدرس بەغداد، چاپخانەی "النجاح"، ١٩٦١ز.
٥. ڕەفیق حلمی، شعر و ئەدەبیاتی کوردی، بەرگی دووەم.
٦. دیوانی ئەحمەد حەمدی بەگ صاحبقڕان چاپی یەکەم لە بڵاوکراوەکانی نامەخانەی گەلاوێژ، چاپخانەی ئەسعەد، بەغدا ١٩٥٧ز.
٧. ئەدەبی کوردی و لێکۆڵینەوە لەئەدەبی کوردی، علائەدین سجادی، چاپخانەی

المعارف، بەغداد ١٩٦٧ز.
٨. دیوانی مەحوی، لەچاپکراوەکانی کۆڕی زانیاری کورد، چاپخانەی کۆڕی زانیاری کورد، بەغداد ١٩٧٧ز.
٩. دیوانی ئەحمەد موختار جاف، کۆکردنەوە و لێکدانەوە و لێکۆڵینەوەی مەلا عبدالکریمی مدرس چاپخانەی "الادیب"، بەغداد ١٩٨٦.
١٠. دڵدار ــ شاعیری شۆڕشگێڕی کورد، عبدالخالق علاءالدین، چاپخانەی دارافاق عربیە، بەغداد ١٩٨٥.
١١. دیوانی کەمالی "عەلی باپیر ئاغا"، چاپخانەی دار الشؤون الثقافیة العامة، ١٩٨٦.
١٢. دیاری لاوان.
١٣. دیوانی گۆران، محەمەدی مەلا کەریم کۆی کردۆتەوە و ....، چاپخانەی کۆڕی زانیاری عیراق، بەغداد ١٩٨٠.
١٤. ژمارە گەلێکی گۆڤاری گەلاوێژ.
١٥. هەندێ گۆڤاری پەیام.
١٦. علائەدین سجادی، نرخ شوناسی.

• دووەم: سەرچاوەکان بە عەرەبی:

١. اصول النقد الادبي.
٢. المورد، تاليف منير البعلبكي، دار العلم للملايين، بيروت.
٣. مدخل الى التاريخ الاغريق وادبهم واثارهم.
٤. الادب اليوناني القديم.
٥. فن الشعر.
٦. دراسات في النقد الادبي.
٧. النقد الادبي الحديث.
٨. احمد امين، النقد الادبي.
٩. العمدة.
١٠. فليب فان تيغيم، المذاهب الادبية الكبرى في فرنسا، ترجمة فريد انطونيوس، ١٩٥٧.

• بەشی ٣٨

• بەڵگەکان

ئەم بەڵگەنامانە وەك بەرچاوڕوونییەك بۆ خوێنەران لێرەدا دەخەینەڕوو، کە تیشك دەخەنە سەر کۆمەڵێك ڕاستی و وەك کۆمەڵێك بەڵگەنامەی مێژوویی کار و چالاکی دکتۆر کامیل بەسیر و چەندان ڕۆشنبیری و نووسەری دیکەی کورد دەخەنەڕوو کە بەشدارییان کردووە لە کاروانی زمان و ڕۆشنبیری کوردیدا.

• بڕوانامەکان

كليـة الآداب

الدراسات العليا والبحوث

شهـــادة

تشهد كلية الآداب جامعة القاهرة أن السيد / كامل حسن عزيز البصير مقيد فى العام الجامعى ٧٤ – ١٩٧٥ لتحضير درجة الدكتوراه فى الآداب من قسم اللغة العربية وموضوع الرسالة المجازات القرآنية ومناهج بحثها دراسة بلاغية ونقدية

تاريخ الميلاد ١٩٣٢ جهته بغداد

ومسدد الرسوم عن عام ٧٤ – ١٩٧٥ ؛

وتحررت هذه الشهادة بناء على طلبه لتقديمها إلى الجهات المختصة ؛

الموظف المختص   مسجل الدراسات العليا   عميد الكلية

(مطبعة جامعة القاهرة ٢٠٧ / ١٩٧٣ / ١٠ د)

بسم الله الرحمن الرحيم

المدارس الجعفرية الأهلية

للقرفات المدارس ١

الثانوية	المدير ٨٣٨٠٢	الهاشمية	٨٠٧٨٥
	الادارة ٨٣٧٥٠	الحسينية	٨٠٢٧٣
	العمومي ٨٤٠٥٦	الثانوية في الكرادة	٩٨١٥٧
الابتدائية الجعفرية ٨٣٦٠٠		الثانوية في ابن الجوزي	٦٤٤٢٥

العدد ج / ٩ ( ).

التاريخ ١٩٦٥/٢/٢١

الى / مديرية تربية لواء السليمانية

ان كامل حسن عزيز (البصير) والملصقة صورته اعلاه

كان قد دخل الصف الاول في المدرسة الهاشمية الاهلية التابعة لجمعية المدارس

الجعفرية الاهلية بتاريخ ١٩٤٢/٩/١٥ .

وبناء على طلبه زود بهذا الكتاب

عن مدير الادارة

السيد كاظم شكارة

العدد ١٩٠٧/٤

التاريخ ١٢/٧/١٩٦٠

كلية الآداب والعلوم

عمادة

التسجيل

الى وزارة المعارف ــ البعثات

لقد حصل السيد كامل حسن البصير المثبتة صورته اعلاه على شهادة (ب ٠ أ ٠) بامتياز في اللغة العربية بدرجة جيد جدا في حزيران/١٩٥٨ ٠ تدرج ادناه التقديرات التي حصل عليها خلال مدة دراسته في هذه الكلية ٠ وبناء على طلبه زودناه بهذه الوثيقة ٠

العميد

الدكتور عبدالعزيز الدوري

المسجل

نعمان عبدالقادر

السنة الاولى ١٩٥٥/٥٤	التقدير
الفلسفة	جيد جدا
تاريخ الادب والنصوص	جيد جدا
النحو	جيد
التاريخ الاسلامي	جيد جدا
قرآن وحديث	جيد جدا
اللغة الانكليزية	امتياز

السنة الثانية ١٩٥٦/٥٥	التقدير
الفلسفة	امتياز
القرآن والحديث	امتياز
اللغة الانكليزية	جيد جدا
نصوص وتاريخ ادب	جيد جدا
التاريخ الاسلامي	جيد
اللغة الفرنسية	امتياز
البلاغة	امتياز
نحو وعروض	جيد جدا

السنة الثالثة ١٩٥٧/٥٦	التقدير
تاريخ الادب والنصوص	جيد جدا
النحو	جيد جدا
البلاغة	جيد
النقد الادبي	جيد جدا
البحث الخاص	جيد جدا
لغة شرقية قديمة	امتياز
[illegible]	جيد جدا
اللغة الفرنسية	امتياز
كتاب قديم وفقه اللغة	امتياز

السنة الرابعة ١٩٥٨/٥٧	التقدير
تاريخ الادب	جيد جدا
النحو	جيد جدا
البلاغة	جيد جدا
اللغة الانكليزية	امتياز
كتاب قديم وفقه اللغة	امتياز
لغة شرقية قديمة	جيد
النقد الادبي	امتياز
البحث الخاص	امتياز
اللغة الفرنسية	امتياز
رسالة التخرج	جيد جدا

عمادة كلية الاداب والعلوم
التسجيل

نتائج الامتحانات النهائية
لسنة ١٩٥٧/٥٦
الصف: الرابع
اللغة العربية - الدورة الاولى

الاسم: كامل حسن البصير

المواضيع	التقدير	الملاحظات
تاريخ الادب والنصوص	جيد جداً	
النحو	جيد جداً	
البلاغة	جيد	
النقد الادبي (للامتياز)	جيد جداً	
البحث الخاص (للامتياز)	جيد جداً	
التاريخ الاسلامي	/	
الفارسية ، العبرية ، التركية	امتياز	
الالكليزية	جيد جداً	
الفرنسية (للامتياز)	امتياز	
كتاب قديم (فقه اللغة)	امتياز	
رسالة الامتياز	/	

النتيجة: ناجح
بدرجة: جيد جداً

العميد

المسجل

لجنة الامتحانات

عمادة كلية الآداب
التسجيل

الجمهورية العراقية
جامعة بغداد

العدد:
التاريخ:

الى / مديرية البعثات العامة

لقد حصل كامل حسن عزيز البصير
على شهادة (البكالوريوس) الخاصة في الآداب من قسم اللغة العربية بدرجة جيد جداً
١٩٥٨/٦/١٦

معاون العميد لشؤون التسجيل
الدكتور ...

تشهد كلية الآداب ...

المولود في ١٩٣٣ جهة ... عراقي

حصل على درجة الدكتوراه في الآداب من قسم اللغة العربية / الشرف الثانية

وموضوعها العبارات القرآنية ومناهج بحثها دراسة بلاغية نقدية

وافق مجلس الكلية بتاريخ ٢ / ٨ / ١٩٧٥ واعتمد مجلس الجامعة منح

هذه الدرجة ... في ١٠ / ٨ / ١٩٧٥

وتحررت هذه الشهادة بناء على طلبه لتقديمها إلى الجهات المختصة .

حررت بدون مسئولية الحكومة لدى أي إنسان فيما يتعلق بما ورد بها وبحقوق الغير .

المسجل المراقب عميد الكلية

(مطبعة جامعة القاهرة ١٨٤٠/١٩٧٥/٢٠٠٠)

• فەرمانەکانی کارگێڕی

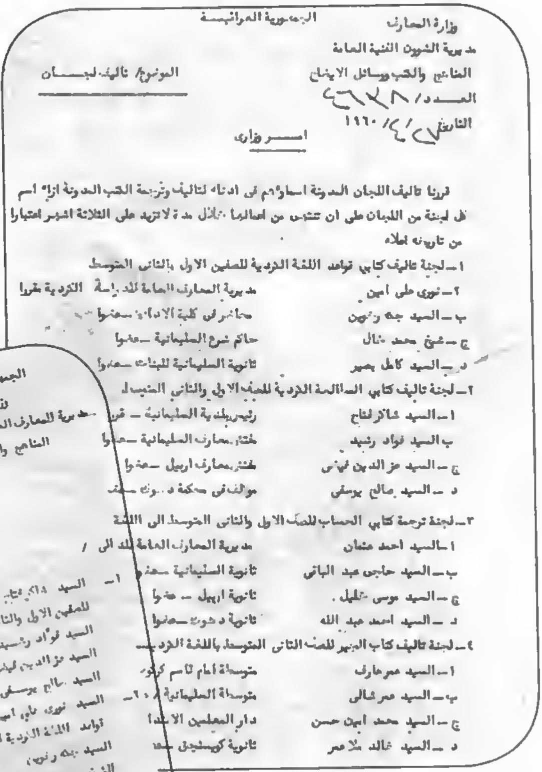

الجمهورية العراقيـــة

وزارة المعارف

مديرية الشؤون الفنية العامة

المناهج والكتب ووسائل الايضاح

العــــدد/ ٨٦٧٤

التاريخ/ ٧/٤/١٩٦٠

الموضوع/ تاليف لجـــان

امـــر وزاري

قررنا تاليف اللجان المدونة اسماؤهم في ادناه لتاليف وترجمة الكتب المدونة ازاء اسم كل لجنة من اللجان على ان تنتهي من اعمالها خلال مدة لا تزيد على الثلاثة اشهر اعتبارا من تاريخه اعلاه

١ ــ لجنة تاليف كتابي قواعد اللغة الكردية للصفين الاول والثاني المتوسط

أ ــ نوري علي امين	مديرية المعارف العامة للدراسة الكردية مقررا
ب ــ السيد جمال رشيد	محاضر في كلية الاداب عضوا
ج ــ شيخ محمد خال	حاكم شرع السليمانية ــ عضوا
د ــ السيد كامل بصير	ثانوية السليمانية للبنات ــ عضوا

٢ ــ لجنة تاليف كتابي المطالعة الكردية للصف الاول والثاني المتوسط

أ ــ السيد شاكر فتاح	رئيس بلدية السليمانية ــ مقررا
ب السيد فؤاد رشيد	مفتش معارف السليمانية ــ عضوا
ج ــ السيد عز الدين فيضي	مفتش معارف اربيل ــ عضوا
د ــ السيد صالح يوسفي	موظف في محكمة دهوك ــ عضوا

٣ ــ لجنة ترجمة كتابي الحساب للصف الاول والثاني المتوسط الى اللغة

أ ــ السيد احمد عثمان	مديرية المعارف العامة للد الى /
ب ــ السيد حاجي عبد الباقي	ثانوية السليمانية ــ عضوا
ج ــ السيد موسى خليل .	ثانوية اربيل ــ عضوا
د ــ السيد احمد عبد الله	ثانوية دهوك ــ عضوا

٤ ــ لجنة تاليف كتاب الجبر للصف الثاني المتوسط باللغة الكردية

أ ــ السيد عمر عارف	متوسطة امام قاسم كركوك
ب ــ السيد عمر شالي	متوسطة السليمانية ...
ج ــ السيد محمد امين حسن	دار المعلمين الابتدا
د ــ السيد خالد ملا عمر	ثانوية كويسنجق ــ عضوا

الجمهورية العراقية

وزارة المعارف

مديرية المعارف العامة للدراسة الكردية

المناهج والكتب

العدد/ ٤١٦

التاريخ/ ٧/٨/١٩٦٠

الموضوع/ تقديم مسودات

١ ــ السيد شاكر فتاح رئيس بلدية السليمانية مقرر لجنة تاليف كتابي المطالعة الكردية للصفين الاول والثاني المتوسط وإرسال اعضائه

السيد فؤاد رشيد مفتش معارف السليمانية

السيد عز الدين فيضي مفتش معارف اربيل

السيد صالح يوسفي موظف في محكمة دهوك ــ الموصل

السيد نوري علي امين ملاحظ في الدراسة الكردية مقرر لجنة تاليف كتابي قواعد اللغة الكردية للصفين الاول والثاني المتوسط وارسال اعضائه

السيد جمال رشيد محاضر في كلية الاداب ــ بغداد

الشيخ محمد خال

السيد محمد ... صاحب ... السليمانية

السيد كامل حسن بصير مدرس ثانوية البنات في السليمانية

٢ ــ السيد احمد عثمان مدرس متوسطة الثورة مقرر لجنة ترجمة كتابي الحساب للصفين الاول والثاني المتوسط وارسال اعضائه

السيد حاجي عبد الباقي مدرس ثانوية السليمانية

السيد موسى خليل مدرس ثانوية اربيل

السيد احمد عبد الله مدرس ثانوية دهوك

٤ ــ السيد عمر عارف مدرس متوسطة امام قاسم كركوك مقرر لجنة تاليف كتاب الجبر الصف الثاني المتوسط وارسال اعضائه

السيد عمر شالي مدرس متوسطة السليمانية

السيد محمد امين حسن مدرس دار المعلمين الابتدائية ــ السليمانية

ــ بقيت ــ

اجتمعت اللجنة المكلفة بوضع كتب القواعد للصفوف الخامس والسادس الابتدائيين والصف الاول والثاني المتوسطين بتاريخ ٥/٦/٩٦٠ وقررت مايلي :—

١ — ان يقوم فضيلة الشيخ محمد الخال والاستاذ السيد كامل البصير والاستاذ السيد محمد مصطفى كوردى بوضع كتابي القواعد للصفين السادس الابتدائي والاول المتوسط .

٢ — ان يقوم الاستاذ السيد نوري علي امين بوضع كتاب القواعد للصف الخامس الابتدائي .

٣ — ان تقوم اللجنة مشتركة بوضع كتاب القواعد للصف الثاني المتوسط .

٤ — ان يقوم الاستاذ السيد جكر خوين بادخال بعض الجمل والكلمات من اللهجة البادينانية في التمارين العامة رعاية لتوصية مؤتمر شقلاوة بتطعيم اللهجة المذكورة باللهجة السورانية .

٥ — بعد وضع الكتب المذكورة على اللجنة ان تجتمع في السليمانية لتنقيح الكتب واجراء المذاكرة النهائية عليها ثم تقديمها الى الجهات المختصة وقرر ذلك بالاتفاق .

العضو	العضو	العضو	العضو	العضو
جكر خوين	نوري علي امين	كامل البصير	محمد مصطفى كوردى	محمد الخال

التاريخ ١٥/٨/١٩٦١

الى —

الاسم والمدرسة	الدروس التي كانت بعهدته	نسبة النجاح
السيد جمال صالح سعيد مدرس ثانوية السليمانية للبنين	اللغة الانكليزية	٨٧/١٢٪
= رفيق فتح الله مدرس ثانوية السليمانية للبنين	الاجتماعيات	٩٤/٥٩٪
= سعيد امين مدرس ثانوية السليمانية للبنين	الاجتماعيات	٩٤/٥٢٪
= طه صالح سعيد مدرس متوسطة السليمانية للبنين	اللغة الانكليزية	٩٧٪
= عمر غفور عالي مدرس متوسطة السليمانية للبنين	الرياضيات	٩٧٪
= شيروان علي امين مدرس متوسطة السليمانية للبنين	الرياضيات	٩٧٪
= كمال مصطفى صالح مدرس متوسطة السليمانية للبنين	الطبيعيات	٩٥/٣٨٪
= محمد نور الدين عبدالرحمن مدرس متوسطة السليمانية للبنين	اللغة العربية	٨٦/٦٢٪
= كمال مكريس مدرس متوسطة نوروز للبنين	الاجتماعيات	١٠٠٪
= عثمان سعيد مدرس متوسطة نوروز للبنين	الرياضيات	٩٣/٣٢٪
= مصطفى محمد سعيد مدرس متوسطة نوروز للبنين	الاجتماعيات	٩٦/١٠٪
= عبدالله عبدالقادر قرداغي مدرس ثانوية حلبجة للبنين	الاجتماعيات	٩٦/١٠٪
= كامل حسن البصير مدرس ثانوية حلبجة للبنين	اللغة العربية	٨٩/٢٨٪
الانسة شوقية احمد مدرسة ثانوية السليمانية للبنات	اللغة العربية	٨٩/٩٨٪
الانسة نظيرة محمد رشيد مدرسة ثانوية السليمانية للبنات	اللغة الانكليزية	٩٦/٤٩٪
= كهدة صالح قطان مدرسة ثانوية السليمانية للبنات	الاجتماعيات	١٠٠٪
= درخشان عارف حبيب مدرسة ثانوية السليمانية للبنات	الاجتماعيات	١٠٠٪
= زكية عمر سلام آغا مدرسة ثانوية السليمانية للبنات	الاجتماعيات	١٠٠٪
= سلطانة الياس مدرسة ثانوية السليمانية للبنات	الطبيعيات	٩٩/٨٥٪

الموضوع / تكريم

لدى تدقيق نتائج الامتحانات العامة للدراسة المتوسطة للواء السليمانية للسنة الدراسية ٦٠-١٩٦١ تبين لنا بان نسبة النجاح في الدروس التي كانت بعهدتكم عالية كما مبين تجاه اسمكم الامر الذي يدل بانكم كنتم على جانب عظيم من الاهتمام بواجباتكم المدرسية وعليه واستنادا الى كتاب مديرية التعليم العامة ـ الثانوي المرقم س ١١/٢/٣٩٤٦ والمؤرخ في ٢٩/٧/١٩٦١ فاننا نشكركم ونقدر جهودكم ونرجو لكم التوفيق والنجاح .

.. موسى محمد
مدير معارف لواء السليمانية

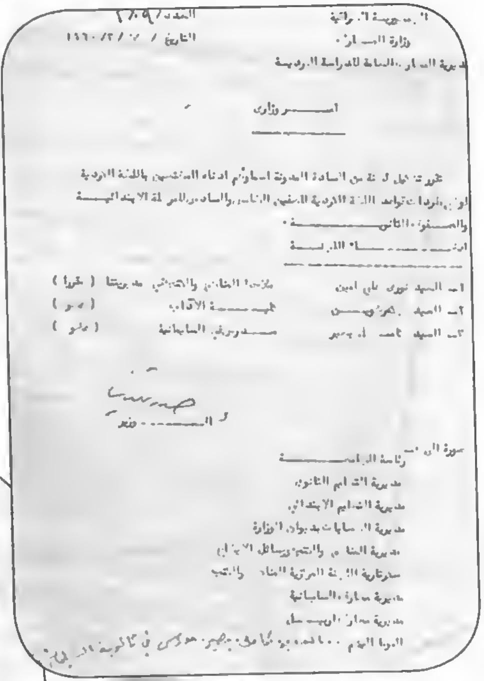

الجمهورية العراقية — العدد/ ٢٠٥٩
وزارة المعارف — التاريخ / ٢/٢/٧ /١٩٦٠
مديرية المعارف العامة للدراسة الكردية

أمر وزاري

تقررت تأليف لجنة من السادة المدونة أسماؤهم أدناه المختصين باللغة الكردية لوضع مفردات قواعد اللغة الكردية للصفين الخامس والسادس للمرحلة الابتدائية والصفوف الثانوية .

أعضاء اللجنة

١- السيد نوري علي امين — ملاحظ المناهج والكتب في مديريتنا (مقررا)
٢- السيد ... — ... الأوقاف (عضو)
٣- السيد كامل ... بصير — ... السليمانية (عضو)

الوزير

صورة الى —
رئاسة الوزراء
مديرية التعليم الثانوي
مديرية التعليم الابتدائي
مديرية الحسابات بديوان الوزارة
مديرية المناهج والكتب ووسائل الايضاح
سكرتارية اللجنة المركزية للمناهج والكتب
مديرية معارف السليمانية
مديرية معارف ...
...

الجمهورية العراقية — العدد/ ٤٦١١
وزارة المعارف — التاريخ / ٩ / ٨ /١٩٦٠
مديرية المعارف العامة للدراسة الكردية
المناهج والكتب

الموضوع / منهج الأدب وقواعد اللغة الكردية

الى /
سيادة الاستاذ ... سكرتير لجنة ...
... الادب للدراسة الثانوية
السيد نوري علي امين ... الدراسة الكردية ... سكرتير لجنة ...
... قواعد اللغة الكردية

... من المنهجين ... اللذين ... خلال اسبوع واحد ... حول ... من هذا ... لوضعها .

المدير العام

صورة الى —
١- ... لجنة الادب ...
السيد علاء الدين سجادي — ... في كلية الآداب ببغداد
السيد جكر خوين — ... في كلية الآداب ببغداد
٢- ... لجنة ... اللغة الكردية
السيد كامل بصير — ... السليمانية
السيد جكر خوين — ... في كلية الآداب ببغداد
... مديرية الشؤون ... المناهج والكتب ووسائل الايضاح

بسم الله الرحمن الرحيم
الجمهورية العراقية

جامعة السليمانية — العدد / ... / ١٠٢
عمادة كلية الآداب — التاريخ / ٢٠ / ٦ / ١٩٧٨
... قسم اللغة الكردية

سري وعلى الفور

الى / رئاسة الجامعة / مديرية مكتب رئيس الجامعة

م/ المناهج الموحدة لقسم اللغة الكردية وكتبها المقررة

نرجو اعلامكم بأن ... على تطوير أقسام اللغة الكردية في كلية الآداب من جامعتنا وكلية الآداب في جامعة بغداد وكلية التربية في جامعة بغداد ايضا ... ان هذه الاقسام لا تستطيع ان تخطو نحو هذا التطوير ما لم توضع لها مناهج ... وبالتالي ... لها الكتب المقررة والمراجع .

... والحقيقة التي ... ان هذه الاقسام تفتقر ... المصادر العلمية ... بشكل يمكن ... في قسم اللغة الكردية في كلية ... في تلك الاقسام ... بالاضافة الى فقدان المناهج العلمية ... الآداب / جامعة بغداد ... التفصيلية .

... في قسم اللغة الكردية ... الآداب / جامعة بغداد ... واحد في انجاز ... العلمية والفكرية المشتركة .

مديرية معارف لواء السليمانية
العدد/ ٦٦٧٢
التاريخ/ ٢٩/٥/١٩٦٠

الموضوع/ تشكيل لجان لوضع المصطلحات العلمية

((امـــــــر اداري))

استنادا الى ما جاء بكتاب مديرية المعارف العامة للدراسة الكردية بالمناهج والكتب المرقم ٤٦٩ في ١٠/٥/١٩٦٠ تقرر تشكيل اللجان التالية لوضع المصطلحات العلمية باللغة الكردية لطبعها ونشرها على اللجان المشكلة لتأليف وترجمة الكتب للدراستين الابتدائية والثانوية على ان تحيلنا تلك المصطلحات خلال مدة اقصاها (٢٠) يوما من تاريخه اعلاه.

آ- لجنة وضع المصطلحات العلمية للعلوم الطبيعية

١- السيد كمال جلال غريب مدير ثانوية البنين عضوا للجنة
٢- ... سعيد
٣- ... مدير متوسطة الصناعة
٤- ... عبد الباقي مدير متوسطة الزراعة
٥- ... عبد الله ... مدرس ثانوية السليمانية
٦- ... ابراهيم ...
٧- السيد كريم ...
٨- ... معاون مدير الخالدية
٩- محمد امين ... في دائرة البلدية

ب- لجنة وضع المصطلحات العلمية للرياضيات (الحساب، الهندسة، الجبر)

١- السيد ... شريف محمد المعارف عضوا للجنة
٢- ... حلال مدير ...
٣- جمال ابراهيم مدرس ثانوية السليمانية
٤- جمال ...
٥- احمد ... وردي
٦- عثمان ...
٧- حسين ... معلم المدرسة ... كاتب ثانوية السليمانية

لجنة وضع المصطلحات اللغوية (قواعد اللغة، الادب)

١- السيد عبد الله كوران موظف في الاسكان عضوا للجنة
٢- ... مدرس ثانوية السليمانية
٣- كامل البصير ...
٤- عبد الله ... معلم الخالدية
٥- محمد ... محاسبة ...
٦- محمد ... مدرس متوسطة السليمانية

لجنة وضع المصطلحات الادارية والسياسية

١- فضيلة الشيخ محمد الخال قاضي السليمانية عضوا للجنة
٢- السيد مسعود امين مدرس ثانوية السليمانية
٣- جمال ... مدرس دار المعلمين
٤- عمر ...
٥- عبد الله ... ثانوية السليمانية
٦- احسان عبد الكريم مدرس ...
٧- محمود احمد ...
٨- جلال محمود ...

ملاحظة/ ... معلم مدرسة ... مكرون

لجنة وضع المصطلحات العلمية الموجودة في كتب التربية الوطنية

١- السيد ... مدير بلدية السليمانية عضوا للجنة
٢- رفيق ... مدرس ثانوية السليمانية
٣- ... حسين ناظم مدير متوسطة السليمانية
٤- ... مدرس دار المعلمين الابتدائية
٥- محمد ...
٦- عبد الكريم ... معلم مدرسة ... مكرون
٧- ... عبد الرحيم معلم مدرسة الخالد ... انموذجية

الجمهورية العراقية
وزارة المعارف
مديرية المعارف العامة للدراسة الكردية

العدد/ ١٠٩/ ١
التاريخ / ٧ / ٣ /١٩٦٠

امــــــر وزاري

تقرر تشكيل لجنة من السادة المدونة اسماؤهم ادناه المختصين باللغة الكردية لوضع مفردات قواعد اللغة الكردية للصفين الخامس والسادس من المرحلة الابتدائية والصفوف الثانويـــة.

اعضـــاء اللجنـــة

١- السيد نوري علي امين	ملاحظ المناهج والكتب في مديريتنا (مقررا)
٢- السيد ...	... الآداب (عضو)
٣- السيد كامل ... بصير	... السليمانية (عضو)

الـــوزير

صورة الى /
رئاسة الجامعـــة
مديرية التعليم الثانوي
مديرية التعليم الابتدائي
مديرية الحسابات بديوان الوزارة
مديرية المناهج والكتب ووسائل الايضاح
سكرتارية اللجنة المركزية للمناهج والكتب
مديرية معارف السليمانية
مديرية معارف اربيـــل
السيد العضو ... السيد كامل بصير مدرس في ثانوية السليمانية

اعضاء لجنة تأليف كتب القواعد للصفوف الخامسة والسادسة الابتدائية والصف الأول والثاني المتوسط

١- الاستاذ الشيخ محمد خال	حاكم شرع السليمانية
٢- السيد كامل بصير	مدرس ثانوية البنات في السليمانية
٣- السيد ملا محمد كوردى	محاسب الماء والكهرباء في السليمانية
٤- السيد جكه رخوين	محاضر في كلية الآداب - بغداد -
٥- السيد جميل روژبياني	اهلي في بغداد

بعد المداولات والمراسلات التي جرت بيننا ، اتفقنا على ما يلي :-

١- يقوم الاعضاء الموجودين في اللجنة في بغداد وهم :- السيد جكه رخوين والسيد جميل روژبياني والسيد نوري علي امين بوضع كتابي الصف الخامس والثاني المتوسط .

٢- يقوم الاعضاء الموجودين في اللجنة في السليمانية وهم :- الاستاذ الشيخ محمد خال والسيد كامل بصير والسيد ملا محمد بوضع كتابي الصف السادس والاول المتوسط .

٣- يجتمع اعضاء لجنة بغداد مع اعضاء لجنة السليمانية بعد الانتهاء من اعمالهم لترتيب الكتب وتقديمها الى الجهة المعنية بعد النظر :-

أ- في الطريقة المتبعة في وضع كل كتاب

ب- في مادة كل كتاب

ج- في الاصطلاحات العلمية الموجودة في كل كتاب

٤- توضع الكتب المذكورة حسب المنهج الذى ترسله مديرية المعارف العامة للدراسة الكردية بصورة رسمية .

مقرر اللجنة

نوري علي امين

٢٠/٥/٩٦٠

صورة الى :-

مديرية المعارف العامة للدراسة الكردية/ للتفضل بالعلم وارسال المنهج الينا رجاء بصورة رسمية لنتمكن من انجاز اعمالنا في المدة المحددة لنا .

الى /

اعضاء لجنة تأليف كتب القواعد للصفوف الخامسة والسادسة الابتدائية والصف الاول والثاني المتوســـــط

١ـ الاستاذ الشيخ محمد خال	حاكم شرع السليمانية
٢ـ السيد كامل بصير	مدرس ثانوية البنات في السليمانية
٣ـ السيد ملا محمد كوردى	محاسب الماء والكهرباء في السليمانية
٤ـ السيد جكه رخوين	محاضر في كلية الآداب ـ بغداد ـ
٥ـ السيد جميل روژبياني	اهلي في بــــغداد

بعد المداولات والمراسلات التي جرت بيننا اتفقنا على ما يلي :ـ

١ـ يقوم الاعضاء الموجودين في اللجنة في بغداد وهم :ـ السيد جكه رخوين والسيد جميل روژبياني والسيد نوري علي امين بوضع كتابي الصف الخامس والثاني المتوســـط .

٢ـ يقوم الاعضاء الموجودين في اللجنة في السليمانية وهم :ـ الاستاذ الشيخ محمد خال والسيد كامل بصير والسيد ملا محمد بوضع كتابي الصف السادس والاول المتوســـط .

٣ـ يجتمع اعضاء لجنة بغداد مع اعضاء لجنة السليمانية بعد الانتهاء من اعمالهم لترتيب الكتب ولتقديمها الى الجهة المعنية بعد التنشـــر :ـ

أـ في الطريقة المتبعة في وضع كل كتاب

بـ في مادة كل كتـــاب

ج ـ في الاصطلاحات العلمية الموجودة في كل كتاب

٤ـ توضع الكتب المذكورة حسب المنهج الذى ترسله مديرية ال... الكردية بصـــورة رســـمية .

صورة الى .

مديرية المعارف العامة للدراسة الكردية/ للتفضل بالعل...

بصورة رسمية لتتمكن م...

المحـــددة لنا ...

بسم الله الرحمن الرحيم

((امر اداري))

الموضوع ـ تشكيل لجـــان

العدد ٤٧

التاريخ ١٢/١٢/١٩٦٦

بناءاً على ما جاء بكتابكم ... ١٧/١٢/١٩٦٦ المتضمن قرار اللجنة المركزية للمسابقات الادبية ... تقرر تشكيل ثلاث لجان في السليمانية ...

١ـ الشيخ محمد الخال — قاضي السليمانية — رئيساً

((التوصيـــــــــــــات))

... في القصة ان لا تزيد على ثلاث صفحات من القطع الكبير .

اعضاء لجنة تاليف كتاب القراءة الكردية للصف الرابع الابتدائي

١ـ السيد معروف عبد الله — مدير دار المعلمين الابتدائية اربيل ـ مقررا
٢ـ السيد محمد توفيق — مدير مدرسة صلاح الدين ـ السليمانية ـ عضوا
٣ـ السيد محمد صالح سعيد — معلم مدرسة بيره مكرون ـ السليمانية ـ عضوا
٤ـ السيد سلمان حاجي السيدي — مدير مدرسة عين سفني ـ الموصل ـ عضوا

اعضاء لجنة تاليف كتاب القراءة الكردية للصف الخامس الابتدائي

١ـ السيد عبد الله غالي — معاون مدير الثانوية ـ السليمانية ـ مقررا
٢ـ السيد احمد هوردي — معلم مدرسة صلاح الدين ـ السليمانية ـ عضوا
٣ـ السيد عبد الله سهدبا — معلم مدرسة الخالدية ـ السليمانية ـ
٤ـ السيد خالد حسن — معلم مدرسة الثورة ـ العمادية

اعضاء لجنة تاليف كتاب القراءة الكردية للصف السادس الابتدائي

١ـ السيد احسان عبد الكريم — مدرس الثانوية ـ السليـ
٢ـ السيد مصطفى صالح كريم — مدير مدرسة للصفدزه ـ ا
٣ـ السيد عبد الله كوران — موظف في دائرة الاستـ
٤ـ السيد عبد الصمد احمد — القائم بالتفتيش ـ الموصل

اعضاء لجنة تاليف قواعد اللغة الكردية للصفين الخامس والسادس الابتدائي

١ـ السيد نوري علي امين — ملاحظ في مديرية الـ بغداد ـ مقررا
٢ـ السيد الشيخ محمد خال — حاكم شرع السليمانية
٣ـ السيد طه رشيد — المحاضر في كلية الادا
٤ـ السيد كامل بصير — مدرس ثانوية السليمانية

بسم الله الرحمن الرحيم
الجمهورية العراقية

وزارة شؤون الشمال
مديرية الدراسة الكردية العامة
المناهج والكتب
العدد / ٣٣٦
التاريخ / ١٨/ ٤/ ١٩٧٠

(امــــــــر وزاري)

م/ تشكيل لجان لتاليف كتب اللغة الكردية للصف السادس الاعدادي والاول المتوسط

استنادا الى ما جاء في قرار مجلس التربية بوزارة التربية والتعليم المرقم ١٠٦٥ والمؤرخ في ٢٩/ ٣/ ١٩٧٠ بجلسته السادسة المنعقدة بتاريخ ٢٥/ ٣/ ١٩٧٠ قررنا تشكيل اللجان المدونة ادناه لتاليف كتب اللغة الكردية وادابها للصف الاول المتوسط والصف السادس الاعدادي على ان تنتهي اللجان من اعمالها خلال مدة لا تتجاوز شهرين من تاريخ تزويدها بالمنهج المقرر.

اولاـ لجنة تاليف كتاب اللغة الكردية وادابها للصف السادس الاعدادي (للمبتدئين بالنسبة للمدارس العربية)

٠١ السيد كامل حسن بصير — مدرس في ثانوية الكفاح / بغداد — مقررا
٠٢ السيد شكور مصطفى — مدرس في ثانوية الجمهورية/ بغداد — عضوا
٠٣ السيد خليل عبد الله — معلم في بغداد
٠٤ السيد نوري علي امين — رئيس ملاحظي المناهج والكتب بمديرية الدراسة الكردية العامة — عضوا

ثانيا ـ لجنة تاليف كتاب اللغة الكردية وادابها للصف السادس الاعدادي (للمتقدمين بالنسبة للمدارس الكردية)

٠١ الاستاذ علاء الدين السجادي — كلية الاداب/ القسم الكردي — مقررا
٠٢ الدكتور امين علي — كلية الاداب/ القسم الكردي — عضوا
٠٣ السيد عمر كريم عزيز — مديرية الدراسة الكردية العامة — عضوا
٠٤ السيد محمد امين عثمان — موظف في معهد هندسة الصناعة العالي — عضوا

ثالثاـ لجنة تاليف كتاب اللغة الكردية وادابها للصف الاول المتوسط (للمدارس الكردية)

٠١ الدكتور عزالدين مصطفى — كلية الاداب/ القسم الكردي — مقررا
٠٢ الدكتور احسان فؤاد — كلية الاداب/ القسم الكردي — عضوا
٠٣ السيد صادق بهاء الدين — معاون مدير متوسطة التربية/ بغداد — عضوا

ع. وزير شؤون الشمال
عبد الله غالي

بتهيـــج.

کۆنووسی کۆبوونەوەکانی کۆڕی زانیاری

لە ئێوارەی ٧/٥/١٩٧١ ڕۆژی هەینی سەعات (٩) ی [illegible]
[illegible]
(دکتۆر [illegible] پاکژە - دکتۆر عزیز - کامل بصیر - حافظ مصطفی - گیو موکریانی -
نوری علی امین) [illegible]
[illegible] (و) [illegible]
[illegible] (SUK) [illegible]
[illegible]

[illegible]
[illegible] (و - وو - وێ - ۆ - ۆ).
[illegible]

[illegible]

- کۆبوونەوەی چوارەم -

لە ڕۆژی دوو شەممە [illegible] ٨/٥/١٩٧١ سەعات (٦) ی
[illegible]
(دکتۆر [illegible] پاکژە - صادق بهاء الدین - کامل حسن بصیر - نوری علی امین)
[illegible] چوارەم [illegible]

[illegible] پیتە دەنگدارەکان

١- [illegible]
[illegible]
[illegible] (پاج - باران - [illegible])
[illegible]
[illegible]

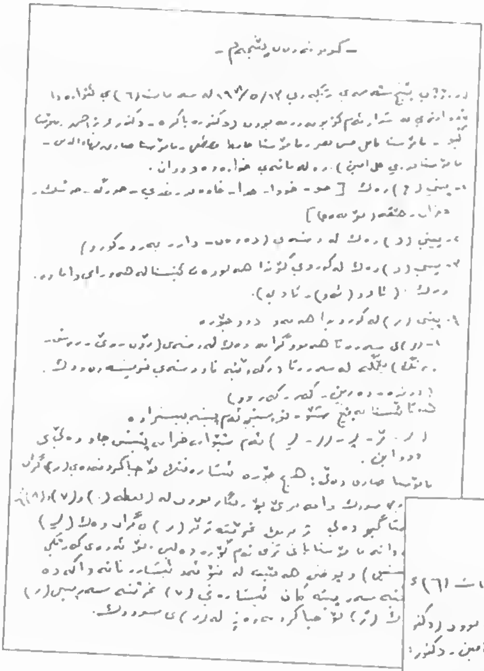

- کۆبوونەوەی پێنجەم -

ڕۆژی پێنجشەممە ڕێکەوتی ١٢/٥/١٩٧١ لە سەعات (٦)ی ئێوارەدا ...

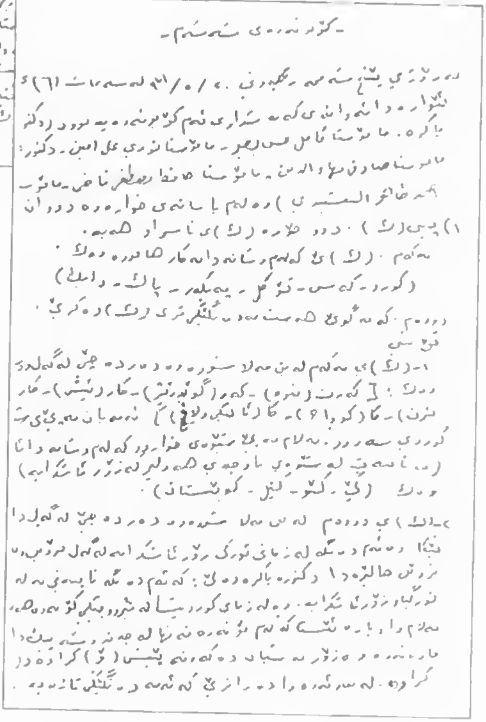

- کۆبوونەوەی سێیەم -

ڕۆژی پێنجشەممە ڕێکەوتی ٢٠/٥/١٩٧١ لە سەعات (٦)ی ئێوارە ...

• پشتبەستنی پسپۆڕی

رئاسة الجامعة المستنصريـــــة
عمادة كليـــة الاداب
مجلة اداب المستنصرية
العدد / ١٧٥
التاريخ / ٢٨ / ٥ / ١٩٨٢

(ســــــرى)

الى / الزميـــل الدكتور كامل حسن عزيز المحترم .....

م / اعتماد خبيـــــر
===============

تحية طيبة وبعد :

يسر هيئة تحرير مجلة اداب المستنصرية / اعتمادكم خبيرا للبحث الموسوم
((الكرد والأكراد في كتابات العرب والمسلمين الأقدمين))
لغرض نشره في المجلة . راجين التفضل بقراءته وتزويدنا بتقرير واف عنه في مدة اقصاها اسبوعان وفي حالة اعتذاركم لأي سبب . يرجى اعادة البحث بالسرعة الممكنة .

مع التقديــــر....

د . عادل جاسم البياتي
مديــــر التحريـــر

نسخة منه الى /
===========
سكرتارية المجلة
ملفة المجلـــة
ملفة الكتب السرية الصادرة .

امل ٢٨ / ١٢

رئاسة الجامعة المستنصرية
عمادة كلية الآداب
مجلة آداب المستنصرية ((سري))
العدد / ٢٥٤
التاريخ ١١ / ٤ / ١١٨٤

الى / الزميل الدكتور كامل حسن عزيز

م/ اعتماد خبير

تحية طيبة وبعد :ـ

يسر هيئة تحرير مجلة آداب المستنصرية / اعتمادكم خبيراً للبحث الموسوم بـ ((

ظاهرة التقابل في علم الدلالة))

لغرض نشره في المجلة، راجين التفضل بقراءته وتزويدنا بتقرير وافٍ عنه في مدة اقصاها اسبوعان
وفي حالة اعتذاركم لأي سبب، يرجى اعادة البحث بالسرعة الممكنة .
مع التقدير ...

ميري فتوحي
سكرتيرة التحرير

نسخة منه الى /
سكرتارية المجلة
ملف المجلة
ملف الكتب السرية ...

رئاسة الجامعة المستنصرية
عمادة كلية الآداب
مجلة آداب المستنصرية
العدد /
التاريخ ٥ / ٥ / ١٩٨٤
((سري))

الى / الزميل الدكتور كامل حسن عزيز

م/ اعتماد خبير

تحية طيبة وبعد :ـ
يسر هيئة مجلة آداب المستنصرية / اعتمادكم خبيراً للبحث الموسوم بـ ((

"مع مؤيدي المجاز"

لغرض نشره في المجلة، راجين التفضل بقراءته وتزويدنا بتقرير وافٍ عنه في مدة اقصاها اسبوعان
وفي حالة اعتذاركم لأي سبب، يرجى اعادة البحث بالسرعة الممكنة .
مع التقدير ....

ميري فتوحي
سكرتيرة التحرير

نسخة منه الى /
سكرتارية المجلة
ملف المجلة
ملف الكتب السرية الصادرة / ....

رئاسه الجامعه المستنصريه
عماده كليه الاداب
مجله اداب المستنصريه ((سري))
العدد / ١١٦
التاريخ ١١ / ٢ / ١٩٨٤

الى / الزميل الدكتور كامل البصير

م / اعتماد خبير

تحيه طيبه وبعد :_

يسر هيئه تحرير مجله اداب المستنصريه / اعتمادكم خبيراً للبحث الموسوم ب ((

الحصيري وكتابه البديع

لغرض نشره في المجله ، راجين التفضل بقراءته وتزويدنا بتقرير واف عنه في مده اقصاها اسبوعان وفي حاله اعتذاركم لاى سبب ، يرجى اعاده البحث بالسرعه الممكنه .

مع التقدير ...

ميري فتوحي
سكرتيره التحرير

نسخه منه الى /
سكرتاريه المجله
ملفه المجله
ملفه الكتب السريه الصادره / ......

المجمع العلمي الكردي

العدد / ٥٠

التاريخ ٦/٧/١٩٧١

الى الاساتذة السادة :

الدكتورة باكزاد رفيق حلمي

الدكتور عزيز احمد امين

السيد كامل البصير

حافظ القاضي

عادل بهاء الدين

قيس [illegible]

نوري علي امين

احمد النقشبندي

لقد اختاركم المجمع العلمي الكردي اعضاء في لجنة وضع الاصطلاح الكردي آملين ان تكلل جهودكم بالتوفيق .

رئيس المجمع

احسان شيرزاد

وزارة شؤون الشمال

مديرية الدراسة الكردية ال[...]

المناهج والكتب

العدد / ٤٦

التاريخ / ١٢/٦/ ٩٧١

الخبير / السيد كامل حسن البصير – مدرس ثانوية الفح[...]

بغداد

تجد من مديريتنا يطيرتكم تحيل اليكم مسودة كتاب القراءة الكردية للصف السادس المترجم الى اللغة الكردية . نرجو بيان مطالعتكم حولها من النواحي الاتية :

١ . مطابقة الترجمة لروح النص من حيث المادة العلمية .

٢ . مدى نجاح الترجمة من حيث قربها من سليقة اللغة الكردية .

٣ . مدى التزام المترجمين بتعليماتنا المرافق طيا :

أ . متانة التعبير مع الوضوح والسلاسة .

ب . تجنب الركاكة والتكلف .

جـ . وحدة المصطلحات .

د . وحدة الاملاء .

هـ . مدى الاهتمام بعلامات التنقيط والترقيم .

المرفقـــات :

١) مسودة الكتاب باللغة الكردية

٢) النص العربي

٣) نسخة من تعليماتنا المشار اليه اعلاه

مدير الدراسة الكردية العام

عبدالله شالي

نسخة منه الى :

المناهج والكتب/ ٣

المسجل

القلم السري

الجمهورية العراقية

وزارة التعليم العالي والبحث العلمي
رئاسة الجامعة المستنصرية
لجنة تنضيد النشر
العدد/ ٢٨٦٢
التاريخ/ [illegible] / ٧ / ١٩٨٤م

الى الزميل/ الدكتور كامل البصير المحترم

م/ اعتماد خبير لدراسة كتاب

بعد التحية ...

يسر لجنة تنضيد النشر في الجامعة المستنصرية ان تحيل لكم الكتاب الموسوم بـ
(الكتاب ونقد الشعر منذ الجاهلية حتى نهاية القرن الخامس الهجري .)
لمساعدتها في دراسته بصفتكم خبيرا وابداء ملاحظاتكم فيه لتتمكن لها النظر في امكانية تنضيد نشره في ضوء دراستكم له ، املة ان يصلها تقريركم في مدة اقصاها شهر واحد وفي حالة اعتذاركم لاي سبب نرجو اعادة الكتاب بالسرعة الممكنة .

مع الشكر والتقدير ....

حميد مخلف احمد
عميد كلية الا[illegible]

نسخة منه الى/ —
ملفة لجنة تنضيد النشر
ملفة الكتب الصادرة

رئاسة الجامعة المستنصرية
عمادة كليـة الاداب
مجلة اداب المستنصرية

(ســـــري)

العدد/ ٦٩
التاريخ/ ١٤/ ١٢/ ١٩٨٣

الى/ الزميل د. كامل البصير المحترم ....

م/ اعتماد خبير

تحية طيبة وبعد :

يسر هيئة تحرير مجلة اداب المستنصرية / اعتمادكم خبيرا للبحث الموسوم
((تراث الحب في الأدب العربي قبل الإسلام))
لغرض نشره في المجلة ، راجين التفضل بقراءته وتزويدنا بتقرير واف عنه في مدة اقصاها اسبوعان وفي حالة اعتذاركم لاي سبب ، يرجى اعادة البحث بالسرعة الممكنة .

مع التقديـــر....

[illegible]
مديـــر التحريـــر

نسخة منه الى/ —
سكرتارية المجلة
ملفة المجلـــة
ملفة الكتب السرية الصادرة .

بسم الله الرحمن الرحيم

رئاسة
المجمع العلمي العراقي

العدد :
التاريخ / / ١٩٨

سري

الاستاذ الدكتور كامل البصير المحترم

م/ احالة كتاب

قررت لجنة المجلة احالة البحث الموسوم (التورية وعلم القرآن منها)
راجين بيان رأيكم في مدى جدارته للنشر من قبل المجمع العلمي العراقي في مجلته .

مع التقدير

الدكتور نوري حمودي القيسي
مقرر اللجنة

نسخة منه الى :
سكرتارية اللجنة

رئاسة
المجمع العلمي العراقي

سري

الاستاذ الدكتور كامل حسن البصير المحترم

م/ احالة كتاب

قررت لجنة المجلة احالة البحث الموسوم (مفهوم الصناعة لغة واصطلاحاً)
راجين بيان رأيكم في مدى جدارته للنشر من قبل المجمع العلمي العراقي في مجلته .

مع التقدير

الدكتور نوري حمودي القيسي
مقرر اللجنة

• هەندێک بەڵگەنامەی دیکە

نوع التقدير	رقم الامر	تاريخه	الجهة التي اصدرت التقدير	اسباب التقدير	توقيع رئيس الدائرة
شكر وتقدير	١٦٠٤٠	٢١/١١/٩٥٨هـ	كتاب معارف السليمانية	لجهوده الثمينة في تنظيم اجور محاضرات للتلاميذ [illegible] ثانوية السليمانية المسائية لنقابة المعلمين	
شكر	١١٦٠٤	٦/٢/٩٦١هـ	كتاب معارف السليمانية	بسبب نجاح الطلاب في الدروس التي كانت بعهدته عالية في امتحانات العام لسنة ٩٦٠-٩٦١	
شكر	١١٨٦٠	٢٨/٨/٩٦٢هـ	كتاب معارف السليمانية	بسبب نجاح الطلاب في الدروس التي كانت بعهدته عالية في امتحانات العام للدراسة المتوسطة لعام ٩٦١-٩٦٢ بنسبة ٨٩/٢٨٪	
شكر	١١٤٠	٢٠/٦/٩٦٦	مديرية تربية لواء السليمانية	بسبب نجاح الطلاب في الدروس التي كانت بعهدته عالية في امتحانات العام الدراسي [illegible] لعام ٩٦٤-٩٦٥ بنسبة ٩٠٪	
شكر وتقدير	١٠١٧٧	٧/٧/٩٧٦	مدير مكتب رئيس الجامعة	لجهوده في تنظيم [illegible]	
= =	١٢١٧٨	٢٤/٥/٩٧٦	مدير مكتب رئيس الجامعة	[illegible] بجهوده الفعال في انجاح الحلقة الدراسية التي عقدها الاتحاد العام لنساء العراق	
= =	١٠٧٤	٦/٥/٩٧٦	عمادة شؤون الطلبة/مديرية رعاية الشباب	لمشاركته في الموسم الثقافي في مديرية رعاية الشباب	
شكر وتقدير	١٤٠٩٠	٥/٧/٩٧٦	امانة مجلس الجامعة	لجهوده [illegible] العام الجديد	
شكر وتقدير	٢٤٤٢٩	٢٠/٨/٩٨٣	رئاسة الجامعة المستنصرية	[illegible] استمارات اعضاء الهيئة التدريسية	

بسم الله الرحمن الرحيم

الجمهورية العراقية

مديرية التربية للواء السليمانية
((الذاتية))

العدد/ ح/ ١١٤٠
التاريخ ٢٠ / ١ / ١٩٦٦

الاسم والمدرسة	الدروس التي كانت يدرسها	نسبة النجاح
١. السيد محمد كريم رشيد مدرس متوسطة الجمهورية للبنين	الاجتماعيات	٩٤ر٧٪ في ثانوية السليمانية و ٨٩ر٣٪ متوسطة الجمهورية
٢. « فؤاد اسكندر علكة مدرس ثانوية السليمانية للبنين	الكيمياء	٨٣ر٧٪
٣. « فاضل محمد نجيب مدرس ثانوية السليمانية للبنين	الكيمياء	٨٣ر٧٪ و ٨٤ر٢٪ في موضوع الصحة في متوسطة السليمانية
٤. « محمد حويز احمد العلا مدرس ثانوية الوطن للبنين	الاجتماعيات	٨٠ر٢٪
٥. « محمود ملا عزيز مدرس ثانوية الوطن للبنين	الاجتماعيات	٨٠ر٢٪
٦. « عمر مصطفى كريم مدير متوسطة صلاح الدين للبنين	الاجتماعيات	٩٨ر٢٪
٧. « جمال غفور معروف مدرس دار المعلمين الابتدائية	الاجتماعيات	٩٨ر٢٪
٨. « عزالدين محمد علي السردار مدرس متوسطة صلاح الدين	الرياضيات	٨٩ر٤٪
٩. « مصطفى محمد سعيد مدير ثانوية حلبجة للبنين	الاجتماعيات	٨٩ر١٪
١٠. « عبد الله عبد القادر مدرس ثانوية حلبجة للبنين	الاجتماعيات	٨٩ر١٪
١١. « عزيز حسن علي مدرس متوسطة صلاح الدين للبنين	الصحة	٨٤ر٢٪ في متوسطة السليمانية
١٢. « كاظم حسن البصير مدرس ثانوية السليمانية للبنات	العربية	٩٠٪
١٣. الانسة شوقية احمد حسين مدرسة ثانوية السليمانية للبنات	العربية	٩٠٪
١٤. الانسة برشنك نوري مدرسة ثانوية السليمانية للبنات	الاجتماعيات	١٠٠٪
١٥. الانسة عائشة عبدول مدرسة ثانوية السليمانية «	الاجتماعيات	١٠٠٪
١٦. الانسة كريدە صالح قفطان مدرسة ثانوية السليمانية للبنات	الاجتماعيات	١٠٠٪
١٧. الانسة زكية عمر سام آغا مدرسة متوسطة السليمانية للبنات	الاجتماعيات	١٠٠٪
١٨. الانسة نسرين عبد القادر مدرسة متوسطة السليمانية «	الاجتماعيات	١٠٠٪

الموضوع/ شكر

لدى تدقيق نتائج الامتحانات العامة للدراسة المتوسطة للسنة الدراسية ٩٦٤/٩٦٥ (الدور الاول) ظهر لنا بان نسبة النجاح في الدروس التي كانت يدرسها كل منكم عالية كما مبينة تجاه اسمكم، الامر الذي يدل على انكم على جانب عظيم من الاهتمام بواجباتكم المدرسية واستنادا الى كتاب رئاسة اللجنة العليا لادارة الامتحانات المرقم ٢٣١ في ٢٨/٧/٩٦٥ فاننا نسجل لكم شكرنا وتقديرنا ونرجو لكم التوفيق والنجاح.

عزيز صمد
مدير تربية لواء السليمانية

بسم الله الرحمن الرحيم

کۆڕی زانیاری کورد
المجمع العلمي الكردي
الوزيرية ــ بغداد

٢٠٨	٢/٤/٩٧٢

بەڕێز ئەندامی یاریدەدەری کۆڕی زانیاری کورد مامۆستا کامل حسن البصير

بابەت / پێشنیار

لەبەر ئەوەی کۆڕ چەند پێشنیارێکی بەنرختانی پێشکەش کردبوو بە بۆنەی لێ بانی کۆلیژەوە .
ئەوەی شایانی باسە لەوتەی «کۆڕی زانیاری کورد» کە یەکەم ڕۆژی دانانییەوە بایەخێکی زۆری داوە بە دامەزراندنی چاپخانەیەکی گەورە بۆ کۆڕ لەگەڵ دەرکردنی گۆڤارێکدا بە ناوی «گۆڤاری کۆڕی زانیاری کورد» بووە تا ئێستا قوناغێکی باشی بڕیوە بۆ جێ بەجێ کردنی ئەم ئەرکانە . جگە لەوە کۆڕ لە ماوەی [illegible] توانای ئەرکە زانیارییەکەی دەبارەی کرایەکانیدا یارمەتی نووسەران و دەزگا ڕۆشنبیرییەکانی کوردی داوە .

وە ئاشکرایە ئەرکەکانی سەرشانی کۆڕ زۆر مەزن و گرانن و جێ بەجێ کردنیان بێ کۆمەکی ـ کاتو لێکۆڵینەوەی قورس دەبێ . ئەنجومەنی کۆڕ لە سەرەتاوە ئەم ڕاستییەی دەرنیشان کردووە و دڵنیایە لەوە کە هەموو زانا و نووسەرێکی دڵسۆزی وڵاتی کورد دەستی یارمەتی بۆ درێژ دەکەن .
هیوامان وایە ئێوە بە ڕێز پەیوەندی تان لەگەڵ کۆڕدا پتەوتر بێت . زۆر سوپاستان دەکەین .

مسعود محمد

لەجیاتی سەرۆکی کۆڕی زانیاری کورد

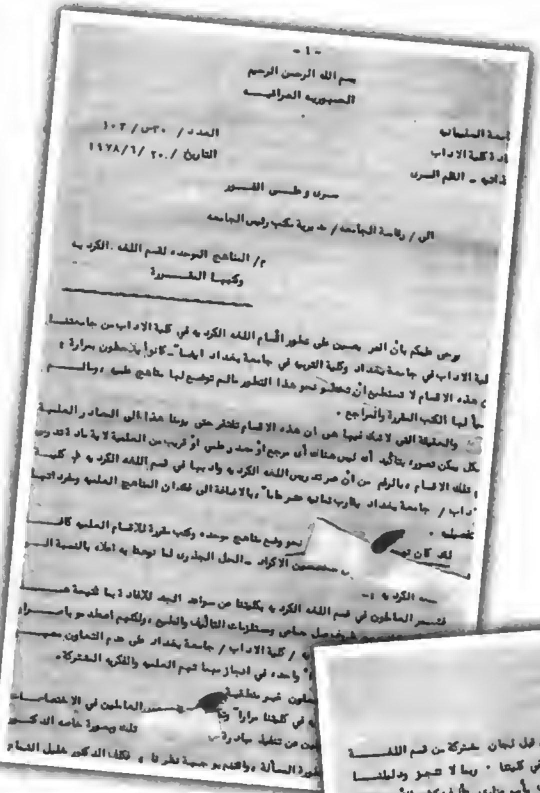

- ١ -

بسم الله الرحمن الرحيم

الجمهورية العراقية

جامعة السليمانية
ادارة كلية الاداب
ذاتية – القلم السري

العدد / ٣٠ س / ١٠٢
التاريخ / ٢٠ / ٦ / ١٩٧٨

سري وعلى الفور

الى / رئاسة الجامعة / مديرية مكتب رئيس الجامعة

م / المناهج الموحدة لقسم اللغة الكردية
وكتبها المقررة

نرجو علمكم بأن المرء يحس على تطور أقسام اللغة الكردية في كلية الاداب من جامعتنا ... كلية الاداب في جامعة بغداد وكلية التربية في جامعة بغداد ايضاً – كانوا يلاحظون بمرارة ... هذه الاقسام لا تستطيع أن تخطو نحو هذا التطور ما لم توضع لها مناهج علمية وبالتالي ... لها الكتب المقررة والمراجع .

والحقيقة التي لا شك فيها هي ان هذه الاقسام تفتقر حتى يومنا هذا الى المصادر العلمية ... لا يمكن تصوره بتأكيد أنه ليس هناك أي مرجع أو مصدر علمي أو قريب من العلمية لأية مادة ... تلك الاقسام وبالرغم من أن صرح بحوث اللغة الكردية وادبها في قسم اللغة الكردية في كلية الاداب / جامعة بغداد يقارب ثمانية عشر عاماً وبالاضافة الى فقدان المناهج العلمية وطرق ... تفصيله .

لقد كان ... نحو وضع مناهج موحدة وكتب مقررة للاقسام العلمية ... المتخصصين الاكراد – الحل الجذري لما نوهنا به اعلاه بالنسبة ...

... الكردية :–

... التدريسيين العاملين في قسم اللغة الكردية بكليتنا من سواعد الجد للافادة بما لديهم ... ظروف عمل خاصة ومتطلبات التأليف والطبع ، ولكنهم اصطدموا باستمرار ... / كلية الاداب / جامعة بغداد على عدم التعاون ...

... واحد ، في انجاز مهما تهم العلمية والفكرية المشتركة .

... العاملون غير منطقية ... التدريسيين العاملين في الاختصاصات ... في كليتنا مراراً ... تلك وبصورة خاصة الدكتور ...

... من تنفيذ ... الدكتور خليل ... المسألة ...

- ٢ -

أو ترجمة كتب كردية مؤلفة سابقاً" .

– ان الكتب التي صدر بتأليفها أوامر وزارية من قبل لجان مشتركة من قسم اللغة الكردية / جامعة بغداد" وقسم اللغة الكردية في كليتنا . وبما لا تحيز ودليلنا على هذا هو أن الدكتور معروف خزندار المكلف بأمر وزاري بتأليف كتاب الأدب والنصوص للفصلين الاول والثاني مع الدكتور محمد نوري عارف في كليتنا قد قدم استقالته ... ذلك بعد أن كان ... الدكتور خالد السلمي وعند ما اقترحنا في جلسة رسمية أن ... الدكتور احسان فؤاد ... الدكتور معروف ان الدكتور ... محمد نوري عارف و ... له الدكتور خالد ال... احسان فؤاد ... أخيرا ... الدكتور معروف وهذا ... كما قال الدكتور ... المشتركة سواء أكان ذلك في مرحلة الاعداد أم ...

ويتضح من هذا كله أنه لا بد من ... المناهج الموحدة والكتب المقررة في اللجنة العليا في الوزارة ... وحل هذه الاشكالات .

ونقترح بهذا الصدد تشكيل لجنة محايدة تعقد اجتماعاً من ممثلي اقسام اللغة الكردية للاستماع الى وجهات النظر كافة ثم أخذ القرارات الحاسمة .

مع التقدير

الدكتور كامل حسن عزيز البصير
العميد وكالة

نسخة منه الى /
– قسم اللغة الكردية / مذكرتكم في ١٨ و ١٩ / ٦ / ١٩٧٨ .
– ملفة الكتب السرية الصادرة .

بسم الله الرحمن الرحيم

الجمهوريه العراقيـــه

وزارة التربيــــه

العدد/ ١٥٠١٧

المديريه العامه للشؤون الاداريه والماليه

التاريخ ٢/١٢/١٩٧٩

مديرية الذاتيـــه

((امــــر وزارى))

م/ تشكيل مجلس معهد تطوير تدريس اللغه العربيـــه

استنادا الى المادة الرابعه من نظام معهد تطوير تدريس اللغه العربيه رقم (١١) لسنة ١٩٧٩ .

قـــررنا تشكيل مجلس المعهد المذكور على النحــو التالــــي :-

١ . عميد المعهد — رئيسا

٢ . معاوني المعهد (السيد ازهر جواد شريف ـ اختصاصي تربوي رئيســـا بالوكالة) — اعضاء

٣ . الدكتوره واجده مجيد عبد الله/ ممثلا من وزارة التعليم العالي والبحث العلمي ونقابة المعلمين — عضوا

٤ . السيد عبد الحميد عبد الكريم العلوجي/ ممثلا من وزارة الثقافه والاعلام — عضوا

٥ . الدكتور كامل حسن البصير/ ممثلا عن المجمع العلمي العراقي — عضوا

٦ . الدكتور عبد الجبار توفيق /المدير العام للمناهج والوسائل التعليميه — عضوا

٧ . السيد خميس حسين عزاوى / المدير العام للتقويم والامتحانات — عضوا

٨ . السيد آدم حبيب حسين / المدير العام للعلاقات الثقافيه — عضوا

٩ . السيد عبد الجبار عبد الله عبد القهار/ اختصاصي تربوى — عضوا

السيد الرئيس
للتفضل بالاطلاع الفقرة (٥)
...

عبد الجبار عبد المجيد سلمان
وزير التربيـــه

نسخه منه الى/

وزارة التعليم العالي والبحث العلمي / كتابكم المرقم ٨/١٣/٤٦١٨٢ في ٢٠/١٠/١٩٧٩

وزارة الثقافه والاعلام / الشؤون الثقافيه / كتابكم المرقم ١٥٧٠ في ٢٧/١١/١٩٧٩

بسم الله الرحمن الرحيم
الجمهورية العراقيـــة

وزارة التعليم العالي والبحث العلمي
رئاسة جامعة السليمانية
مديرية الذاتية
الذاتية ٢٩--٥/٩١٧
العدد /
التاريخ / ١٢/ ١٩٧٩/١٢/

أمـــر جامعي

م/ رئاسة لجنة الترقيات العلمية

بناء على ماجاء بالفقرة (٤ -اولا) من محضر الجلسة الاولى لمجلس جامعتنا للعام الدراسي ١٩٧٩-١٩٨٠ المنعقدة بتأريخ ١٩٧٩/٩/٨ والمقترنة بمصادقة السيد الوزير بموجب كتاب وزارة التعليم العالي والبحث العلمي / مكتب المستشار المرقم ٤س/ ٨٨٢٨ في ١٩٧٩/١١/٢٦ الوارد الينا بكتاب مديرية مكتب رئيس الجامعة المرقم ٤س/ ٢٠٨٢ في ١٩٧٩/١٢/٦ . تقرر مايلي :-

قيام الدكتور كامل حسن عزيز البصير عميد كلية الاداب بالوكالة بجامعتنا برئاسة لجنـــة لترقيات العلمية بدلا من الدكتور خسرو غني شالي عميد كلية الزراعة .

الدكتور خسرو غني شالـــي
و. رئيس الجامعـــة

نسخة منه الـــى /-
- وزارة التعليم العالي والبحث العلمي /الدائرة الادارية /الافراد
- مديرية مكتب السيد رئيس الجامعة
- عمادة كلية الاداب/الذاتية
- مديرية الذاتية/الذاتية
- الاضبارة الشخصية
- طبقة الكتب الصادرة
- السادة رئيس واعضاء لجنة الترقيات العلمية د. كامل حسن البصير

بسم اللـه الرحمن الرحيم

مجمع اللغة العربية الأردني

مكتب الرئيس

المملكة الأردنية الهاشمية

ص.ب (١٣٢٦٨) ـ عمان

الرقم : م ع/١/ ٦٢٩

التاريخ : ٦/ جمادى الاولى/ ١٤٠٠ هـ

الموافق : ٢٢/ اذار/ ١٩٨٠ م

سيادة الأخ والزميل الدكتور كامل حسن البصير المحترم

يسرّني أن أبلغكم أن مجلس مجمع اللغة العربية الأردني في اجتماعه السابع والأربعين ، بتاريخ ٢٩/ ربيع الثاني/ ١٤٠٠ هـ. الموافق ١٦/ ٣/ ١٩٨٠م، قد قرّر تعيينكم عضوا مؤازرا فيه ، تقديرا لعملكم وخدمتكم الجليلة للغة العربية العزيزة .

وانني اذ أهنئكم بهذا التعيين ، لأرحب بكم زميلا كريما في مجمعكم الاردني متمنيا لكم التوفيق والسعادة .

حفظكم اللـه ،،

رئيس المجمع

الدكتور عبد الكريم خليفه

نسخة الى الملف الشخصي .

بسم الله الرحمن الرحيم

REPUBLIC OF IRAQ
IRAQI ACADEMY
Baghdad

الجمهورية العراقية
المجمع العلمي العراقي
الوزيرية - بغداد
بدالة ٢٥٠٢٩ - ٢٥٠٢٩

(اطلب العلم من المهد الى اللحد)

No. :
Date / / 19

العدد : ٢٩٦٨
التاريخ ٤ / ١٢ / ١٩٨٠

عمادة كلية الآداب / الجامعة المستنصرية
مكتب السيد العميد
م/ تفرغ عضو عامل

تحية مباركة ، وبعد

في الوقت الذي نقدر موافقتكم على قيام الدكتور كامل حسن البصير الأستاذ المساعد في قسم اللغة العربية بكليتكم والعضو العامل في مجمعنا بالعمل في لجان المجمع ، نرجو علمكم بأن أعماله في المجمع تتضمن ما يلي:

١- اجتماعات مجلس المجمع والهيئة الكردية - أيام الثلاثاء من كل أسبوعين اعتياديا ، ويجوز حدوث اجتماعات استثنائية .

٢- عضوية لجنة الأدب والتراث الكردي - أيام السبت أسبوعيا في الساعة الثانية عشرة ظهرا .

٣- عضوية لجنة اللغة الكردية - أيام الثلاثاء أسبوعيا في الساعة العاشرة صباحا .

٤- عضوية لجنة اللغة العربية - أيام السبت أسبوعيا في الساعة التاسعة صباحا .

مع التقدير

الدكتور صالح أحمد العلي
رئيس المجمع العلمي العراقي

نسخة منه الى /
رئاسة قسم اللغة العربية بكلية الآداب / الجامعة المستنصرية - نرجو التفضل بالعلم .
الدكتور كامل حسن البصير

رؤوف ١٢/١

المنظمة العربية للدفاع الاجتماعي
الأمانة العامة
الرباط

الرقـم : [illegible]
التاريخ : [illegible]

سعادة السيد كامـل حسيـن البصيـــر
استاذ بكلية جامعــة السليمانيــــة
ـ بغــــداد ـ

تحية طيبة وبعد ،

يشرفني ان انهي الى كريم علمكم ان ندوة الدفاع الاجتماعي والسياســة الجنائية من خلال التشريع الاسلامي ستبتدئ اشغالها يوم الاثنين 6 رجــب 1401 ـ 11 مايو 1981 بوزارة الثقافة بالربـاط .

وبناء على موافقتكم الكريمة بالمشاركة العلمية في هذه الندوة ، فــان امانة المنظمة لترجو من سيادتكم التكرم باحاطة اللجنة المشرفة على الندوة بتاريــخ وصولكم الى المغرب مع ذكر رقم الرحلة لتسهيل استقبالكم في المطار .

وانتهز هذه الفرصة لاعرب لكم عن خالص التقدير والاعتبار .

محمد الشـدادى
امين عام المنظمــة

13، شارع ابو عنان — عمارة البنك الوطني للانماء الاقتصادي الطابق الرابع — ص. ب. : 1341
تلفون : 07-222 و 10-222 — تلكس M : 32914 Panarab الرباط

رئاســة
المجمع العلمي العراقي
الهيئة الكردية

الى / السيد رئيس المجمع العلمي العراقي المحترم

م / التقرير السنوي عن لجنة الادب والتراث الكردي

واصلت لجنة الادب والتراث الكردي اجتماعاتها الاسبوعية خلال العام الجمعي ١٩٨١-١٩٨٢ ، بصورة منتظمة وانجزت طرفا صالحا من عملها التي اعدها على النحو الآتي :-

أ- اتمام تحقيق كتاب مجالس الانبياء باللغة الكردية لأحمد فائز وتقديمه الى الطبع .

ب- الاستمرار في تحقيق وشرح ديوان مصطفى كردي وقد خصصت لهذا الصدد من تحقيق الديوان كله وما سيشرح ابياته وفق منهج علمي مبسط مع ملاحظة الامور الآتية :

أ- ان الديوان المحقق مزمع في ذمة السيد الشهير حمه بور احمد مصطفى الذي يحققه جمع الديوان لاقة المخطوطة والمطبوعة وهو يقدم اسبوعيا الى اللجنة من الديوان المحقق مجموعة قصائد لشرحها ، حيث يسلم الشرح الى الشهير عبد الستار لجمعها واعدادها للطبع .

ب- ان الديوان المذكور يحتوي على حوالي ١١٦ قصيدة معظمها باللغة الكردية وحوالي (١٠) قصائد باللغة الفارسية وبعضها مخمسات باللغة الكردية والعربية وباللغة الكردية والتركية وباللغة الكردية والفارسية .

ج- المطبوع من قصائد الديوان حتى الآن حوالي ٦٠ قصيدة وزيادة ومخطوطة وسائر قصائد الديوان تحقق لاول مرة مع الكشف عن ابيات اضافة الى القصائد المنشورة تنشر لاول مرة ايضا .

د- ان مصادر التحقيق والشرح من مخطوطة ومطبوعة تحتوي على ستة مصادر ومرجع .

هـ- هناك امور كانت مجهولة وغامضة في حياة الشاعر تمكنت اللجنة من الكشف عنها وتوثيقها في ضوء المخطوطات وسائر المصادر .

وبرنامج عمل اللجنة في العام الجمعي القادم يشتمل على امرين اولهما : اتمام شرح الديوان . وثانيهما : اعداد مجموعة من القصائد غير منشورة لشعراء اكراد منتقاة للقصائد مع هذه اهمية فنية وادبية ووطنية مع التقدير .

الدكتور كامل حسن عزيز البصير
مقرر اللجنــة

بسم الله الرحمن الرحيم

المنظمة العربية للتربية والثقافة والعلوم
معهد المخطوطات العربية
ص.ب ٢٦٨٩٧ الصفاة ـ الكويت

هاتف/ ٤٦٩٠٨٨
٤٦٩٠٨٩

مرفقات ______
رقم الصادر ______
التاريخ ٢٢ [illegible] ١٩٩٣
الموافق : / / ١٤

الدكتور / كامل حسن البصير المحترم

تحية طيبة وبعد ،

يهدي معهد المخطوطات العربية أجمل تحياته لكم ، ويرجو أن يكون هذا الخطاب بداية تعاون مستمر بيننا وبينكم .

ان المعهد بصدد اصدار مجلة نصف سنوية ، تختص بشؤون المخطوطات وتكون منبرا لجميع المعنيين بالتراث العربي والاسلامي ، وتهتم بالنصوص المحققة ، والدراسات النقدية أو التحليلية وفهرسة المخطوطات ، ونقد الكتب المحققة ، والتعريف بأماكن وجود المخطوطات العربية ، وغير ذلك .

كما أنه سيصدر نشرة شهرية تتبع أخبار التراث العربي والاسلامي في العالم .

لذا نرجو اعتبار هذه الرسالة دعوة شخصية اليكم للمساهمة في الكتابة الى المجلة ، كما نرجو أن تعتبروا هذه الرسالة دعوة الى جميع اصدقائكم المهتمين بالتراث ، الذين نأمل في أن تشيروا عليهم بمراسلة المعهد بصورة دائمة .

نسأل الله التوفيق لما فيه الخير لامتنا .

مدير معهد المخطوطات العربية
د . خالد عبد الكريم جمعة

معهد المخطوطات العربية

مكافآت كتاب المجلة :

يقدم الى الكاتب عشرة دولارات عن كل صفحة من صفحات (المجلة المطبوعة) على أن لا تقل المكافأة عن مائة دولار ، ولا تزيد عن ثلاثمائة دولار .

محضر (ب)

اجتمعت لجنة الادب والتراث الكردي بتاريخ ٢٢/١٠/١٩٨٢ بحضور السادة اعضاء اللجنة كل من :-

١- د. كامل حسن البصير (مقرر اللجنة)
٢- محمد جميل الروژبياني
٣- د. إحسان فؤاد
٤- عبد اللطيف عبد المجيد
٥- جمال بابان
٦- عبد الستار محمد محمود
٧- محمد مصطفى (حمه بۆر)

وتغيب عن الحضور كل من : ١- د. بدرخان السندي
٢- الشيخ حسين خانقاه

وكان من المقرر أن تضع اللجنة خطة عملها للدورة المجمعية الحالية ١٩٨٢-١٩٨٣ كما كان مقرراً في الجلسة السابقة. ولكنها نظرت في ما كلف به عضو اللجنة السيد عبد الستار محمد من تصحيح المقدمة لحياة الشاعر (كوردي) وبعد التداول وصت اللجنة بما يلي :-

١- أن تكون ترجمة حياة الشاعر المنقحة من قبل العضو المذكور باسم عضو اللجنة السيد (حمه بۆر).

٢- نظراً لإصرار السيد حمه بۆر في مقدمة الجلسة على عدم تغيير أي شيء مما كتبه في القسم الأول، مما أدى إلى شيء من الخلاف بينه وبين سائر أعضاء اللجنة، ورأى السيد (حمه بۆر) بعد إنفضاض الجلسة انه مستعد أن يغير ما تراه اللجنة وعليه فإننا نرى أن تأخذ الهيئة الموقرة قرارها الحاسم في ضوء مقررات الجلسات السابقة الموقعة من قبل الحاضرين. وعليه نرفع إليكم مع هذا المحضر محاضر الجلسات تلك الجلسات.

بسم الله الرحمن الرحيم

رئاسة
المجمع العلمي العراقي
الهيئة الكردية

الى / السيد رئيس المجمع العلمي العراقي المحترم
م / التقرير السنوي عن لجنة اللغة الكردية

واصلت لجنة اللغة الكردية اجتماعاتها الاسبوعية خلال العام المجمعي ١٩٨١ — ١٩٨٢ بصورة منتظمة لتنفيذ خطتها التي اعدتها ورسمت لها . وقد تمكنت من تنفيذ مفردات هذه الخطة على النحو التالي :

١ — دراسة اصوات اللهجات الكردية المختلفة وجمع ما يحصل فيها من ابدال واعلال .
٢ — تحليل اوجه التباين في الكلمات الكردية وتحديد صورها في ضوء المقارنة بين نماذج من اللهجات الكردية الرئيسية .
٣ — دراسة الضمائر المتصلة والمنفصلة في اللهجات الكردية والتنبيه على الفوارق واشكال التوافق بينها في ضوء شواهد شهيرة .

هذا ونأمل ان تنتهي اللجنة من تحقيق الاهداف التي رسمتها لنفسها بانتهاء العام المجمعي الحالي ومقترحها للعام المجمعي القادم يتمثل في امرين :
اولهما : اكمال دراسة اللهجات الكردية نحواً وصرفاً في ضوء منهج مقارن .
ثانيهما : البدء بتنفيذ مشروع اعداد معجم علمي كردي . علماً ان توصية مجلس المجمع الموقر وذلك بتشكيل لجنة فرعية مع التقدير .

د . كامل حسن البصير
مقرر اللجنة
١٩٨٢/٥/٢٦

REPUBLIC OF IRAQ
IRAQI ACADEMY
Baghdad
TEL. EXC 25026 — 25029
ADAMIAH
P. O. B. 4023

No. :
Date / / 19

بسم الله الرحمن الرحيم

الجمهورية العراقية
المجمع العلمي العراقي
الوزيرية — بغداد
ص. ب ٤٠٢٣ — الاعظمية
بدالة ٢٥٠٢٦ — ٢٥٠٢٩

العدد :
التاريخ / ٥ / ٨٢ ١٩

السيد رئيس واعضاء الهيئة الكردية المحترمين

م / اجتماع لجنة الاملاء الكردي الموحد

تحية طيبة وبعد
يرجى علمكم ان اللجنة المختصة لاعداد متطلبات الحلقة الدراسية للاملاء الكردي الموحد قد عقدت جلستها بتاريخ ١٩٨٢/٥/٢٨ وذلك لتعاون الموضوعين التاليين :
أ — كتابة مقدمة لابحاث الندوة التي من المقرر ان تعقد بحضور ممثلين عن المجمع [illegible] بعد نشر الابحاث وبعد التداول نعلمكم بما يلي :
ب — عرض ربط بمباني هذه المقدمة وما يجب التنبيه به في هذه المقدمة انه قد وجد من الضروري (المجموعة) كتابة المقدمة بالاستناد الى ما جاء من الابحاث المقدمة اما مباشرة او بعد تحريرها والمختصين الاكراد ليبدوا ملاحظاتهم حول تلك الملاحظة ومراجعة اسهامه في الوصول الى البحث والمراجع الكردية ليكون اساس لقواعد الاملاء الكردي الموحد .
أي الهدف من هذه الابحاث وهو اقرار قواعد الاملاء الكردي الموحد من الملاحظة حاضر الى
ج — تقوم اللجنة المختصة نفسها بدراسة ما يطرح حول الابحاث من ملاحظات وغيرها في كتب الوقت استنباط قواعد الاملاء الكردي الموحد وطرحها في كتب خاصة عن طريق الحلقة .

وذلك خلال مدة شهرين
هذا وتقبلوا جزيل الشكر
مع التقدير

الدكتور كامل حسن البصير
مقرر اللجنة

وزارة التعليم العالي والبحث العلمي
رئاسة الجامعة المستنصرية
امانة مجلس الجامعة

الجمهورية العراقية

العدد / ١٤٠٩٠

التاريخ ١٩٨٦/٦/٥

الى / الدكتور كامل حسن البصير / الاستاذ في كلية الاداب

م / شكر وتقدير

لمناسبة حصولكم على اللقب العلمي الجديد ، يسرنا ان نقدم لكم وافر شكرنا وتقديرنا على جهودكم العلمية الحميدة التي حققت لكم هذا التقدم في مجال تخصصكم العلمي والتربوي .

راجين الاستمرار على هذا العطاء لتحقيق ما تطمح اليه الجامعة في بلوغ اساتذتها الى ارقى المراتب العلمية وافخم الانجازات في حقل التأليف والعمل والله الموفق .

الدكتور رياض حامد الدباغ
رئيس الجامعة المستنصرية

نسخة منه الى /
القسم الخاص
السيد بن مساعد ن رئيس الجامعة / للتفضل بالاطلاع رجاء
السيد المشرف العام للدراسات العليا / للتفضل بالاطلاع رجاء
عمادات الكليات كافة
مديريات الجامعة كافة
امانة مجلس الجامعة / بست نسخ / مع الاوليات
الملفة الشخصية .

سلم الى الدكتور كامل
٦/١١

القسم
٦/١١

م/٦/٦

بسم الله الرحمن الرحيم

REPUBLIC OF IRAQ
IRAQI ACADEMY
Baghdad
TEL : EXC. 4225026 — 4225029
ADAMIAH
P. O. Box 4023

الجمهورية العراقية
المجمع العلمي العراقي
الوزيرية ـ بغداد
ب. ٤٠٢٣ ـ الاعظمية
٤٢٢٥٠٢٦ ـ ٤٢٢٥٠٢٩

No. :

Date / / 19

ع: ٩/أ/ ٨٦٧
ت: ١ / ٧ / ١٩٨٦

الدكتور كامل حسن البصير المحترم

م / تأليف كتاب

تحية مباركة : وبعد

اشارة الى توصية الهيئة الكردية في المجمع المتخذة بجلستها المنعقدة بتاريخ ١٩٨٦/٣/٢٥ .

تقرر تكليفكم بتأليف كتاب لتفصيل وشرح توصيات ندوة الاملاء الكردي الموحد ووضع التطبيقات اللازمة لها وذلك بالاشتراك مع عدد من الراغبين من اعضاء لجنة الصياغة لورقة عمل الندوة آنفة الذكر على ان ينجز العمل في مدة اقصاها ١٩٨٦/٩/١ .

مع التقدير

الدكتور صالح احمد العلي
رئيس المجمع العلمي العراقي

نسخة منه الى :
السيد رئيس الهيئة الكردية / يرجى العلم

جامعة صلاح الدين
كلية الاداب

بسم الله الرحمن الرحيم
الجمهورية العراقية

العدد / /
التاريخ / /

الى / الدكتور كامل حسن البصير المحترم

تحية طيبة :-
تهديكم لجنة التعضيد في كلية الاداب / جامعة صلاح الدين تحياتها وتحيل اليكم الكتاب الموسوم (المصطلح الكردي) راجين تقييمه علميا واعادته بالسرعة الممكنة .
مع التقدير

محمد معروف فتاح
ع . عميد كلية الاداب

نسخة منه الى :-
- مكتب السيد العميد / للعلم مع التقدير .
- الحسابات .

سعاد / ٣١ / ٨ / ١٩٨٧ .....

بەپێی ئەم
بەڵگەنامەیە
بەڕێوەبەرێتی
نەخشەدانانی
پەروەردەیی
توێژینەوەکان،
ساڵی ١٩٨٩
بڕیار دەدات
بە کردنەوەی
قوتابخانەیەک
بە ناوی دکتۆر
کامیل بەسیر بەڵام
ئەم بڕیارە جێبەجێ
نەکراوە

ND
FIC RESEARCH
ISIRIYAH UNIVERSITY
OLLEGE OF ARTS
NO.:
/ / 19

الجامعة المستنصرية / مكتب العميد
عمادة كلية الآداب
الرقم: ٥٢٤٦/١/٧
التاريخ: ٢٦/١٠/١٩٨٨

أمـر اداري

م/ تسمية القاعة

استنادا الى الفقرة (٣) من محور الشؤون العلمية والتدريسية من محضر الجلسة الثانية لمجلس الكلية المنعقدة في ١٤/٩/١٩٨٨ والمصادق بكتاب امانة مجلس الجامعة م١٤٠٦ في ٢٠/٩/١٩٨٨ (تقرر اطلاق اسم المرحوم الاستاذ الدكتور كامل حسن عزيز البصير على قاعة الدراسات العليا في قسم اللغة الكردية بالكلية تقديرا لمكانته وجهوده العلمية والتنظيمية في تدريس اللغة الكردية وخدمة الدراسات العليا في كليتنا).

عميد مجلس الكلية
عميد كلية الآداب

نسخة منه الى /
السيد رئيس الجامعة / للتفضل بالعلم .... مع التقدير
قسم اللغة الكردية
عائلة المرحوم الدكتور البصير
ملفة مجلس الكلية

شایانی باسە کەوا کۆلێژی ئادابی زانکۆی سەڵاحەدین لە هەمان کاتدا ناوی خوالێخۆشبوو لەسەر هۆڵی خوێندنی بەشی زمانی کوردی دانا، بەڵام لەمیانی ڕووداوەکانی ڕاپەڕینی ساڵی ١٩٩١ و دواتر ئەم بڕیارە ون بوو و بەداخەوە کەسێکی سەرۆکایەتی ئەو کۆلێژە بەبێ پرس و بۆ مەبەستی تایبەتی خۆی ناوی پ.د. کامل حەسەن بەسیری لەسەر هۆڵەکە لابرد و تاکو ئێستاش دانەنراوەتەوە

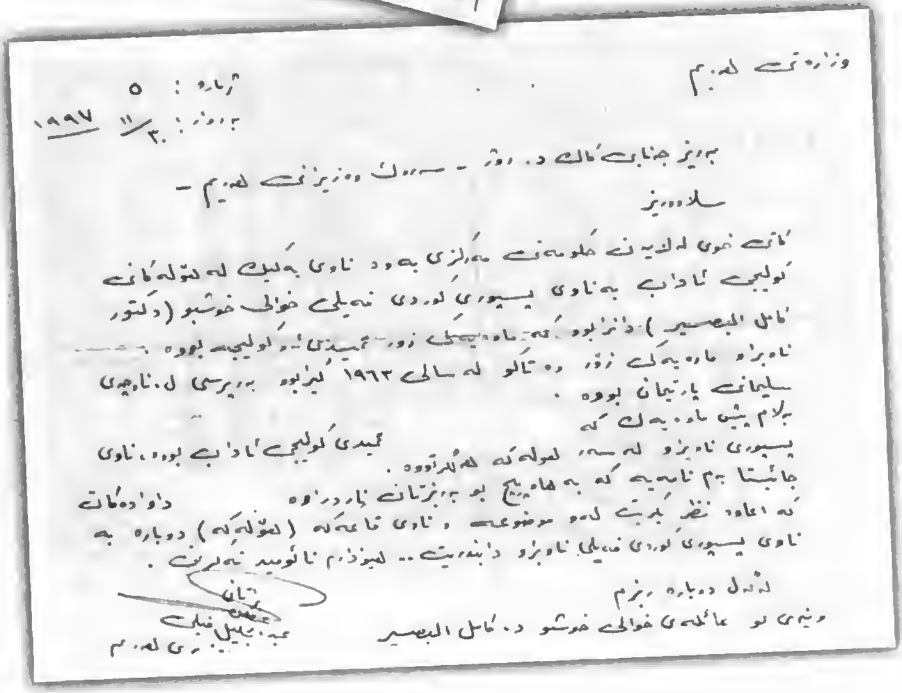

وەزارەتی [illegible]
ژمارە: ٥
بەروار: ٣٠/١١/١٩٩٧

بەڕێز جنابی کاک د. ... سەرۆکی وەزیرانی هەرێم
[illegible]

کاتی خۆی لە کاتێکدا ... ناوی هۆڵێک لە هۆڵەکانی کۆلیجی ئاداب بەناوی پسپۆڕی کوردی نەمری خوالێخۆشبوو (دکتور کامل البصیر) دانرابوو ... ناسراو ... زۆر ... و تاکو لە ساڵی ١٩٦٣ ... بەڕێزی ل. ناوچەی سلێمانی ... بووە.
بەڵام پێش ... کە پسپۆڕی ناسراو لەسەر هۆڵەکە لەلابراوە. ... کۆلیجی ئاداب بووە، ناوی
جاێستا بەم نامەیە کە بە ... بۆ بەڕێزتان ناردراوە داوادەکات
کە اعادە نظر بکرێت لەم موضوعە و ناوی ناوبراو لە (هۆڵەکە) دووبارە بە ناوی پسپۆڕی کوردی نەمری ناوبراو دابنرێت... هیوادارم ناهومێد نەبین.

لەگەڵ دووبارە ڕێزم
وێنەی بۆ عائلەی خوالێخۆشبوو د. کامل البصیر

[illegible]

• گۆڤاری ڕۆژی نوێ

مذکرات

طالب من کوردستان

سوزانی یا کرمانجی

٥٨

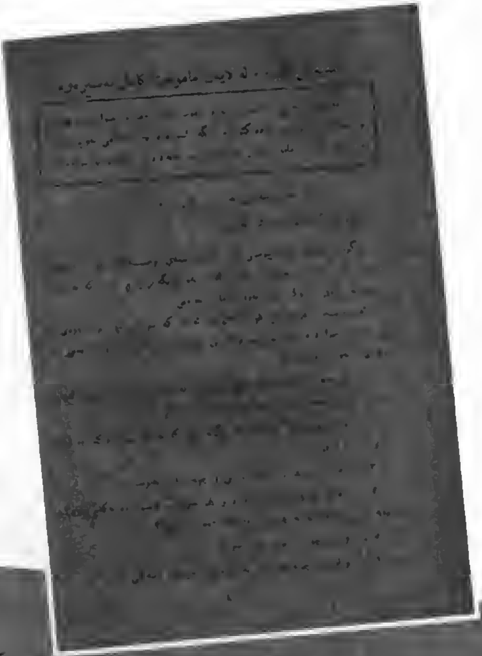

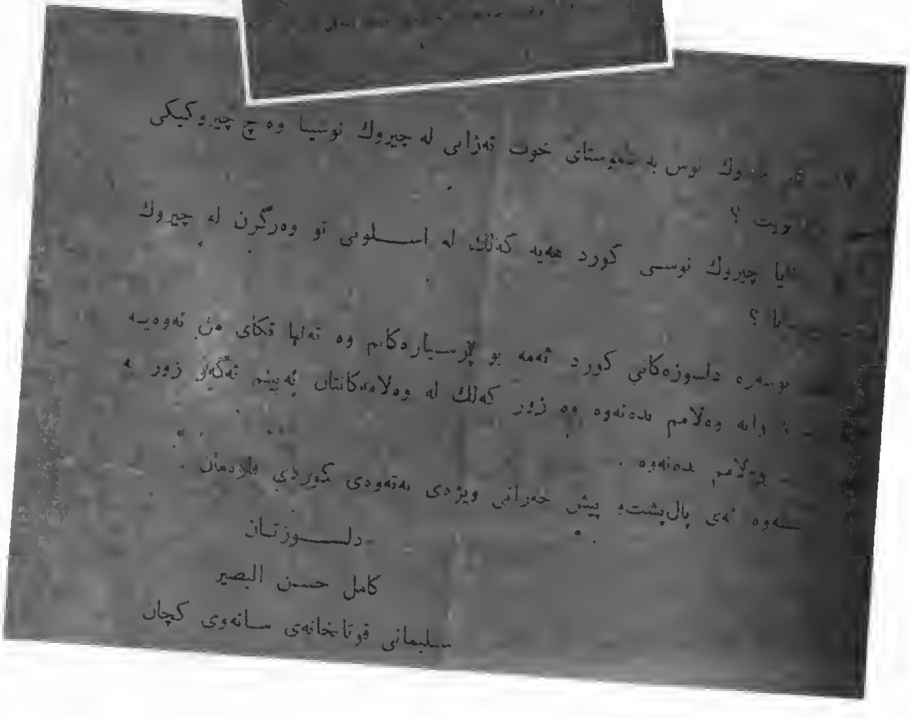

٧ - ئەم [illegible]وك نوس بە ماموستای خوت ئەزانی لە چیروك نوسیا وە چ چیروکیکی
[illegible]ویت ؟
ئایا چیروك نوسی کورد هەیە کەلك لە اسـلوبی تو وەرگرن لە چیروك
[illegible]ما ؟
[illegible]وسەرە دلسوزەکانی کورد ئەمە بو پرسیارەکانم وە تەنها تکای من ئەوەیە
[illegible] واتە وەلامم بدەنەوە وە زور کەلك لە وەلامەکانتان بەبینم ئەگەر زور بە
وەلامم بدەنەوە .
[illegible]سەوە ئەی پالپشتە پیش خەزانی ویژەی نەتەوەی کوردی بلاودەمان .

دلســوزتان

کامل حسن البصیر

سلیمانی قوتابخانەی سانەوی کچان

مرو ڤایەتی لە شعری کوردیا

کامل حسن البصیر

(بەشەوەی ژمارەی پێشوو)

مامۆستا هەژار بەو هۆنراوە مرووەتیەکەی بۆ نەتەوەی (ماوماو) ی هەڵبژاردووە

کە لە گۆڤاری (ڕزگاری) ١٠ شوباتی ساڵی ١٩٥٩ لە ژێر ناوی (پەیام بۆ ماوماو)

بلاوکرایەوە وەك لە پەراوێزی گۆڤارەکەدا دەرئەکەوێ کە شاعر ئەم هۆنراوەیەی لە

١٩٥٦/٣/١٨دا لە بەغداد داناوە . لەو ڕۆژەدا کە بزووتنەوەی ماوماو لاپەرەکانی ڕۆژنامەکانی

پڕ کردبوو و هەواڵو دەنگو باسەکانی داگیرو حەریك کردبوو

ئەو بزووتنەوەیە بەجۆرێکی وەها خۆی دەرئەخست وەکو گیژەڵوکەیەکی ڕەشی

ئەمریقایی کەلە مردن نەجت هەڵ کردبێ داینێ هەمو فلاکانی ئیمپریالیزمی جیهان

داو حسێی لەقەلەق

مامۆستا هەژار وەك من بیستبێم لەو ڕۆژەدا لە بەغداد دەربەدەرو ئاوارە بوو .

پۆلیسەکانی نوری سەعیدو جاسوسەکانی بەیداخی بەغداد شوێنی کەوتبوون . کە شەو

ئەهات خۆی ئەکرد بە ژوورەکەیدا لە کۆشکەکەی الحفظ مهدیدا . کە تیشکی خۆر

دەرئەکەوت ئەهاتە دەرەوە بەرەو سۆراخەیەکی وینە . بۆ تیش کردن و پەیدا کردنی

پارووێك نانی مەنەزەف کەمە ئەرێ ماوجەوان دەست بکەوێ .

دیارە لە بەکێك لە نیسکەکانی بێن لە لاپەرەیەکی ڕۆژنامەکاندا بزووتنەوەی ماو

ماوی بیستووە ، خۆشی تە کوردێکی دەربەدەرو ماڵوێران بوو جیرا دەنگی بزووتنەوەی

ماوماو وەکو آگرو پێشوو هەر ئەوە هەستی بێ ، ئاسۆ و دەردی سەری خۆیو گەلە

کەرت کەرتکراوەکەی وەك پەردەیەکی سینەما هاتوتە بەرچاوی . کەمەر کەرتەی

لەگەل ئەویترا بە سووریکی دەستکرد ئەمراوە ، هەرکە ڕوایە ئەو پەردەیە دیمەی

خوێناوی پڕ ئازاری هاتە بەرچاو . ئەگەر ڕەندو تێژترو دروستەتر نەبێت لەهیەکەی

گەلی ماوماو ، لەو کەمتر بە عەقلی شاعر دەستی کرد بە بەرامبەر کردنی گەلی کوردو

٦٥

شاعرێکی لە ناوی گەلی ماوماو بیتوانێ کەماسی مامۆستا کامەران لەم باسە مرو ڤایەتیەدا شاعریکی

لە هەستی کوردایەتی ، ئەتوانین بلێین کە مامۆستا کامەران لەم باسە مروڤایەتیەدا شاعریکی

هونەرمەندو واقعی‌یە ، آمانجی ئەوەیە کە کۆمەلانی خەلکی کورد بیزوێنی . مامۆستا

هەژاریش بیر کەرەوەیەکو ریکخەریکە آمانجی ئەوەیە کە گەلی کورد تێ بگەیێنی ،

وە مامۆستا گۆرانیش ریکخەری دەنگو باسە ، ئەیەوێت هاوتای ڕوژنامەو نیسکەکان

بکات لە تۆمارکردنی ڕووداوی ڕووتدا .

نامەوی لە خوێندەوارانی بشارمەوە کەمن دلم چووە بەریگەی مامۆستا کامەراندا

لە بارەی ڕیکخستنی مەوزوعی مروڤایەتیەوە کە هەر چەندە ئەم مەوزوعە لە عەقلەوە

نزیکترە تا دل ، بۆ بلاو کەر (الناشر) ئەشێت بەر لەوەی بۆ شاعریك

دەست بدات .

لەم ژمارەیەدا

١١	[illegible]	
٢٣	سەلام	[illegible]
٤٥	[illegible]	[illegible]
٤٠	[illegible]	[illegible]
٥٥	[illegible]	
٥٧	[illegible]	[illegible]
٦٥	[illegible]	[illegible]
٧٢	[illegible]	[illegible]
٧٥	[illegible]	
٧٧	[illegible]	[illegible]
٨٣	[illegible]	[illegible]
٨٧	[illegible]	
٨٩	[illegible]	
٩٣	[illegible]	[illegible]
٩٩	[illegible]	
١٠٥	[illegible]	[illegible]

خەباتی چینایەتی لەچیرۆکی پێشمەرگەدا

نووسینی : کامل حسن البصیر

« پاشماوەی ژمارەی پێشوو »

دکتۆر ڕەحمی قازی • هیچ دان نانێ بە سنووری ئێراندا ، کەوا ئیمپریالیزم و بۆرژوازیی فارس کێشاوە ، کە بەشێکی کوردستانی تیا تواوەتەوە ، ئەو لە چیرۆکەکەیدا وشەی ئەوان وەک گەلی ئێران بەکار ناهێنێ ، بەڵکو هەمیشە وشەی (گەلی کوردستان) بەکار دێنێ وەکو ئەڵێ (گەلی کوردستان نەمێکی دەماچەی شیست تیری وە دەست کەوت) ل٥٨

ئێمە ئەزانین تەعبیرێکی وەها ، لە مارکسیەت دا ئەوە ئەگەیەنێ کە کۆمەڵێک بێ لە خەڵک، سنوورێکی سیاسی دان پێ نراویان (معروف) هەبێ . ئەمەش جو تەعبیرێکی اقلیمیە جیاوازی هەیە لەگەڵ تەعبیری (گەلی کورد) دا ، وە تەعبیری گەلی کوردستان ئەم مانایە هەڵئەگرێ ، جێی لە کوردستان دا بژی کورد بێ ، فارس بێ ، تورک بێ ، عەرەب بێ یان ئەرمەنی بێ ... هتد ئەگرێتەوە .

کاتێک دکتۆر قازی بێ لە سنووری ئێران نانێ و تەعبیری گەلی ئێرانیش بەکار ناهێنێ ، ئامانجی لەوەیە کە گەلی کوردستان گەلێکی دەست هەسەرا کێشراوە ، بەڵام سەبری ئەم چەند دێڕە بکەین کە باسی ئەفسەرە فارسەکان ئەکات (ئەفسەرەکانی ئەری لای سەرەوەیەک جو حەیدیش هەر کەسەی ئاکارە خراپەکانی خۆی دەرهەق بەگەلی کوردستان دەر هێنا ... هتد)ل٦٦ . دیسان ئەمەش مانای ئەوەیە کە دانەر ئەمانای مەسەلەی گەلی کورد ئەکا لە بو سنووری ئێراندا وەکو مەسەلەیەکی کورد و فارس نییە ، وە بەچاوی چینایەتی تەماشای ئاکات وەکو مەکسیم گورکی تەماشای کۆمەڵ (جەمەی) ڕووسی ئەکا ، لە چیرۆکی (دایکەکە)دا

ئێمە سەرنجێکی ئەم دێڕانە بدەین ((جاوەرە تاریکە شەوێ بێ ئەو ئەفسەرانەی ئەرتەشی شاهەنشاهی کە لە خراپە و دوژمنایەتی بەدەر هیچ کارێکی دیکەیان لەگەڵ کوردان نەکردوە بەکیوو شاخی کوردستاندا بڕون و کوردی چەک داریان لەبەر

٩٣

• چەند نامەیەک

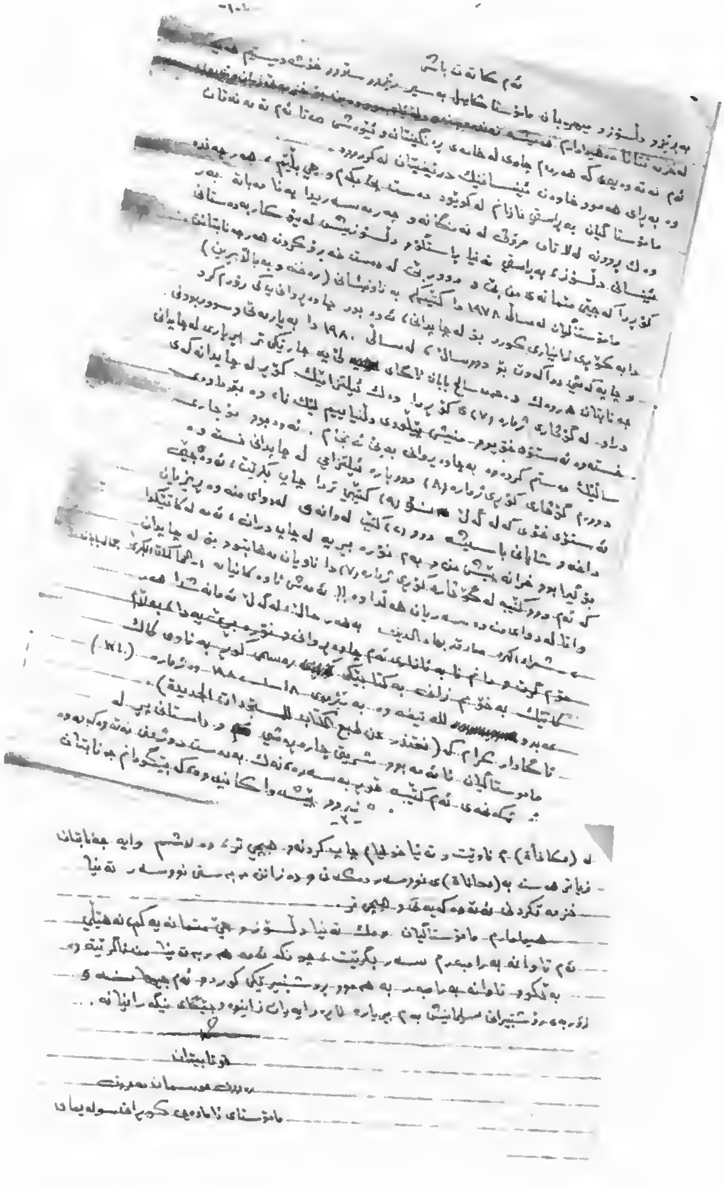

٢٨ ی ئایاری ١٩٨٦

بەڕێز دکتۆر کامل حسن البصیر

دوای سڵاو و ڕێزگرتن لە ژمارەی ١١١ ڕۆشنبیری نوێ دا نووسراوەیەک سەبارەت بە کتێبی ئێوە زمانی نەتەوایەتی کوردیم خوێندەوە. من ئاگادارم کە سەبارەت بەو بابەتە زۆر کەم شت نووسراوە و زۆرم پێ خۆش بوو کە پێم زانی کتێبێکی تر لەو بابەتەوە دەرکردووە.

منیش لە ساڵی ١٩٧٥ ەوە خەریکی نووسینی ئەطروحەیەکم سەبارەت بە زمانی ستانداردی کوردی. نزیکەی ٧ مانگ لەوە پێش تەواوم کرد و ئێستە خەریکی ئامادەکردنیم بۆ تایپکردن. بەداخەوە تا ئێستە بە کتێبەکەی ئێوەم پێ نەزانیبوو هەتا هەوڵی پەیداکردنی بۆ بدەم. ئێستەش تکا دەکەم کە کتێبەکەم بۆ بنێرە تا پێش تایپکردنی ئەطروحەکە بتوانم لە بەشی Review of Literature دا باسی بکەم.

زۆرم پێ خۆش دەبێ بەرهەمە نووسراوەکانی ئێوەم دەست بکەوێ. بەداخەوە چاپەمەنی کوردی عێراقی لە دەرەوەی وڵات باش بڵاو نابێتەوە و ئەوانەی خەریکی کاری لێکۆڵینەوەن بۆ پەیداکردنی تاقە کتێبێک یان ژمارەیەکی گۆڤارێک زۆر تووشی تەنگ و چەڵەمە دەبن و زۆر جاریش وەدەستیان ناکەوێ.

ئیتر ئارەزووی شادی و خۆشیتان دەکەم

ئەمیر حەسەنپوور

A. Hassan
P.O. Box 1053 Stn F
50 Charles St. E
Toronto, Ont.
Canada M4Y 2T7

برای زۆر خۆشەویست و بەڕێزم

مامۆستا کامل

ڕۆژباش

بە بەدڵ هەواڵتان ئەپرسم و ئاواتە خوازم ئەندروست باش بێ.

چونکە خۆت زۆر شارەزای هۆنراوەکانی، لەبەر ئەوە تکایە اعتماد ئەکەرە سەر ئەم وەڵامە کورتانەی خۆم. وە ئەگەرچی من هۆنراوەی دیاری نەورۆزم هەڵبژاردووە بەڵام حەز ئەکەم تۆ خۆت سەربەست بیت لەوەدا کە کام هۆنراوەی من هەڵئەبژێریت هەڵی بژێریت بۆ داشوق، خۆت چەند هۆنراوەیەکت وەکی خۆی تەرجومە کردووم وەکو (دیاری نەورۆز) (ئاگری رووت) ...هتد کامیانی ئەدەیتێ بیدەرێ. وە لەگەڵ ئەوەشدا وامی وەڵامەکان بۆ خۆت ئەنووسمەوە و هۆنراوەیەکیشت بۆ ئەنێرم کە (دیاری نەورۆز)[illegible].

خۆشیتان ئاواتە
هەر بژی

کامەران موکری
٩٧٢/٢/١٢

إن الحق في شرف الكلمة، الشعار الذي يرفرف على سارية [illegible]

مخزونة في أزرار الذين أعطوا أن يقولوها، والكلمات

مواقف ومن هنا عظمتهم ومن هنا وقفت ذاكرة التاريخ

ذكراهم وتبقى قصص الشهادة رواية عن حكايا [illegible]

وإني من هذا المجمع أتلو على هذا أمل صرح طه حسين

الدكتور/ أحمد الكردي،

[illegible]

كريم زاند

١٩٨٧/١٢/١٩

اتحاد الأدباء

الكرد

السليمانية

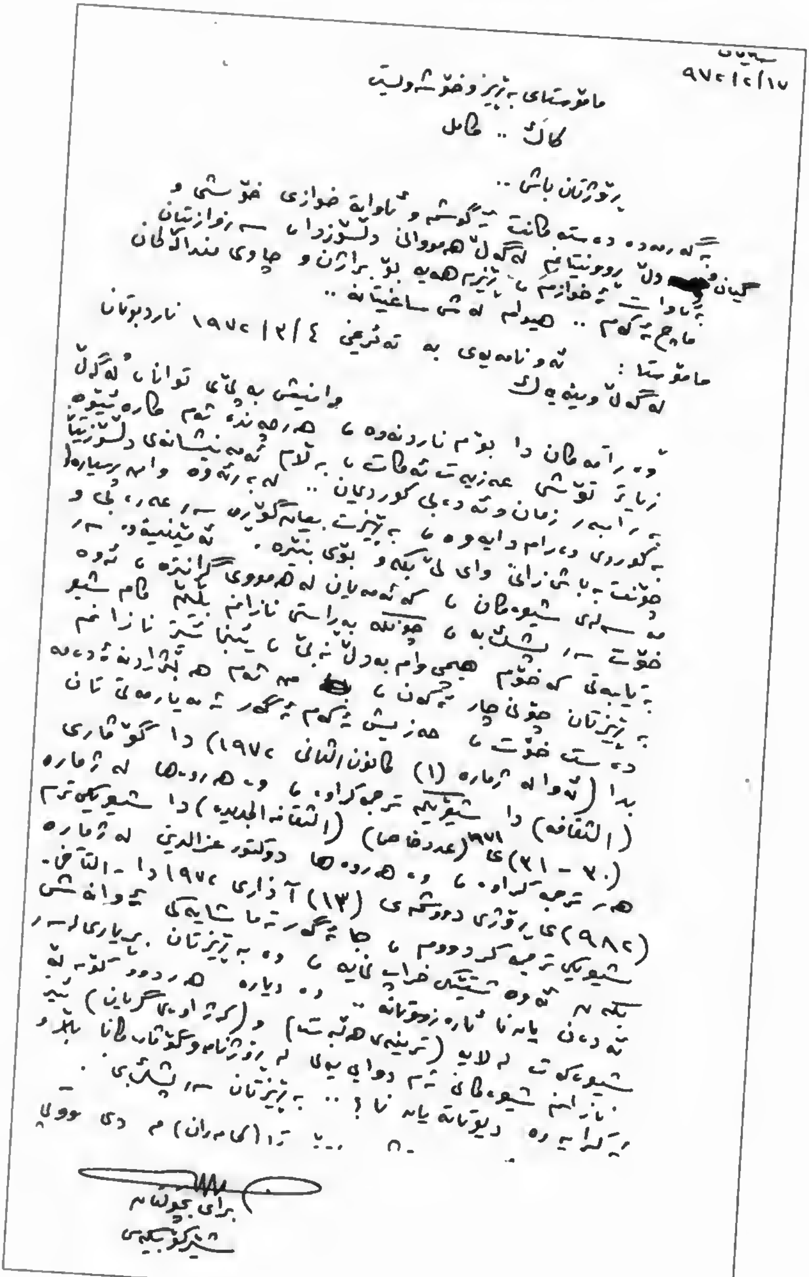

سلێمانی
١٧/١٢/٩٧٢

مامۆستای بەڕێز و خۆشەویست
کاک .. کامل

ڕۆژتان باش ..
بە ڕەوەوە دەستەکانت دەگوشم و ئاواتە خوازی خۆشی و سەرفرازیتان
لەگەڵ هەموانی دڵسۆزدا .. دڵ ڕووناکم بەڕێزم هەیە بۆ براژن و چاوی منداڵەکان
گیان و دڵ [illegible]
ئاوات دەخوازم .. هیوادارم لە خۆشی ساغیتانە ..
ماچ دەکەم ..
مامۆستا: ئەو نامەیەی بە تەئریخی ٤/١٢/١٩٧٢ ناردبووتان
لەگەڵ وێنەیەک
وامیش بەلاوە توانا لەگەڵ
هەڕەوەندە ئەم چارە شێوە
نامەکەتان دا بۆم ناردنەوە، هەرچەندە ئەمە نیشانەی دڵسۆزیتا
زیاتر تۆشی عەزیەت ئەکات، بەڵام لەبەر ئەوە وا بە پرسیارە
لە بەر زمان و ئەدەبی کوردیان .. لەبەر ئەوەی عەرەبی و
کوردی وەرام داوەوە، بەڕێزت بە بایەخ گوێ بە ئەم عەرەبی و
چونکە بە باشی زانی وای لێ بکە و بۆی بنێرە. ئەوەش ئەزانم کە
لە سەرلەی شێوەکان، کە ئەمەیان لە هەمووی گرانترە، ئەوە
خۆت بە .. چونکە بە ڕاستی نازانم ... ناتوانم
بایەخی کە خۆم هیچ وام بە دڵ نەبێ، تەنها ئەوەی ناشزانم
بەڕێزتان چۆن چار .. چیکوون، ئەمە هەر بەڕێزتان ئەدەم
دەستت خۆش، هەروەها ئەوەشی ئەکەم ئەگەر ئەمە بارەکەتان
بدا (ئەوا لە ژمارە (١) کانونی الثانی ١٩٧٢) دا گۆڤاری
(الثقافة) دا شیعرێکی ترجمە کراوە، وە هەروەها لە ژمارە
(٧٠ - ٢١)ی (عدد خاص) ١٩٧١ (الثقافة الجدیدة) دا شیعرێکی ترم
هەر ترجمە کراوە، وە هەروەها دوکتۆر عزالدین لە ژمارە
(٩٨٢)ی ڕۆژی دووشەممەی (١٣) ئازاری ١٩٧٢ دا (التآخی)
شیعرێکی ترجمە کردووم، جا ئەگەر تەماشایەکی ئەو شیعرانەش
بکەن، ئەوە شتێکی خراپ نابێ، وە بە بەڕێزتان بڵێم لەسەر
ئەدەبی پایە و ئاوارە دەستوبانە، وە دیارە هەردوو گۆڤار لە
شیعرەکانت لە لایەن (ترینیە هەتەی) و (کرێکاری ...) ...
نازانم شیعرەکانی ئەم دوایییەم لە ڕۆژنامە و گۆڤارەکاندا بڵاو
کراوەتەوە، دیوانەکەیانا؟ .. بەڕێزتان ... (...) ...

برای خۆشەویستتان
شێرکۆ بێکەس

حکومەتی هەرێمی کوردستانی عێراق

ئەنجومەنی وەزیران
وەزارەتی پەروەردە
بەڕێوەبەرایەتی پەروەردەی مەڵبەندی سلێمانی
﴿ بەڕێوەبەرایەتی خوێندنی ﴾
﴿ خوێنی دواناوەندیی ﴾

ژمارە/ خ/ د ٤٧٠٠٢
بەروار/ ٢٠٠٧/١/١٥
٢٧٠٧/

((بەیان))

بابەت/ بەرزکردنەوەی ئاستی خوێندنگە و کردنەوەی ناوەندیی

ئاماژە بە بەیانی ژمارە ٢٤١٢٥ی ڕۆژی ٢٠٠٧/١١/١١ بڕیار:
١- کردنەوەی ناوەندیی یەك لە دواناوەندیی شۆڕش ی کوڕان بە ناوی ((ناوەندیی کامل بصیر ی کوڕان)).
٢- بەرزکردنەوەی ئاستی دواناوەندیی شۆڕش ی کوڕان بۆ ئامادەیی کوڕان.

کمال نوری غریب
بەڕێوەبەری پەروەردەی مەڵبەندی سلێمانی

وێنەی بۆ/
* یەکەی سەرپەرشتیاری پسپۆری
* یەکێتی مامۆستایانی کوردستان/ لقی سلێمانی
* بەڕێوەبەرێتی خوێندن
* خوێنی دواناوەندیی / ٤
* ژمێریاری دواناوەندیی/ ٢
* بەڕێوەبەرێتی تاقیکردنەوەکان
* بەڕێوەبەرێتی گەنجینەکان
* بەڕێوەبەرێتی چالاکی وەرزش و دیدەوانی
* ئامادەیی شۆڕشی کوڕان
* ناوەندیی کامل بصیر ی کوڕان
* ئامار...
* خولاو...

بسم الله الرحمن الرحيم

جمهورية العراق
وزارة التربية

المديرية العامة لتربية محافظة بغداد /الرصافة ٢
قسم : التخطيط / شعبة تنفيذ ومراجعة الخطط
العدد: ٢٥٧٧٦
التاريخ ٢٠١١/٩/١٢

٢٠١١/٩/٢٥

أمر إداري

م/ تغير اسم مدرسة
****

إشارة لكتاب المديرية العامه للدراسات الكردية والقوميات الاخرى المرقم ١١٢٩٧ في ٢٠١١/٣/٢٨ والذي عرض على لجنة الفتح والدمج في شهر آب تقرر تغير اسم مدرسة بردى الابتدائية الى اسم كامل البصير والمرافقة صورة السيرة الذاتية له بالكتاب أعلاه

لاتخاذ مايلزم

احمد بند فرحان
المدير العام

نسخه منه الى
- مكتب المدير العام
- أقسام المديرية كافة
- الإحصاء للتأشير
- قسم الدراسات الكردية
- الملاك
- إدارة مدرسة بردى مع نسخه من الكتاب
- التخطيط مع الأولويات

إدارة
مدرسة بردى الابتدائية المختلطة
العدد
التاريخ / / ٢٠٠

دوای کتێبخانەکەی د. کامل

عیصمەت شەریف وانلی کتێبخانەکەی دەداتە زانکۆی کۆیە

کۆیە- خانەوادەی خوالێخۆشبوو د.کامل بەسیر کتێبخانە تایبەتییەکەیان بەخشییە زانکۆی کۆیە، لەلێدوانێکی تایبەت بەکوردستانی نوێ-دا، وتەبێژێک لەسەرۆکایەتی زانکۆی کۆیەش بەدوالایەنی وت: لەرێگەی د.گیان کامل-ی کچی خوالێخۆشبوو کامیل بەسیر (٢٦١٩) کتێب و گۆڤاری جۆراوجۆر کە بەشێکی زۆری ئەم کتێبانە دانسقەن و لەبازاڕدانین، بەخشرایە زانکۆی کۆیەو لەچەند رۆژی رابردوودا لەشاری بەغداوە گەیشتە زانکۆی کۆیە، هەمان سەرچاوە رایگەیاند: کە بەشێکی تایبەت بەناوی خوالێخۆشبوو د.کامل بەسیر لەکتێبخانەی زانکۆی کۆیە کراوەتەوە بڕیاریشە بۆ ئەو هەوڵانەی خانەوادەکەیان پەیکەرێک لەناو کتێبخانەکە بۆ د.کامل بەسیر دروستبکەین. هەروەها وتی: بەڕێز عیصمەت شەریف وانلی لەفەرەنساوە بڕیاری بەخشینی کتێبخانە تایبەتییەکەی خۆی داوە بەکتێبخانەی زانکۆی کۆیە.

محەممەد باپیر

Kurdistan Regional Government
Presidency of Ministers Council
Ministry of Higher Education and Scientific Research
Presidency of University of Koya
Office of the University President

حکومەتی هەرێمی کوردستان
سەرۆکایەتی ئەنجومەنی وەزیران
وەزارەتی خوێندنی باڵا و توێژینەوەی زانستی
سەرۆکایەتی زانکۆی کۆیە
نووسینگەی سەرۆکی زانکۆ

ژمارە: ٧/٤/ ٤٤٨١

بەروار: ١٥/ ٦/ ٢٠٠٦

بۆ / راگەیاندنی کۆلیجی (پەروەردە) / نووسینگە

بابەت / راگەیاندن

خانەوادەی خوالێخۆشبوو (د. کامل بەسیر) (٢٦١٩) کتێب و گۆڤاری جۆراو جۆریان بەخشی بە زانکۆی کۆیە کە بەشێکی ئەم کتێبخانە دانسقەن و لە بازاڕدا نین.

لەگەڵ رێزدا

٥١٧

K. Hawi
پ.د. خدر مەعصوم هەورامی
سەرۆکی زانکۆ

هاوپێچ/ وەکو بڵاو بوونەوەی هەواڵ کە بە ژمارە (٣٩٩) ی رۆژنامەی کوردستانی نوێ لە ١٢/٦/٢٠٠٦ بۆ هەواڵ نووسین و بڵاو کردنەوەی

وێنەیەک بۆ/
- نووسینگەی سەرۆکی زانکۆ
- نووسینگەی یاریدەدەری سەرۆکی زانکۆ بۆ پەیوەندی ئەکادیمی و رۆشنبیری
- یەکەی راگەیاندن
- کتێبخانەی ناوەندی زانکۆ
- دۆسیەی ادرجعه

• ژیاننامەی د. کامل حەسەن بەسیر

شوێن و ڕێکەوتی لەدایکبوون: بەغدا ١٩٣٣
شوێن و ڕێککەوتی کۆچی دوایی: بەغدا، ١٩٨٧/١٠/٢٢
بەدەستهێنانی زانستی:
لە ڕێکەوتی ١٩٤٣/٩/١٥ قۆناغی سەرەتایی لە (قوتابخانەی هاشمیەی ئەهلی) تەواوکردووە.
خوێندنی ناوەندی و ئامادەیی لە (قوتابخانەی جەعفەریەی ئەهلی) تەواوکردووە.
لە ساڵی ١٩٥٣-١٩٥٤ لە تاقیکردنەوەی بەکەلۆریدا سەرکەوتووە و بەسەر قوتابخانەکانی ئێراقدا لە قۆناغی ناوەندیدا یەکەم بووە.
لە ساڵی ١٩٥٧-١٩٥٨ بڕوانامەی بەکالۆریۆسی بە پلەی زۆرباشە لە کۆلێژی ئاداب و زانست، بەشی زمانی عەرەبی بەدەست هێناوە و بەسەر بەشەکەیدا یەکەم بووە (لقی نایاب) و یەکێك لە هاوڕێکانی خاتوو (بشری کنفاني) بووە.
لە ساڵی ١٩٦٦ دا زەماڵەی خوێندنی بەدەست هێناوە بۆ خوێندنی ماستەر لە زانکۆی لەندەن (بەشی خوێندنی ڕۆژهەڵاتی و ئەفەریقیایی)، بەڵام بەهۆی کۆچی دوایی باوکی ژیان دەرفەتی ئەوەی پێنەدا.
لە ڕێکەوتی ١٩٦٦/١٠/٢٧ بڕوانامەی ماستەری لە کۆلێژی ئاداب/ زانکۆی بەغدا بەدەستهێناوە و نامەکەی لە ژێر ناونیشانی: (نامەکانی ئیمامی عەلی- لێکۆڵینەوەیەکی وێژەیی و ڕەخنەیی) بووە.
لە ساڵی ١٩٧٥ بڕوانامەی دکتۆرای لە کۆلێژی ئاداب/زانکۆی قاهیرە بەدەست هێناوە و نامەکەی بە دوو بەش لە ژێر ناونیشانی: (خوازەی قورئانی و ڕێبازەکانی لێکۆڵینەوەی- لێکۆڵنەوەیەکی ڕەوانبێژی و ڕەخنەیی) نووسراوە.

ئەزموونی سیاسی:

دکتۆر کامیل بەسیر هەر لە سەرەتای ژیانی گەنجایەتییەوە لە بەغدا دەستی بە کارو چالاکی سیاسی کردووە، ئەم چالاکیانەشی لەوەدا خۆی دەبینێتەوە، کە بەشداری لە زۆربەی ڕاپەڕین و ئەو ڕووبەڕووبوونەوانەی خوێندکاران لە دژی ڕژێمی پاشایەتی لەو سەردەمەدا کردووە، ئەمەشی زۆر بە ڕوونی لە ساڵی ١٩٦١ لە کتێبەکەی خۆیدا: "مذكرات طالب من كردستان" باسکردووە.

هەرچەندە لەم کتێبەدا چەندین بەڵگەمان سەبارەت بە نووسینە ئەکادیمییەکانی خوالێخۆشبوو داناوە، بەڵام بەداخەوە کە نەمانتوانیوەلە بواری چالاکی سیاسییەوە هیچ بەڵگەنامەیەك بخەینەڕوو دیارە ئەمەش بە هۆی فەوتان و دزین و سووتانی بەڵگەنامەکانەوەبووە، کە نەتەوەکەمان لە بەهاری "١٩٩١"وەو پێشتریش پێیدا تێپەڕیوە.

- دکتور کامل بەسیر لە ساڵی ١٩٦١ەوە دەبێتە لێپرساوی (لیژنەیفەرمانبەران و مامۆستایان) ی سەربە(پارتی دیموکراتی کوردستان) بووە.
- کۆتایی ساڵی ١٩٦١ دکتۆر کامل بەسیر بڕیاری مەکتەبی سیاسی (پ.د.ك)ی بە (لیژنەی فەرمانبەران و مامۆستایان) ڕاگەیاند کە ڕێکخراوێك دابمەزرێنن بە ناوی (یەکێتی مامۆستایانی کوردستان- عێراق) کە یەکەم کۆنگرەی لە دووەم ڕۆژی جەژنی قوربانا لە ١٥-٥-١٩٦٢ لەماڵی دکتۆر کامل بەسیر بەسترا.هەر لەم کۆنگرەیەدا بڕیاردرا بە دەرکردنی گۆڤارێکی مانگانە بەناوی (ئامانج).خوالێخۆشبوو لەم کۆنگرەیەدا دەبێتە یەکەم دامەزرێنەر بەڵام بەهۆی دەستگیرکردنی لە ٨ی شوباتی ١٩٦٢ مامۆستا (ئەنوەر دارتاش) جێگای دەگرێتەوەتا ڕۆژی شەهید بوونی، دوای ئەو مامۆستا (محمد باقي سعيد) دەچێتە شوێنی تا ئازادبوونی کامل بەسیر لە زیندان.
- لە ساڵی ١٩٦٢بەڕێوەبەری دەستەی سەرپەرشتی گۆڤاری (دایکایەتی نوێ) بووەو سەروتارەکەشی نووسیوە.
- لە ساڵی ١٩٦٣ بەرپرسی ڕێکخراوە دیموکراتییەکانی سەر بە پارتی دیموکراتی کوردستان بووە.
- لەکانوونی دووەمی ساڵی ١٩٦٣ سەرۆکی لیژنەی ئامادەکردنی کۆنگرەی یەکەمی نهێنی نافەرمانی سەر بە پارتی دیموکراتی کوردستان بووە.
- لەساڵی ١٩٦٣ بە هۆی چالاکی کوردایەتی و ڕێکخستنی شانەی حیزبی (پارتی دیموکراتی کوردستان)لە نێو بینایەی دادگای گەل (محكمة الشعب)، کە کرابووە بنکەی

لێکۆڵینەوە (الهیئة التحقیقیە) زیندانی کراوەو ئەشکەنجە دراوە.

- لە ساڵی ١٩٧٣دا کاتێك لە زانکۆی سلێمانی ڕاگری کۆلیژی ئاداب بووە بە وەکالەت لە لایەن دەزگای (الامن العامة) لە بەغدا بانگ کراوە و بۆ ماوەی "١" ڕۆژی تەواو لێکۆڵینەوەی لەگەڵدا کراوە.
- لە نێوان ساڵانی ١٩٧٢_١٩٧٥، لە قاهیرەی پایتەختی میسر، هاوکات لەگەڵ سەرقاڵبوونی بە نووسینی نامەی دکتۆراکەی، لە چالاکی سیاسی دانەبڕاوەو بەردەوام بووە.
- دوای ڕاگەیاندنی یەکێتی نیشتمانی کوردستان، د. کامل بۆ ناوی یەکەم ڕۆژنامەی ئۆرگانی ئەو حزبە پێشنیاری ناوی (ڕێباز) بۆ ڕۆژنامەکە کردووە، کە دواتر بە ناوی (ڕێبازی نوێ)ەوە دەرچووە.

ئەزموونی وانەوتنەوە:

- لە ڕێکەوتی ١٩٥٨/٩/٣ لە قوتابخانەکانی بەغدا وەك مامۆستا دامەزرێنراوە پاشان لەسەر داوای خۆی بۆ قوتابخانەکانی سلێمانی گوازراوەتەوە.
- لە ڕێکەوتی ١٩٧٣/٧/١٩ بە ڕاگری کۆلێژی ئاداب- زانکۆی سلێمانی دامەزرێنراوە.
- بە سەرۆکی لیژنەی پلە بەرزکردنەوەی زانستی- وەزارەتی خوێندنی باڵا- زانکۆی سلێمانی دیاری کراوە و لە ڕێکەوتی ١٩٨٥/١١/١١ دا پلەی پرۆفیسۆری بەدەست هێناوە.
- لە ڕێکەوتی ١٩٨٧/٧/٤ دا بە پرۆفیسۆری بابەتی رەخنە و ڕەوانبێژی لە بەشی خوێندنی باڵا لە کۆلێژی ئاداب-زانکۆی موستەنسریە دیاریکراوە.
- سەرپەرشتی خوێندکارانی خوێندنی باڵای لە هەردوو زانکۆی موستەنسریە (بەغدا) و زانکۆی سەلاحەدین (هەولێر)دا کردووە.

ئەندامێتی لە ناوەندە زانستییەکاندا:

● لە ساڵی ١٩٦٠ دا بە ئەندامی لیژنەی دانانی رێزمانی زمانی کوردی بۆ هەردوو پۆلی یەکەم و دووەم، کۆماری ئێراق/ وەزارەتی زانیاری دیاریکراوە.

● لە ساڵی ١٩٦٤ دا بە ئەندامی لیژنەی پشکنینی نواندن و شانۆ دیاریکراوە، کە لەلایەن بەڕێوەبەرایەتی پەروەردەی لیوای سلێمانییەوە پێشکەش کراوە.

● لە ساڵی ١٩٧١ دا بە ئەندامی لیژنەی دانانی رێنووسی کوردی لە کۆڕی زانیاری کوردی دیاریکراوە.

● وەکو ئەندامی لیژنەی دانانی پەرتوکی خوێندنەوەی کوردی بۆ پۆلی سێیەمی سەرەتایی- کۆماری ئێراق/بەڕێوەبەرایەتی خوێندنی گشتیی کوردی دیاریکراوە.

● لە ساڵی ١٩٧٧ بۆ بەشداریکردن لە کۆنگرەی هەفتەی پێنجەمی فیقهی ئیسلامی، کە لە ریاز بەڕێوەچووە، لەلایەن شا فەیسەڵی کوڕی عەبدولعەزیزی شای سعودیەوە خەڵاتکراوە.

● لە ساڵی ١٩٧٨ وەکو ئەندامی دەستەی نووسەرانی گۆڤاری زانستی زانکۆی سلێمانی (زانکۆ) و گۆڤاری ئاسۆی زانکۆیی و بڵاوکراوەی هەواڵی دیاریکراوە.

● لە رێکەوتی ١٩٧٩/٤/٢١ دا بە ئەندامی کارای کۆڕی زانیاری ئێراقی دیاریکراوە.

● لە رێکەوتی ١٩٨٠/٣/١٦ دا بە ئەندامی هاریکار لە کۆڕی زانیاری ئوردنی دیاریکراوە.

● لە ساڵی ١٩٨٠ دا بە ئەندامی هاریکار لە کۆڕی زانیاری سوری دیاریکراوە.

● ئەندامی لیژنەی پێکهێنانی ئەنجوومەنی پەیمانگای گەشەپێدانی زمانی عەرەبی.

● لە ساڵی ١٩٨٢ بە ئەندامی ئەنجوومەنی کارگێڕی پەیمانگای گەشەپێدانی زمانی عەرەبی دیاریکراوە.

● بە ئەندامی دەستەی کوردی لە کۆڕی زانیاری کوردی دیاریکراوە.

● بە ئەندامی لیژنەی زمانی عەرەبی لە کۆڕی زانیاری ئێراقی دیاریکراوە.

● بە ئەندامی کۆمەڵەی بێگەردی زمانەوانی لە کۆڕی زانیاری ئێراقیدا دیاریکراوە.

● بە ئەندامی دەستەی نووسەرانی گۆڤاری (رۆشنبیری نوێ) دیاریکراوە، کە لە لایەن خانەی رۆشنبیری کوردییەوە دەردەکرێ.

● بە ئەندام لە دەستەی نووسەرانی گۆڤاری کۆڕی زانیاری ئێراقی/دەستەی کوردی دیاریکراوە.

● بە بڕیاردەری لیژنەی رێزمانی زمانی کوردی لە کۆڕی زانیاری ئێراقی دیاریکراوە.

● بە بڕیاردەری لیژنەی زاراوە مرۆییەکان لە کۆڕی زانیاری ئێراقی دیاریکراوە.

د. کامل حەسەن بەسیر لە ساڵی ١٩٥٦ ەوە دەستی بە دانانی پەرتووک کردووە و دەوروبەری چل بەرهەمی بە زمانی عەرەبی و کوردی هەیە.

دیارترین پەرتووکەکانی بە زمانی عەرەبی:

- كامران شاعر من كردستان, (١٩٦٠)م.
- الدعوة الى الالتزام في شعرنا المعاصر بين اراء افلاطون ومقاييس قرانية ,(١٩٧٧)م .
- تطوير تعليم اللغة العربية في منطقة الحكم الذاتي عوائقه والسبيل الى تذليلها, (١٩٧٧)م.
- قصائد معاصرة من شعر الخليج العربي بين الاصالة والتقليد في الصور الفنية, (١٩٧٧) م.
- الترابط الفني بين العرب والاكراد في قضية الاخاء والسلام,(١٩٧٨)م.
- المنهج القرأني وصياغة المصطلحات (القسم الاول والثاني) ,(١٩٨٠)م.
- من قضايا المرأة بين أيات قرانية وا تجاهات شعرية ,(١٩٨١ (م.
- البلاغة والتطبيق بالاشتراك مع الدكتور ا حمد مطلوب,(١٩٨٢)م.
- القران الكريم ومنهج البحث العلمي في التراث العربي ,(١٩٨٢)م.
- من مشكلات اللغة الكردية وادابها ,(١٩٨٣)م.
- القران الكريم ونظرية الأدب المقارن بين النقد الاغريقي والعرب,(١٩٨٣)م.
- منهجية الأدب المقارن بين النقد الأغريقي والتراث العربي ,(١٩٨٥)م.
- لغة القران الكريم في موضوع الجريمة والعقاب, (١٩٨٦)م.
- بناء الصورة الفنية في البيان العربي موازنة وتطبيق,(١٩٨٧)م.
- العراق في الشعر الكردي المعاصر .

گرنگترین پەرتووک و لێکۆڵینەوە سەرەکییەکانی بە زمانی کوردی

- زمانی عەرەبی و کێشەی دانانی زاراوە کوردییەکان.
- زمانی کوردی بۆ دەستپێکەران، (١٩٧٧)ز.
- زمانی کوردی، خوێندن و هەڵسەنگاندن(ڕاستکردنەوە)، (١٩٧٩)ز.
- شێخ نوری شێخ ساڵح لە بواری لێکۆڵینەوەی وێژەیی و ڕەخنەییدا، (١٩٨٠)ز.
- بنەماکانی ڕەخنە و هۆنراوەی کوردی کۆن، (١٩٨٠)ز.
- ڕەسەنییەتی و لاسایی لە ڕەخنەی وێژەی کوردیدا، (١٩٨١)ز.
- زانستی خوازە لە ڕەخنەی وێژەی یۆنانی و ڕۆمانی و عەرەبی و ئەوروپییەوە بۆ لێکۆڵینەوەی ڕەوانبێژیی کوردی، (١٩٨١)ز.
- نیشانەکانی خاڵبەندی لە ڕێنوسی کوردیدا، (١٩٨٢)ز.
- ڕەخنە و تیۆرەی هۆنراوە، (١٩٨٣)ز.
- ڕەخنەی وێژەیی لە ڕووی ڕێکەوتیی و جێبەجێکردنەوە، (١٩٨٣)ز.
- زمانی کوردی نەتەوەیی، (١٩٨٤)ز.
- سروشتی وێژە و بەرنامەی لێکۆڵینەوە، (١٩٨٤)ز.
- شاعیر فایەق بێکەس لە مەیدانی لێکۆڵینەوەی ڕەخنەیی کوردیدا، (١٩٨٥)ز.
- بەراورد لە نێوان زمانی کوردی و زمانی عەرەبیدا، (١٩٨٥)ز.
- ئامرازی پێناسەکردن (شیکردنەوە و هەڵسەنگاندن)، (١٩٨٦)ز.
- ئەبو زەر ئەلغەفاری، (١٩٨٦)ز.

• بەدەستهێنانی سوپاس و پێزانین

جۆری پێزانین	ڕێکەوت	لایەنی بەخشینی پێزانین	هۆکاری پێدانی پێزانین
نامەی سوپاس و پێزانین	١٩٥٩/١١/٢١	فەرمانگەی زانیاری سلێمانی	لەبەر دەست هەلگرتن لە کرێی وانە ووتنەوە بەهۆی کورتیهێنان لە بودجەی ناوەندی سلێمانی ئێواران (سەندیکای مامۆستایان)
سوپاس	١٩٦١/٨/٦	فەرمانگەی زانیاری سلێمانی	ڕێژەی سەرکەوتن کە قوتابیەکانی لە تاقیکردنەوەکانی سالی ١٩٦٠/١٩٦١ دا بەدەستیان هێنا
سوپاس	١٩٦٨/٨/١٥	فەرمانگەی زانیاری سلێمانی	ڕێژەی سەرکەوتن کە قوتابیەکانی بەدەستیان هێنا لە تاقیکردنەوەکانی خوێندنی ناوەندی سالی ١٩٦٠/١٩٦١ و ڕێژەکەی ٩٢,٢٨٪ بوو
سوپاس	١٩٦٦/١/٣٠	بەڕێوەبەرایەتی پەروەردەی لیوای سلێمانی	ڕێژەی سەرکەوتن کە قوتابیەکانی بەدەستیان هێنا لە خوێندنی ناوەندیدا لە سالی ١٩٦٤/١٩٦٥ و ڕێژەکەی ٩٠٪ بوو
سوپاس و پێزانین	١٩٦٧/٧/٧	بەڕێوەبەرایەتی نووسینگەی سەرۆکی زانکۆی سلێمانی	لەبەر ئامادەکردن و پێشکەشکردنی بەرنامەی تەلەفیزیۆنی لە وێستگەی کەرکوك(گۆشەی زانکۆ)
سوپاس و پێزانین	١٩٧٨/٥/٢٤	بەڕێوەبەرایەتی نووسینگەی سەرۆکی زانکۆی سلێمانی	لەبەر هەوڵی کاریگەری لە سەرخستنی بازنەی خوێندنی زانکۆ
سوپاس و پێزانین	١٩٧٩/٥/٦	بەڕێوەبەرایەتی کاروباری قوتابیان- بەڕێوەبەرایەتی چاودێری لاو	بەشداری کارای لە وەرزی ڕۆشنبیریدا لە بەڕێوەبەرایەتی چاودێری لاو
سوپاس و پێزانین	١٩٨٦/٦/٥	ئەمانەتی ئەنجوومەنی زانکۆ- زانکۆی موستەنسریە	
سوپاس و پێزانین	١٩٨٧/١٠/٣٠	سەرۆکایەتی زانکۆی	لەبەر بەدەستهێنانی پلەی زۆرباشە لە

		موستەنسریە	ئەنجامەکانی دلوانامەکانی ئەندامی دەستەی وانەگوتنەوە
کردنەوەی قوتابخانەیەکی ناوەندی لە ئۆردوگای بەرحوشتر بە ناوی ناوەندی د. کامل بەسیر بۆ خوێندن بە زمانی عەرەبی و کوردی	١٩٨٩/٨/٢٠	بەڕێوەبەرایەتی گشتی پەروەردە لە پارێزگای هەولێر، بەڕێوەبەرایەتی پلاندانانی پەروەردەیی لێکۆڵینەوە و خوێندن	
دەرچوونی چوار مۆرکی(هێما) بیرەوەری کە وێنەی دکتۆر کامل حەسەن بەسیری هەلگرتووە	١٩٨٢/٢/٥	وەزارەتی خوێندنی باڵا و لێکۆڵینەوەی زانستی- سەرۆکایەتی زانکۆی سەلاحەدین- هەولێر- ڕاگەیاندن و پەیوەندییەکان	پێزانین بۆ زانستیبوون و هەوڵی دڵسۆزانەی
ناونانی هۆڵی خوێندنی باڵا لە بەشی زمانی عەرەبی بە ناوی پرۆفیسۆر دکتۆر کامل حەسەن بەسیرەوە	١٩٨٨/٩/١٤	وەزارەتی خوێندنی باڵا و لێکۆڵینەوەی زانستی-زانکۆی موستەنسریە	وەکو پێزانین بۆ هەوڵی دڵسۆزانە و دەوڵەمەند و خزمەتی خوێندنی باڵا
کردنەوەی قوتابخانەی ناوەندی کوڕان بە ناوی کامل بەسیر بۆ خوێندن بە زمانی عەرەبی	٢٠٠٧/٧/١٥	هەرێمی کوردستانی عێراق-ئەنجومەنی وەزیران-وەزارەتی پەروەردە-بەڕێوەبەرایەتی پەروەردەی پارێزگای سلێمانی	

تصوير ابو عبدالرحمن الكردي

MÊJÛY REXNESAZÎ

P. Dr. Kamil Hesen

(مێژووی ڕەخنەسازی)، پێکهاتووە لە چەندەها بابەتی قووڵ لە تووتویی ٣٦ بەشدا، هەر بەشێکی باس لە چەند بیرۆکەیەک دەکا، بەڵام بە شێوەیەکی گشتی پێکهاتووە لە مێژووی ڕەخنەسازی، ئەمەش لە ڕوانگەی ڕەخنەسازی لە جیهان و ڕەخنەسازی لای پسپۆڕان و زانایانی کورد و عەرەب. کاتی خۆی خوالێخۆشبووی باوکم "پ. د. کامل بەسیر" ئەم بابەتانەی لە شێوەی زنجیرە بۆ ڕادیۆی کوردی کۆماری عێراق ئامادەکردبوو و هەر لەوێش بڵاوکراونەتەوە، نیازیشی وابوو دواتر ئەم بابەتانە بخاتە تووتویی کتێبێک و بە ناوی (مێژووی ڕەخنەسازی لە جیهاندا) بڵاویبکاتەوە، بەڵام بەداخەوە مەرگ ڕێی ئەوەی پێنەدا و نەیتوانی خۆی ئەم کارە بکا، لەبەر ئەو مەبەستە و وەک وەفادارییەک بۆ گیانی باوکم پ. د. کامل شانم دایە بەر ئەم کارە، لەئەنجامدا توانیم ئەم بابەتانە بە هاوکاری قوتابی دڵسۆزمان مامۆستا کاروان مەعدی کۆبکەمەوە، کە بەم ئیشە هەڵسا و لەبەشی یەکەمەوە دەستمان پێکرد هەتا بەشی شەشەم، توانیمان ئەم بابەتانە کۆبکەینەوە و لە تووتویی کتێبێک بڵاویانبکەینەوە. ئەمەش لە سۆنگەی خەمخۆریمان بۆ بڵاوبوونەوەی ئەو بەرهەمە و بۆئەوەی بکەوێتە بەردەستی خوێنەران و ئەدەبدۆستان و خوێندکارانی ئەدەبیات بەگشتی و ڕەخنەسازی بەتایبەتی.

– یەکەم هەوڵێک بۆ سەرخستنی ئەو بیرۆکەیە لەلایەن دایکم (شاپەر عەلی ئەمین)ەوە بوو، کە بەشی یەکەمی لە ساڵی ١٩٩٣ بە ناوی (مێژووی ڕەخنەسازی) کە لە (سەرچاوەی لە دایکبوونی ڕەخنەسازی)یەوە دەستپێدەکا تا دەگاتە (ڕەخنەسازی عەرەب) لە بەغدا بە چاپگەیاند، وا بڕیاربوو بەشەکانی دیکەشی بەدوادابێن، بەڵام دوای ئەوە تا ساڵێک لەمەوبەر بۆ تەواوکردنی ئەم هەوڵە، کە جارێکی دیکە من و دایکی خۆشەویستم گەڕاینەوە سەر بابەتەکە بۆ بڵاوکردنەوەی هەموو بەشەکانی لە تووتویی کتێبێکدا، کە ئەوەی بەردەست ئەنجامی ئەو هەوڵ و شەونخوونییەیە.

– دیارە ئەم بابەتانە وەک لە ناوەڕۆکی بابەتەکان خۆیان دەردەکەوێ لە سەرەتای هەشتاکان نووسراون و کتێبەکە بە پێی بابەتەکان و سەرباسەکان دابەشی سەر ٣٦ بەش کراوە، پ. د. کامل ئەم دابەشکارییەی بەبێ ناونیشانی هەربەشێک کردووە، بۆیە لە هەر بەشێک لەو ٣٦ بەشەدا بە پێی گرنگی ئەو بابەتەی بەشەکەیان لێ پێکهێت ناو لە بەشەکان نراوە.

– ئەو سەرچاوانەی کە لە نووسینی ئەو بابەتانە سوودیان لێوەرگیراوە، وەک ئەوەی پ د. کامل خۆی ئاماژەی پێداون لە کۆتایی کتێبەکە نووسراونەتەوە، بەڵام هەندێک لە سەرچاوەکان تەنها ناوی نووسەرەکەی و ناوی کتێبەکە هاتووە، نەمانتوانی بگەڕێینەوە سەریان و وەکوو خۆی بەجێمانهێشت. بێگومان ئەمەش نووسەر وەک مرۆڤێکی ئەکادیمی پسپۆڕ، هەرگیز ئاماژەی بە سەرچاوەی بیرۆکەکانی نەداوە، مەرجیش نییە دەقی لێ وەرگرێ، بەڵام بیرۆکەی لێوەرگیراوە و ئاماژەی پێکراوە، ئەمەش ئەوپەڕی ئەمانەتی زانستییە.

– لە پێناو باشتر خوێندنەوەی دەقەکان، ڕێنووسی کتێبەکە خراوەتەسەر شێوە نووسینی باوی ئێستا و هەندێک لە وشە و زاراوە بەکارهاتووەکانیشمان هێناوەتە سەر شێوازی ڕێنووسی ئەمڕۆ، لەوەشدا پرسیارمان لەو کەسانە کردووە کە شارەزای ئەو بوارەن.

هیوادارم بەو هەوڵەمان توانیبێتمان جارێکی دیکە خوێنەران و ئەدەبدۆستانی گەلەکەمان بە دید و بۆچوون و بەرهەمێکی دیکەی پ. د. کامل شادبکەینەوە.

لەکۆتاییدا بەپێویستی دەزانم سوپاسی هەریەک لە بەڕێزان: "پ. ی. د ئیسماعیل مەحموود فەهمی" کە ئەرکی پێداچوونەوەی کتێبەکەی، بە تایبەتی بەشی "٢٥"لە بواری پسپۆڕییەکەی خۆی و "م.کاروان مەعدی" و "م. حەیدەری حلجی خدر" بکەم، کە هەریەکەیان بەشێوەی جیاواز ئەرکی پێداچوونەوە و وردبینیکردنی ناوەڕۆک و ڕووکاری کتێبەکەیان گرتە ئەستۆ.

د. گیلان کامل بەسیر

سلێمانی ٢٠٠٩

غەزەلنووس

بەرگ: ئاکار جەلیل